HONOR 600 5G

Felhasználói útmutató

HONOR

Tartalom

A lehetőségek megismerése

Navigációs módszer módosítása 1
Adatok migrálása a régi készülékről az új készülékre 2
A zárképernyő és a feloldás bemutatása 2
Csatlakozás mobilhálózathoz 4
Csatlakozás Wi-Fi-hálózathoz 10
A főképernyő bemutatása 12
A gyakori ikonok bemutatása 16
Értesítések megtekintése és letiltása 18
Hangerő-beállítás 18
Be-/kikapcsolás és újraindítás 21
A telefon töltése 21

Honor Connect

Intelligens együttműködés 23
MagicRing 25
Csatlakoztatott alkalmazások 26
Csatlakoztatott hívás 28
Csatlakoztatott értesítés 29
Csatlakoztatott bevitel 31
Csatlakoztatott kamera 32
Hálózati megosztás 32
Több készüléket lefedő szolgáltatáshasználat 33
Képernyőmegosztás 34
Fülhallgató-megosztás 36
Együttműködés az órával 36
Együttműködés a telefon és egy nem Honor gyártmányú számítógép között 37
Képernyőmegosztás Honor telefon és táblagép között 40
Egyszerű kivetítés 41
Honor Share 43
Márkák közötti jegyzetszinkronizálás 47
Összekapcsolt fájlok 48

Videók létrehozása

A fényképezés alapjai 49
Fotók készítése 50
Videók készítése 63
Képek szerkesztése 70
Videók szerkesztése 76
Képek és videók megtekintése 80

Intelligens élet

Varázslatos szöveg 91
Honor Magic Portal 92
Magic Capsule 94
AI-hívás 95
AI-fordítás 96
Okosvezérlő 97
Hangcsatorna váltása egyetlen koppintással 97
Hangminőség és -hatások 98
Szépített videohívás 98

Tippek

AI gomb 99
AI-feliratok 99
Az alkalmazás gyakran használt funkcióinak gyors engedélyezése 100
Képernyőkép és Képernyőrögzítés 101
Feladatok kezelése többablakos megjelenítésben 103

Alkalmazások

Alkalmazások 109
Névjegyzék 110
Telefon 113
Naptár 117
Óra 120
Jegyzettömb 121
Honor Dokumentumok 124
Fájlok 127
Hangrögzítő 127
E-mail 129
Számológép 130
Zseblámpa 131
Iránytű 131
Tükör 132
Ikeralkalmazás 132
Rendszerkezelő 133
Device Clone 134
Tippek 135

Beállítások

Wi-Fi 136
Bluetooth 137
Mobilhálózat 138
További kapcsolatok 145

Személyre szabott főképernyő és egyebek 148
Kijelző és fényerő 154
Hangok 160
Értesítések 163
Biometria és jelszó 165
Alkalmazás 168
Akkumulátor 169
Tárhely 171
Biztonság 172
Adatvédelem 176
Kisegítő lehetőségek 180
Többfelhasználós mód beállítása 188
Rendszer és frissítés 189
A telefon bemutatása 193

A lehetőségek megismerése

Navigációs módszer módosítása

Segédtárcsa engedélyezése

Helyezze át a(z) **Segédgolyó** használati szokásainak megfelelően egy megfelelő helyre a képernyőn, hogy kényelmesen vezérelhesse telefonját.

Lépjen ide: **Beállítások** > **Kisegítő lehetőségek** > **Segédgolyó**, majd kapcsolja be a következő kapcsolót: **Segédgolyó**.

Amikor megjelenik a(z) **Segédgolyó** gomb, a következő beállításokat végezheti el:

- **Műveletek**: Koppintson a(z) **Érintés**, **Dupla érintés**, **Nyomva tartás** vagy **Nyomva tartás és vízszintes lapozás** lehetőségre, és kövesse a képernyőn megjelenő utasításokat a(z) **Segédgolyó** gyorsművelethez kapcsolódó gesztusok beállításához.
- **Megjelenítés**: A(z) **Átlátszatlanság tétlen állapotban** beállításához húzza balra vagy jobbra a vízszintes sávot, majd kapcsolja be a következőket: „**Automatikus elrejtés teljes képernyős módban**” és „**Élekhez igazítás**”.

A rendszernavigáció módjának megváltoztatása

Gesztusnavigáció használata

Lépjen ide: **Beállítások** > **Rendszer és frissítések** > **Rendszernavigáció**, majd válassza a következőt: **Gesztusok**.

A következő műveleteket végezheti el:

- Visszalépése az előző menübe: Húzza befelé az ujját a képernyő bal vagy jobb szélétől.
- Visszatérés a főképernyőre: Húzza felfelé az ujját a képernyő alsó szélének közepétől.
- Többfeladatos munkavégzés: Húzza felfelé az ujját a képernyő alsó szélétől, és tartsa megnyomva a képernyőt.
- Feladat bezárása: A többfeladatos felületen húzza fel az ujját egy feladatkártyán. Húzza lefelé az ujját a kívánt kártyán a feladat zárolásához. A rendszer nem törli a zárolt feladatokat, amikor a többfeladatos felületen a felhasználó a  opciót használja.
- Gyors alkalmazásváltás: Az alkalmazások közötti váltáshoz húzza végig ívesen az ujját a képernyő alján.

Vagy ha szeretné a navigációs sáv segítségével támogatni a gesztusnavigációt, lépjen ide: **Rendszernavigáció**, és kapcsolja be a következő kapcsolót: **Navigációs sáv mutatása**.

A háromgombos navigáció használata

Lépjen ide: **Beállítások** > **Rendszer és frissítések** > **Rendszernavigáció**, és válassza a következőt: **Három gomb**.

A háromgombos navigáció engedélyezését követően a következőkre van lehetősége:

- Ha szeretne visszalépni az előző oldalra vagy kilépni egy alkalmazásból, koppintson ide: .
- Ha szeretne visszalépni a főképernyőre, koppintson ide: .
- Ha szeretne belépni a „Legutóbbi feladatok” oldalra, koppintson ide: .

A szokásai alapján több műveletet is elvégezhet:

- Válassza ki a különböző navigációs billentyűk kombinációját.
- Koppintson ide:  (ha szeretné, hogy a navigációs kombináció tartalmazza), és nyissa meg a Vezérlőközpontot.

Adatok migrálása a régi készülékről az új készülékre

A Device Clone használata az adatok áthelyezéséhez az új készülékére

A **Device Clone** lehetővé teszi, hogy gyorsan és zökkenőmentesen áthelyezzen minden alapvető adatot (beleértve a névjegyzéket, a naptárat, a képeket és a videókat) a régi telefonjáról az új telefonjára.

Adatok migrálása másik készülékről

1. Új telefonján nyissa meg a **Device Clone** alkalmazást. Vagy lépjen be a **Beállítások** > **Rendszer és frissítések** > **Device Clone** menüpontba, koppintson az **Ez az új készülék** elemre, majd válassza ki a régi készülék típusát.
2. Kövesse a képernyőn megjelenő utasításokat a **Device Clone** letöltéséhez és régi készülékére való telepítéséhez.
3. A régi készülékén nyissa meg a **Device Clone** alkalmazást, és koppintson az **Ez a régi készülék** elemre. Kövesse a képernyőn megjelenő utasításokat a régi készülék és az új telefon kód beolvasásával vagy manuálisan történő csatlakoztatásához.
4. Régi készülékén válassza ki a klónozni kívánt adatokat, majd koppintson a **TOVÁBB** > **Átvitel** elemre a klónozás megkezdéséhez.

A **Device Clone** csak Android 7.0 vagy újabb, illetve iOS 8.0 vagy újabb rendszert futtató telefonokon áll rendelkezésre.

A zárképernyő és a feloldás bemutatása

A képernyő zárolása és feloldása

Zárképernyő

Ha atelefon hosszabb ideig nincs használatban, a képernyő automatikusan lezárja magát.

Az alábbi módszerekkel zárolhatja manuálisan a képernyőt:

- Nyomja meg a bekapcsológombot, vagy
- Csípje össze két ujját a főképernyő szerkesztési felületének eléréséhez, majd koppintson a következőre:**Kártyák**, húzza felfelé az ujját a képernyőn, amíg el nem éri a kártyalista alját, majd koppintson erre:**Klasszikus minialkalmazások**, és koppintson erre:**Képernyőzár** a képernyő lezárásához.

A képernyő időkorlátjának beállítása

Lépjen a **Beállítások** > **Kijelző és fényerő** > **Alvó mód** menüpontba, majd válassza ki a képernyő időkorlátját.

A képernyő bekapcsolása

A képernyőt a következő módszerek valamelyikével kapcsolhatja be:

- Nyomja meg a Be-/kikapcsológombot.
- Lépjen a **Beállítások** > **Kisegítő lehetőségek** > **Gyorsindítók és gesztusok** > **Képernyő be/ki** menüpontra, és engedélyezze a **Felemelés a felébresztéshez** vagy a **Koppintson kétszer a felébresztéshez** lehetőséget

A képernyő feloldása jelszóval

A képernyő bekapcsolt állapotában lapozzon felfelé a képernyő közepétől a jelszóbeviteli panel megjelenítéséhez. Ezután adja meg a zárképernyő jelszavát.

Az arcfelismerés használata

Kapcsolja be a képernyőt, és irányítsa az arcára. A készülék felold, ha felismerte az arcát.

Az ujjlenyomat-felismerés használata

A képernyő bekapcsolt állapotában a képernyőn megjelenik az ujjlenyomat ikon. A képernyő feloldásához a rögzített ujjlenyomatok között szereplő valamelyik ujjával érintse meg az ikont.

Gyakran használt alkalmazások testreszabása a zárképernyőn

1. Lépjen a **Beállítások** > **Főképernyő és stílus** > **Személyes stílusok** > **Testreszabás** menüpontba.
2. Szükség szerint koppintson az alkalmazás ikonjára a képernyő bal vagy jobb alsó sarkában. A felugró gyorsindító panelen válassza ki a beállítani kívánt alkalmazásikonokat. Ha nem szeretné, hogy a gyakran használt alkalmazások megjelenjenek a zárképernyőn, állítsa a funkciót a lehetőségre, majd koppintson a **Kész** elemre.

Aláírásának megjelenítése a zárképernyőn

Lépjen a **Beállítások** > **Főképernyő és stílus** menüpontra, érintse meg a **Zárképernyő aláírás** lehetőséget, majd írja be a zárképernyőn megjeleníteni kívánt szöveget.

Ha szeretné eltávolítani az aláírást, érintse meg a **Zárképernyő aláírás** lehetőséget, majd törölje a szöveget.

Csatlakozás mobilhálózathoz

A Repülő mód engedélyezése és letiltása

Amikor repülőgépen utazik, engedélyezheti a Repülő módot, ha a légitársaság erre kéri. A Repülő mód használata közben készülékével nem lehet telefonálni, SMS-üzeneteket váltani, illetve a mobiladatot használni, de minden más funkció elérhető marad.

A Repülő mód az alábbi módszerekkel kapcsolható be vagy tiltható le:

- Az értesítési sáv megnyitásához lapozzon lefelé az állapotsávon, majd újra lapozzon lefelé az összes gyorsindító megjelenítéséhez. A ikon megérintésével engedélyezheti vagy tilthatja le a **Repülő mód** módot.
- Lépjen a **Beállítások** > **Mobilhálózat** menüpontra, majd engedélyezze vagy tiltsa le a **Repülő mód** funkciót.

Amikor a Repülő mód engedélyezve van, a Wi-Fi, valamint a Bluetooth kikapcsol. Visszakapcsolhatja őket, ha a légitársaság megengedi.

Az adathasználat kezelése

Nyissa meg az **Rendszerkezelő** alkalmazást, majd az adathasználat megtekintéséhez és a hálózati hozzáférés kezeléséhez érintse meg az **Adathasználat** elemet.

Nagy adatmennyiséget felhasználó alkalmazások megtekintése és kezelése

1. Az **Adathasználat** képernyő **Adathasználat ebben a hónapban** részén tekintheti meg, hogy mely alkalmazások használják a legnagyobb adatmennyiséget.
2. Koppintson egy nagy adatmennyiséget használó alkalmazásra, amelynek korlátozni szeretné, hogy az adott alkalmazás hogyan használhat mobiladatot, adatroamingot és egyéb adatforgalmakat.

   Az internet-hozzáférés nem korlátozható bizonyos alkalmazások (például az Ikeralkalmazás által létrehozott alkalmazottak) számára a **Adathasználat** képernyőn. Kérjük, látogasson el a **Beállítások** > **Alkalmazások** > **Alkalmazások kezelése** oldalra, keressen rá egy ilyen alkalmazás nevére, majd koppintson a **Adathasználat** elemre az internet-hozzáférés korlátozásához.

Az alkalmazások internet-hozzáférésének megtekintése és konfigurálása

A **Adathasználat** képernyőn koppintson a **Hálózati hozzáférés** elemre, majd törölje a jelölést a **Mobiladat** jelölőnégyzetből, és a nagy adatforgalmú alkalmazások (például a videolejátszók) esetén állítsa be, hogy csak a Wi-Fi-hálózaton keresztül lehessen használni azokat.

Az internet-hozzáférés nem korlátozható bizonyos alkalmazások (például az Ikeralkalmazás által létrehozott alkalmazottak) számára a **Adathasználat** képernyőn. Kérjük, látogasson el a **Beállítások** > **Alkalmazások** > **Alkalmazások kezelése** oldalra, keressen rá egy ilyen alkalmazás nevére, majd koppintson a **Adathasználat** elemre az internet-hozzáférés korlátozásához.

Az Intelligens adatmentés engedélyezése vagy kikapcsolása

Az Intelligens adatmentés engedélyezésével megakadályozhatja, hogy a háttérben mobiladat-kapcsolatot használjanak az alkalmazások.

1. Az Adathasználat képernyőn érintse meg, majd engedélyezze az **Adatmegtakarító** szolgáltatást. Ezután az állapotsávon megjelenik a ikon.
2. Ha egyes alkalmazások számára akkor is szeretne korlátlan adathozzáférést engedélyezni, ha a háttérben futnak, állítsa át ezeknek az alkalmazásoknak a kapcsolóját.

Mobiladat-használati emlékeztetők hozzáadása

A(z) **Rendszerkezelő** menüben megadhatja a SIM-kártyához tartozó előfizetésre vonatkozó információkat, és használati emlékeztetőket is beállíthat. Ezt követően a(z) **Rendszerkezelő** időben emlékeztetni fogja Önt a mobiladat-használatra.

Ha telefonja támogatja két SIM-kártya használatát, akkor mindegyik kártyához külön előfizetést állíthat be.

1. A(z) **Adathasználat** oldalon koppintson erre: **További adatbeállítások** > **Havi adatkorlát**, és végezze el a kívánt beállításokat a képernyőn megjelenő utasítások szerint.
2. A(z) **További adatbeállítások** oldalon koppintson erre: **Használati emlékeztetők**. Beállíthatja, hogy a rendszer emlékeztetőket küldjön, vagy letiltsa az internet-hozzáférést, ha elérte a havi mobiladat-forgalomra/roaming-adatforgalomra vonatkozó limitet.
3. A(z) **További adatbeállítások** oldalon engedélyezheti a következőt is: **Zárképernyő adathasználati emlékeztetője**.

A hálózati kapcsolat megosztása más készülékekkel

A **Személyes hotspot** engedélyezése után más készülékekkel is megoszthatja a mobiladat- vagy a Wi-Fi-hálózatot, amelyhez a készüléke éppen csatlakozik.

A hálózata megosztása Személyes hotspoton keresztül

Bizonyos, hitelesítést igénylő Wi-Fi hálózatok megosztására nincs lehetőség.

Lépjen be a **Beállítások** > **Mobilhálózat** > **Személyes hotspot** menüpontba, és engedélyezze a **Személyes hotspot** funkciót. A telefonja mobiladat-kapcsolata vagy Wi-Fi hálózati kapcsolata megosztásra kerül más eszközökkel.

A személyes hotspottal a következő műveleteket is elvégezheti:

- A **Készülék neve** beállítása.

- A **Jelszó** beállítása.
- A **Csatlakozó eszközök** lehetőség megérintésével megtekintheti a csatlakoztatott eszközök listáját és a tiltólistát. Ha rákoppint egy eszközre a **Csatlakozó eszközök** listájában, az utasításokat követve áthelyezheti a **Tiltólista** elemei közé. Az eszközöket el is távolíthatja a listáról.
- Ha mobiladat-hálózatot oszt meg, a **Továbbiak** gomb megérintésével az **AP sáv** beállítását is elvégezheti.

A hálózat megosztása Bluetooth-funkción keresztül

1. Lépjen a **Beállítások** > **Bluetooth** menüpontra, majd engedélyezze a **Bluetooth** funkciót. Válasszon ki egy készüléket, majd a képernyőn megjelenő utasításokat követve párosítsa azt.
2. Lépjen a **Beállítások** > **Mobilhálózat** > **Személyes hotspot** > **Továbbiak** menüpontra, majd engedélyezze a **Bluetooth internetmegosztás** funkciót.
3. A párosított készülék **Bluetooth** beállítások képernyőjén érintse meg a készülék melletti ⓘ ikont, majd a hálózat megosztásához engedélyezze az **Internetelérés** opciót.

A hálózat megosztása USB-n keresztül

1. Csatlakoztassa készülékét a számítógéphez USB-kábel használatával.
2. A készüléken lépjen a **Beállítások** > **Mobilhálózat** > **Személyes hotspot** > **Továbbiak** menüpontra, majd a mobiladat- vagy az aktuálisan csatlakoztatott Wi-Fi-hálózat megosztásához engedélyezze az **USB-internetmegosztás** opciót.

Mobiladat-kapcsolat kialakítása

1. Ügyeljen rá, hogy a behelyezett SIM-kártyán legyen elérhető mobiladat-kapcsolat.
2. A következő módszerek bármelyikével csatlakozhat a mobiladat-kapcsolathoz:
   - Húzza lefelé az ujját a képernyő jobb felső részéről a Vezérlőközpont megnyitásához. Kapcsolja be a következőt: **Mobiladat**.
   - Lépjen ide: **Beállítások** > **Mobilhálózat** > **Mobiladat**, és engedélyezze a következőt: **Mobiladat**.

Az akkumulátor és a mobiladat-kapcsolat takarékos használata érdekében kapcsolja ki a mobiladat-szolgáltatást, ha nincs rá szüksége.

eSIM

A beépített SIM (eSIM) egy virtuális SIM-kártya, amely a fizikai SIM-kártya helyett használható. Az eSIM-kártya ugyanúgy működik, mint a fizikai SIM-kártya, de nem foglal helyet, és több kártyaszámhoz társítható. Szabadon válthat a szolgáltatók között, hogy megtalálja a legjobb díjcsomagot.

- Ez a funkció a szolgáltatótól függően eltérő lehet.
- Ez a funkció csak bizonyos országokban és régiókban érhető el.
- Ez a funkció készülékenként eltérő lehet.

eSIM-kártya kérése

eSIM-kártyáért forduljon a szolgáltatójához.

Amikor eSIM-kártyát igényel, meg kell adnia a beépített-SIM azonosító (EID) információkat. Ezek az információk jelzik, hogy a készülék rendelkezik-e beépített eSIM-kártya intelligens chipkészlettel. Ezeknek az információknak a megtekintéséhez lépjen a **Beállítások** > **A telefon névjegye** > **EID** menüpontra. Ha nem jelenik meg EID-információ, az azt jelenti, hogy ezt a funkciót a készüléke nem támogatja.

Több eSIM-kártyát is igényelhet, legfeljebb annyit, amennyit a készülék eSIM chipkészlet kapacitása enged. Ha elérte az igényelhető eSIM-kártyák maximális számát, egy értesítés jelenik meg a készüléken arról, hogy nem adhat hozzá több eSIM-kártyát.

eSIM-kártya hozzáadása

1 Lépjen a **Beállítások** > **Mobilhálózat** > **SIM-kezelés** menüpontra.

Ha a készüléke két SIM-kártyás készülék, és a 2. SIM-kártyafoglalatba már egy fizikai SIM-kártya van behelyezve, eSIM-kártya hozzáadásakor a rendszer arra kéri, hogy kapcsolja ki a 2. SIM-kártyát. A 2. SIM-kártya behelyezése vagy eltávolítása nem befolyásolja az eSIM-kártya-szolgáltatásokat.

2 Érintse meg a 2. SIM-kártya melletti > ikont. Az eSIM-kártya hozzáadásához hajtsa végre a következő műveletek egyikét:

- QR-kód beolvasása: Miután eSIM-kártyaszámot igényel, a szolgáltatótól kap egy QR-kódot. Miután beolvassa a QR-kódot, a készüléke letölti és telepíti a konfigurációs fájlt, és alapértelmezetten engedélyezi az új eSIM-kártyát.
- Kép beolvasása: Ha nem tudja a szolgáltatótól kapott QR-kód beolvasására használni a kamerát (például, ha a szolgáltató alkalmazásán keresztül igényli az eSIM-kártyát), mentse képként a szolgáltatótól kapott QR-kódot. QR-kód beolvasása közben érintse meg a **Kiválasztás a Galériából** lehetőséget, és jelölje ki a mentett QR-kód képét. A készüléke automatikusan azonosítja a QR-kódot, majd letölti és telepíti a konfigurációs fájlt.
- Aktiváló kód megadása: Érintse meg a **Kézi megadás** lehetőséget, majd kövesse a képernyőn megjelenő utasításokat a szolgáltatótól kapott aktiváló kód megadásához.

Az eSIM-kártya engedélyezése

Engedélyezze az eSIM-kártyát, ha újra használni szeretné.

A **SIM-kezelés** képernyőn érintse meg a 2. SIM-kártya melletti > ikont. A rendszer utasításainak megfelelően engedélyezze az eSIM-kártyát.

Az eSIM-kártya kikapcsolása

Ha nem szeretne eSIM-kártyát használni, vagy egy másik eSIM-kártyára szeretne váltani, a kártya egyszerűen kikapcsolható.

Egy eSIM-kártya kikapcsolását követően az nem használható a másokkal folytatott kommunikációra. Ugyanakkor a fiók havidíjának felszámítását a szolgáltató nem függeszti fel vagy állítja le. Miután az eSIM-kártyát kikapcsolta, az eSIM-kártyainformációk továbbra is az eSIM-listában maradnak, és az eSIM-kártyát újra engedélyezheti.

A **SIM-kezelés** képernyőn érintse meg a 2. SIM-kártya melletti > ikont. A rendszer utasításainak megfelelően kapcsolja ki az eSIM-kártyát.

Ha a 2. SIM-kártyát fizikai kártyára szeretné váltani, érintse meg a **Fizikai SIM** lehetőséget. A készülék automatikusan kikapcsolja az eSIM-kártyát.

Egyes eSIM-kártyák engedélyezésük után nem kapcsolhatók ki. Részletekért forduljon a szolgáltatójához.

Az eSIM-kártya elnevezése

Az eSIM-kártyáknak különböző neveket adhat, mint például „Céges” vagy „Személyes”.

A **SIM-kezelés** képernyőn érintse meg a 2. SIM-kártya melletti > ikont, majd az eSIM-kártya nevének szerkesztéséhez kövesse a képernyőn megjelenő utasításokat.

eSIM-kártya törlése

A már nem használt eSIM-kártyát törölheti. A törölt eSIM-kártya nem állítható vissza, és nem jelenik meg az eSIM-listában.

Törlés előtt kapcsolja ki az eSIM-kártyát.

A **SIM-kezelés** képernyőn érintse meg a 2. SIM-kártya melletti > ikont. Az eSIM-kártya törléséhez kövesse a képernyőn megjelenő utasításokat.

- Az eSIM-kártya törlése nem jelenti a szolgálatóval fennálló szerződés megszüntetését. A szolgáltató továbbra is díjat számít fel az eSIM-kártyáért. A díjak felszámításának leállításához forduljon a szolgáltatóhoz az eSIM-kártyaszolgáltatás regisztrációjának törlése érdekében.
- Egyes eSIM-kártyák nem törölhetők. Részletekért forduljon a szolgáltatójához.

Az eSIM-kártya visszaállítása a gyári beállításaira

- Ha a **Visszaállítás, de az eSIM-ek megtartása** lehetőséget választja, amikor a készülékét visszaállítja a gyári beállításaira, az eSIM-kártya a készülék újbóli bekapcsolása után továbbra is használható.
- Ha a **Visszaállítás** lehetőséget választja, az eSIM-kártyára vonatkozó információk törlésre kerülnek, és az eSIM-kártya nem használható többet. Ez nem jelenti azt, hogy megszüntette a szerződését a szolgáltatóval. A szolgáltató továbbra is díjat számol fel a kártyaszámért. Ha a díjakat nem szeretné tovább fizetni, forduljon a szolgáltatóhoz az eSIM-kártya szolgáltatás megszüntetése érdekében.

Az eSIM-kártya információk az Ön személyes adatai, ezért bánjon velük óvatosan.

SIM-kártyák kezelése

A SIM-kártyákat engedélyezheti vagy kikapcsolhatja, illetve elnevezheti őket a könnyebb azonosítás érdekében.

A SIM-kártya engedélyezése és kikapcsolása

Lépjen a **Beállítások** > **Mobilhálózat** > **SIM-kezelés** menüpontra, majd igény szerint engedélyezzen vagy kapcsoljon ki egy SIM-kártyát.

Ha kikapcsolta, a SIM-kártyát nem lehet híváshoz, üzenetküldéshez vagy internetezéshez használni.

A SIM-kártya elnevezése

Elnevezheti a SIM-kártyáit, így egyszerűbbé válik az azonosításuk és a kezelésük. Például az egyik SIM-kártya lehet a „Munkahelyi”, a másik pedig a „Személyes”.

A SIM-kártya nevének módosításához lépjen ide: **Beállítások** > **Mobilhálózat** > **SIM-kezelés**, és koppintson erre: .

Ha a telefon nem tartalmazza a következőt: a **SIM-kezelés** felhasználói felületén, válassza ki a kívánt SIM-kártyát, és az elnevezéséhez koppintson ide: **Kártyanév**.

Kétkártyás beállítások konfigurálása

Ha két SIM-kártyát helyezett a készülékbe, az egyiket beállíthatja alapértelmezett mobiladat SIM-kártyának, a másikat pedig alapértelmezett hívás SIM-kártyának, és hívástovábbítást is beállíthat a két SIM-kártya között.

Ez a funkció csak a két SIM-kártyás készülékekre érvényes.

Az alapértelmezett mobiladat és az alapértelmezett hívás SIM-kártya beállítása

Lépjen a **Beállítások** > **Mobilhálózat** > **SIM-kezelés** menüpontra, majd állítsa be az 1. kártyát vagy a 2. kártyát alapértelmezett mobiladat- vagy alapértelmezett hívás SIM-kártyaként.

A hívásátirányítás engedélyezése a SIM-kártyák között

Miután két SIM-kártyához beállította a hívásátirányítást, az elérhetetlen SIM-kártyára bejövő hívások átirányításra kerülnek a másikra.

Ehhez a funkcióhoz a szolgáltató támogatására van szükség. Részletekért forduljon a szolgáltatójához.

1 Lépjen a **Beállítások** > **Mobilhálózat** > **SIM-kezelés** > **Hívástovábbítás SIM-ek között** menüpontra.

2 Válasszon egy hívásátirányítási módot, majd kapcsolja be a megfelelő kapcsolót. A két SIM-kártya közötti hívásátirányítás akkor kerül engedélyezésre, ha az mindkét SIM-kártyához konfigurálva van.

A mobiladat-kapcsolathoz használt alapértelmezett SIM-kártya gyors beállítása

Ha két SIM-kártya van a telefonban, akkor egy gyorsindító segítségével gyorsan beállíthatja, hogy melyik legyen az alapértelmezett SIM-kártya a mobiladat-kapcsolathoz.

1 A Vezérlőközpont megnyitásához húzza le az ujját a képernyő jobb felső részéről. Kapcsolja be a következőt: **SIM adatok**.

2 Koppintson a alatti szövegre, amíg meg nem jelenik a kérdés, válassza ki a kívánt SIM-kártyát, majd koppintson a **OK** lehetőségre.

Amikor megjelent a kérdés, koppintson a **Beállítások** lehetőségre a **SIM-kezelés** képernyő megnyitásához.

Az 5G engedélyezése

Az 5G, másnéven 5G hálózat vagy 5G mobilrendszer a mobiltelefon-technológia ötödik generációját képviseli. Az 5G hálózat a 4G-hez képest nagyobb adatátviteli sebességet nyújt, alacsonyabb késleltetés mellett.

Ellenőrizze, hogy a SIM-kártyája és a szolgáltató 5G mobilhálózata kompatibilis-e egymással. Szükség esetén lépjen kapcsolatba a szolgáltatóval, hogy engedélyezze az 5G funkciót a SIM-kártyán.

- Az 5G-szolgáltatások csak bizonyos országokban és régiókban érhetők el.
- Az 5G jelek erősségét és funkcionalitását a lefedettség (földrajzi hely) jelentősen befolyásolhatja, és frekvencia interferencia is zavarhatja.

Ha két SIM-kártya van behelyezve telefonjába, lépjen a **Beállítások** > **Mobilhálózat** > **Mobiladat** > **Bővebben** menüpontra és engedélyezze a **Két SIM-es 5G** opciót.

Csatlakozás Wi-Fi-hálózathoz

Bevezetés a Wi-Fi használatába

Ha Wi-Fi-hálózaton keresztül csatlakozik az internetre, azzal hatékonyan csökkentheti a mobiladat-forgalmát.

Wi-Fi-hálózat elérése

Az ingyenes és nyilvános Wi-Fi-hálózatok esetében legyen óvatos, mivel ezeknél magasabb a biztonsági incidensek, például az adatszivárgás vagy a lopás kockázata.

A Wi-Fi-hálózathoz való csatlakozáshoz szükséges PIN-kód megadása

1. Lépjen a **Beállítások** > **Wi-Fi** menüpontba, és kapcsolja be a **Wi-Fi** funkciót.
2. A beállítási oldalon a következő módszerek bármelyikével csatlakozhat a kívánt Wi-Fi-hálózathoz:
   - Koppintson a Wi-Fi-hálózat nevére, amelyhez csatlakozni kíván a **Elérhető hálózatok** résznél. Ha titkosított hálózatot választ ki, meg kell adnia a jelszót.
   - Húzza le a menü alját, koppintson a **Hálózat hozzáadása** lehetőségre, és kövesse a képernyőn megjelenő utasításokat: adja meg a hálózat nevét és a jelszót a csatlakozáshoz.

Ha az állapotsávban a szimbólum látható, az azt jelenti, hogy a telefon a Wi-Fi-hálózaton keresztül csatlakozik az internethez.

Csatlakozás QR-kód beolvasásával

1. Lépjen a **Beállítások** > **Wi-Fi** menüpontba, és kapcsolja be a **Wi-Fi** funkciót.
2. Lépjen a **Wi-Fi** beállítási oldalára a hálózatot megosztó telefonon, koppintson a hálózatra, amelyhez csatlakozott, és kérje le a QR-kódot.
3. Olvassa be a QR-kódot azon a telefonon, amelyen csatlakozni kíván, majd a csatlakozáshoz kövesse a kapott utasításokat.

Egyes titkosított hálózatok nem támogatják a kód beolvasásával történő csatlakozást. Kérjük, a valós körülményeket vegye figyelembe.

Adatátvitel Wi-Fi Direct használatával

A Wi-Fi Direct használható adatok átviteléhez Honor készülékek között. A Wi-Fi Direct lehetővé teszi a nagyméretű fájlok átvitelét a közelben lévő készülékekre, a Bluetooth használatánál gyorsabban, és anélkül hogy a készülékeket párosítani kellene.

1. A fogadó készüléken lépjen a **Beállítások** > **Wi-Fi** menüpontra, és engedélyezze a **Wi-Fi** funkciót.
2. Az **Egyéb beállítások** > **Wi-Fi Direct** menüpontra lépve keresse meg azokat a közelben lévő készülékeket, amelyeken a Wi-Fi Direct engedélyezve van.
3. A küldő készüléken a kiválasztásukhoz tartsa nyomva a megosztandó fájlokat, érintse meg a ikont, majd válassza a **Wi-Fi Direct** lehetőséget.

Ezek a lépések eltérőek lehetnek, ha közvetlenül egy alkalmazásból oszt meg fájlokat.

4 A kapcsolat létrehozásához érintse meg a fogadó készülék ikonját, majd ossza meg a fájlokat.

5 A fogadó készüléken fogadja el a Wi-Fi Direct átvitelre vonatkozó kérést.

A főképernyő bemutatása

A főképernyő lehetőségeinek bemutatása

A főképernyőn az alábbiakra nyílik lehetősége:

- Ellenőrizheti a telefon állapotát, valamint megtekintheti a képernyő tetején, az állapotsávon megjelenő értesítéseket.
- Az ujját balra és jobbra csúsztatva áttekintheti az alkalmazásokat, a képernyőkártyákat és a minialkalmazásokat.

Csippentsen két ujjával a főképernyőn, és lépjen be a **Beállítások** menübe a főképernyő elrendezésének módosításához.

Szolgáltatási kártyák

Maradjon naprakész a fontos információkkal kapcsolatban, és érje el a gyakran használt funkciókat egyetlen érintéssel, az alkalmazások megnyitása nélkül. A többstílusú kártyák egyedivé teszik a főképernyőjét a más felhasználók főképernyőjéhez képest.

A szolgáltatási kártyákat támogató alkalmazások alul alapértelmezetten jelzősávval rendelkeznek (lépjen a **Beállítások** > **Főképernyő és stílus** > **Főképernyő-beállítások** menüpontra a **Kártyasáv megjelenítése** lehetőség engedélyezéséhez vagy kikapcsolásához).

Szolgáltatási kártyák hozzáadása a főképernyő szerkesztése által

Csippentsen két ujjal a főképernyőn a képernyőszerkesztési mód megnyitásához, koppintson a **Kártyák** lehetőségre, válassza ki a **Naptár**, az **Időjárás** vagy egyéb opciókat, lapozzon balra és jobbra a kívánt stílus kiválasztásához, majd koppintson a **Hozzáadás a Főképernyőhöz** lehetőségre.

Felfelé lapozás az alkalmazásikonokon szolgáltatási kártyák hozzáadásához

Lapozzon felfelé a szolgáltatási kártyákat támogató alkalmazások ikonjain, nyissa ki a szolgáltatási kártyákat (az összecsukáshoz koppintson az egyéb területekre), és koppintson a kártya jobb felső sarkában lévő ikonra a kártya főképernyőn való kitűzéséhez.

Szolgáltatási kártyák szerkesztése

A következő módon szerkesztheti a kártyákat (példaként használjuk a Jegyzettömböt):

Nyomja meg hosszan a Jegyzettömb kártyáját, majd a felugró listában válassza a Kártya szerkesztése lehetőséget, majd a Jegyzettömb kategóriát.

Az Asztali kártyák csoportosítása

Egy új csoport létrehozásához húzzon rá egy kártyát egy másik azonos méretű kártyára. Ez a funkció legfeljebb 10 kártya csoportosítását támogatja. Húzzon be egy kártyát egy azonos méretű kártyákat tartalmazó csoportba. A csoportosított kártyák automatikusan kibontásra kerülnek, és beállíthatja a kártyák sorrendjét. Az alábbiakra is lehetősége nyílik:

- Kártyák váltása: Húzza felfelé vagy lefelé az ujját a csoportban az összes kártya megtekintéséhez.
- Kártyák megtekintése: Koppintson egy kártyára, ha szeretné megtekinteni a részleteit.
- Kártyák kibontása: Az ujját hosszan felfelé vagy lefelé csúsztatva kibonthatja az összes kártyát.
- Kártyák eltávolítása: Tartsa nyomva a kártyát, majd jelölje ki az eltávolításhoz.
- Több kártya eltávolítása: Tartsa nyomva a csoportosított kártyákat, és jelölje ki azokat, amelyeket szeretne eltávolítani.

Szolgáltatási kártyák eltávolítása

Nyomja meg hosszan a szolgáltatási kártyák, válassza ki az **Eltávolítás** lehetőséget a felugró listából, majd koppintson az **Eltávolítás** lehetőségre a megerősítési mezőben a kártya eltávolításához.

Nagy mappák

Az alkalmazásokat nagy mappákban is tárolhatja. A mappa megnyitása nélkül is elérheti azokat, így még hatékonyabbá téve a főképernyővel végzett interakciókat.

Váltás nagy mappára

Tartsa nyomva a kis mappát, majd koppintson erre: **Nagyítás**.

Ha a mappa kilencnél több alkalmazást tartalmaz, a jobb alsó sarokban megjelenik a „további alkalmazások” ikon.

Alkalmazás engedélyezése nagy mappában

Az alkalmazás engedélyezéhez koppintson az alkalmazás ikonjára a nagy mappában.

Ha szeretné kibővíteni a nagy mappát, és további alkalmazásokat megtekinteni vagy megnyitni, koppintson a nagy mappa jobb alsó sarkában látható „további alkalmazások” lehetőségre.

További műveletek a nagy mappákhoz

Nagy mappák átnevezése: Tartsa nyomva a nagy mappát az átnevezéséhez.

Alkalmazások hozzáadása vagy eltávolítása: Nyissa meg a kívánt nagy mappát, koppintson erre: , majd a képernyőn megjelenő utasításokat követve adja hozzá vagy távolítsa el a kívánt alkalmazásokat.

Váltás kis mappára

Tartsa nyomva a nagy mappát, majd a kis mappára váltáshoz koppintson erre: **Összecsukás**.

Alkalmazásjavaslatok

Az **Alkalmazásjavaslatok** a mindennapi élet során szükséges alkalmazásokat javasol. A javaslatok a jelenlegi igényein alapulnak, és hatékonyabbá teszik az alkalmazások és szolgáltatások elérését.

Alkalmazásjavaslatok engedélyezése

A(z) **Alkalmazásjavaslatok** kártya alapértelmezés szerint elérhető a főképernyőn.

Lépjen ide: **Beállítások** > **Honor AI** > **AI-javaslatok** > **Alkalmazásjavaslatok**, és ellenőrizze, hogy be vannak-e kapcsolva a(z) **Alkalmazásjavaslatok** lehetőséget támogató alkalmazások kapcsolói.

Az Alkalmazásjavaslatok hozzáadása a főképernyőhöz

A pontosabb javaslatok és a jobb felhasználói élmény érdekében kiválaszthatja a nagyobb **Alkalmazásjavaslatok**-kártyát.

Csippentsen két ujjal a főképernyőn a szerkesztési képernyő megnyitásához, koppintson a **Kártyák** lehetőségre, majd válassza a **AI-javaslatok** opciót. Lapozzon balra, válassza ki 2*4 méretű **Alkalmazásjavaslatok**-kártyastílust, majd koppintson a **Hozzáadás a Főképernyőhöz** lehetőségre. Ha nincs elég hely a főképernyőn, a **Kártyák** egy másik képernyőhöz lesznek hozzáadva.

Az alkalmazás ajánlásának leállítása

Lépjen a **AI-javaslatok** főképernyőn lévő kártyájához, nyomja meg hosszan a **Beállítások** alkalmazást, amíg megjelenik a párbeszédablak, majd koppintson a **Nem érdekel** > **OK** lehetőségre. A **Beállítások** ezután nem lesz a javasolt alkalmazások között.

A főképernyő személyre szabása

Igényeinek és preferenciáinak megfelelően személyre szabhatja a főképernyő megjelenését. A személyre szabott alkalmazás-parancsikonokkal és az alkalmazások jellemzőinek egyedi beállításával egyetlen érintéssel hozzáférhet a szolgáltatások széles skálájához. Legyen szó irodai eszközökről, videó streamelésről, fizető alkalmazásokról vagy edzésrutinokról, minden lehetőség egyszerűen elérhető. A mappák méretét is tetszés szerint beállíthatja, így remekül kifejezheti egyéni stílusát.

A gyors elérés kiterjesztése az elemi szolgáltatásokra

1 Nyomja meg hosszan a kívánt alkalmazás ikonját, majd engedje fel a szerkesztési mód bekapcsolásához .

2 Húzza a bármelyik sarkát az elemi szolgáltatások gyors eléréséhez, például a fizetési kódok beolvasásához vagy megjelenítéséhez.

3 Koppintson a kívánt szolgáltatásra az azonnali eléréshez.

A húzás csak a képernyő üres területei felé irányulhat. Felhívjuk figyelmét, hogy nem minden alkalmazás támogatja ezt a funkciót.

Az elemi szolgáltatásokhoz való gyors elérés szerkesztése

Kibontott állapotban nyomja meg hosszan a kártyát, majd koppintson a **Gyorsparancsszerkesztés** elemre a következő műveletek eléréséhez:

- Nyomjon meg hosszan egy gyors elérést a **Megjelenítés** listában, ha a sorrendet módosítani szeretné.
- A láthatóság módosításához húzzon át egy gyors elérést a **Elrejtés** listáról a megjelenítési listára, vagy fordítva.

A mappaikonok méretének személyre szabása

Nyomja meg hosszan a mappa ikonját a szerkesztési mód bekapcsolásához, majd az ikon bármelyik sarkának húzásával ízlése szerint módosítsa az ikon méretét és alakját.

A húzás csak a képernyő üres területei felé irányulhat. Ha nincs üres hely a célmappa körül, a nagyítás nem lehetséges.

Vezérlőközpont

A **Vezérlőközpont**ban használhatja a telefon gyorsindítóit és gyorsbeállításait.

A Vezérlőközpont megnyitásához húzza le az ujját a képernyő jobb felső részéről. Húzza lefelé a képernyő felső középső vagy bal felső részét az Értesítési központ megnyitásához. Húzza balra vagy jobbra az üres területet a kettő közötti váltáshoz.

A gyorsindító-kapcsolók használata

Az adott funkció engedélyezéséhez vagy kikapcsolásához koppintson a gyorsindító-kapcsolóra. Ha szeretne gyorsan belépni a funkció beállítási oldalára (ha van), tartsa nyomva a gyorsindító-kapcsolót. Ha például nyomva tartja a **Wi-Fi** gyorsindítót, beléphet a „**Beállítások** > **Wi-Fi**” beállítási oldalra.

További gyorsindító-kapcsolók megjelenítéséhez húzza le az ujját a gyorsbillentyű-kapcsoló paneljének alsó ikonját.

A Vezérlőközpont testreszabása

- **Kapcsolópanel** testreszabása: Koppintson a(z) > **Csempe hozzáadása** elemre, koppintson a(z) elemre egy ikonon a következőhöz való hozzáadáshoz:

  Kapcsolópanel, koppintson a(z) elemre egy ikonon a következőből való elrejtéshez:
  Kapcsolópanel, és érintse meg, majd hosszan tartsa lenyomva az ikont a következőben:

  Kapcsolópanel, húzza el a rendezéshez, majd koppintson a következőre: .

- **A MagicRing** együttműködési oldalának megjelenítése vagy elrejtése: Koppintson a > (vagy **Kártya megjelenítése**) lehetőségre a **MagicRing** együttműködési oldalának elrejtéséhez vagy megjelenítéséhez.

A gyakori ikonok bemutatása

Tudnivalók a leggyakoribb értesítésekről és ikonokról

A hálózati állapotot jelző ikon a régiójától és a szolgáltatójától függően eltérő lehet.

A különböző termékek különböző funkciókat támogatnak. Előfordulhat, hogy az alábbi ikonok némelyike nem jelenik meg az Ön telefonján. Kérjük, az aktuális helyzetet tekintse mérvadónak.

5G	5G-hálózathoz csatlakozik	4G	4G-hálózathoz csatlakozik
3G	3G-hálózathoz csatlakozik	2G	2G-hálózathoz csatlakozik
H	HSPA csatlakoztatva	H+	HSPA+ csatlakoztatva
	Teljes jelerősség	R	Roaming
	Adatmegtakarító engedélyezve		Nincs SIM-kártya
	Hotspot engedélyezve		Hotspothoz csatlakozik
	Wi-Fi-hálózathoz csatlakozik		2,4 GHz-es és 5 GHz-es Wi-Fi-hálózatokhoz egyaránt csatlakozik
	Automatikus hálózatváltás a Wi-Fi+-on keresztül	6	Csatlakozva a Wi-Fi 6-hálózathoz

	Az akkumulátor lemerült		2,4 GHz-es és 5 GHz-es Wi-Fi 6-hálózatokhoz egyaránt csatlakozik
	Töltés		Repülő mód bekapcsolva
	SuperCharge bekapcsolva		Alacsony akkumulátorszint
	Vezeték nélküli gyorstöltés		Gyorstöltés
	Energiatakarékos mód engedélyezve		Vezeték nélküli SuperCharge
	Bluetooth engedélyezve		Vezeték nélküli töltés
	Bluetooth-készülékhez csatlakozik		A Digitális egyensúly engedélyezve van a telefonon
	További információk		Másik Bluetooth-készülék akkumulátora
	Bluetooth-headset akkumulátora		Bluetooth-hallókészülék akkumulátora
	Bluetooth-hangszóró akkumulátora		Bluetooth-stylus akkumulátora
	Pozicionálási szolgáltatás engedélyezve		VPN-hálózathoz csatlakozik
	Fülhallgatókhoz csatlakozik		Szemkímélő mód engedélyezve
	Folyamatban lévő hívás		Nem sikerült csatlakozni a hangcsatornához. Nem tud hívásokat fogadni vagy kezdeményezni
	Elmulasztott hívás		VoLTE engedélyezve
	Némítás		Új üzenet
	NFC engedélyezve		Rezgés mód
	Adatok szinkronizálása		Ne zavarj mód engedélyezve

	Teljesítmény mód engedélyezve		Az adatszinkronizálás sikertelen volt
	Naptári emlékeztető		Új e-mail
	Ébresztő bekapcsolva		Letiltott hívások vagy üzenetek

Értesítések megtekintése és letiltása

Az értesítések megtekintése és törlése

Az értesítések megtekintése

Amikor értesítési emlékeztető jelenik meg, feloldhatja a képernyőt, és az állapotsávról lefelé lapozva megnyithatja az értesítési sávot és megtekintheti az értesítést.

Értesítések törlése

- Egy értesítés úgy távolítható el, hogy azon jobbra lapoz.
- A ikon megérintésével törölheti az összes értesítést.

Egyes rendszerértesítések és az előtérben futó alkalmazások értesítései nem törölhetők.

Ne jelenjenek meg az értesítések

Ha nem szeretné, hogy az értesítések zavarják a tevékenységeiben, lapozzon balra a kívánt értesítésen, és koppintson a ikonra a következő lehetőségek kiválasztásához:

- **Gyengéd értesítések használata**
- **Értesítések kikapcsolása**
- **További beállítások**

- Bizonyos rendszerértesítések és az előtérben lévő alkalmazások értesítései nem zárhatók be vagy nem késleltethetők.
- Előfordulhat, hogy a különböző alkalmazások különböző opciókat támogatnak. Kérjük, az adott helyzetnek megfelelően járjon el.

Az értesítési sáv megjelenítési stílusának beállítása

Lépjen ide: **Beállítások** > **Értesítések és állapotsáv**, és állítsa be az értesítési sáv megjelenítési módját a **Zárképernyő** területen.

Hangerő-beállítás

Hangbeállítások módosítása

A hangerő módosítása a hangerő-szabályozó gombbal

A hangerő módosításához nyomja meg a hangerő fel vagy le gombot.

Váltás a hanglejátszási módok között a Vezérlőközpontban

1 Húzza le az ujját a képernyő jobb oldalán a Vezérlőközpont megnyitásához.

2 A különböző hanglejátszási módok közötti váltáshoz koppintson a következőkre: **Hang**, **Néma** vagy **Rezgés**.

Hang módban a telefon minden hangot lejátszik.

Néma módban a telefon elnémítja a hívások, üzenetek, értesítések hangját, valamint egyes harmadik féltől származó alkalmazások emlékeztetőinek a hangját. Ez nem érinti az ébresztőket, a kommunikációt, a zene- és videolejátszást, valamint a játékokat.

Rezgés módban a telefon csörgés helyett rezeg, így Ön nem marad le a fontos hívásokról és üzenetekről.

A **Beállítások** > **Hang és haptika** menüpontban is válthat a **Hang**, **Rezgés** és **Néma** módok között.

Az alapértelmezett hangerő beállítása

Lépjen a **Beállítások** > **Hang és haptika** menüpontra, ezt követően beállíthatja a hangerőt a következő elemekhez:

- **Csengőhang**
- **Értesítések**
- **Ébresztések**
- **Zene, videók, játékok**
- **Hívások**

A készülék némítása a bekapcsológombbal a készülék csengésekor

Amikor a készülék bejövő hívás vagy riasztás miatt cseng, akkor a bekapcsológomb megnyomásával némíthatja el.

Átfordítással némítás

Hívás fogadásakor fordítsa át a telefont az elnémításhoz.

A funkció használata előtt lépjen a **Beállítások** > **Kisegítő lehetőségek** > **Gyorsindítók és gesztusok** > **Csengőhang némítása/Hangerő csökkentése** menüpontra, és győződjön meg róla, hogy az **Átfordítás a csengőhang némításához** funkció be van kapcsolva.

A telefon felemelése a hangerő csökkentéséhez

Beérkező hívás esetén emelje fel a telefont a csörgés hangerejének csökkentéséhez.

A funkció használata előtt lépjen a **Beállítások** > **Kisegítő lehetőségek** > **Gyorsindítók és gesztusok** > **Csengőhang némítása/Hangerő csökkentése** menüpontra, és győződjön meg róla, hogy a **Felemelés a hangerő csökkentéséhez** funkció be van kapcsolva.

A csengőhang és a rezgés módosítása

Módosíthatja a szöveges üzenetek, az értesítések és a bejövő hívások csengőhangját, valamint személyre szabhatja a rezgési módot.

1. Lépjen a **Beállítások** > **Hang és haptika** menüpontra, és koppintson a **Telefon csengőhangja** vagy az **Értesítési hang** lehetőségre.
2. Az alábbi műveletek bármelyikét elvégezheti:
   - A csengőhang beállítása
     Válasszon egyet a rendszer csengőhangjai közül, vagy koppintson a **Zene a készüléken** lehetőségre egy helyileg tárolt dal kiválasztásához a szöveges üzenetek csengőhangjaként.
     Két SIM-kártyával rendelkező telefon esetén válassza ki az 1. vagy 2. SIM-kártyát a csengőhangjuk külön történő beállításához.
   - A rezgési mód beállítása
     Koppintson a **Rezgés** lehetőségre, és válassza ki a kívánt rezgési módot.
     A **Szinkronizált (alapértelmezett)** mód választása esetén a rezgés szinkronizálódik a csengőhanggal.
     Bármilyen egyéb rezgési mód választása esetén a rezgés független lesz a csengőhangtól.

Rendszerhaptika

A rendszer haptikus visszajelzéseket használ, amikor bizonyos műveleteket végrehajt, például amikor Ön nyomva tart egy szövegrészt, névjegyet vagy más elemet a képernyőn.

Lépjen a **Beállítások** > **Hang és haptika** menüpontra, és igény szerint engedélyezze vagy kapcsolja ki a **Rendszerhaptika** funkciót.

A Nagy hangerejű üzemmód beállítása

A Nagy hangerejű üzemmódot zajos környezetben, illetve zenehallgatás vagy videómegtekintés közben aktiválhatja a hang tisztaságának javítása érdekében.

A Nagy hangerejű mód aktiválásához nyomja a hangerő fel gombot a maximális szint fölé.

Az üzemmódból való kilépéshez nyomja meg a hangerő le gombot.

A További hangbeállítás konfigurálása

Lépjen a **Beállítások** > **Hang és haptika** > **További hangbeállítás** menüpontra, és fedezze fel a további figyelmeztetési lehetőségeket. Például a következőket: **Képernyőzár**, **Képernyőkép**.

Ez a funkció készülékenként eltérő lehet.

Az alkalmazás hangerejének külön történő beállítása

Lépjen be a **Beállítások** > **Hang és haptika** > **További hangbeállítás** menüpontba, és kapcsolja be az **Alkalmazás hangerő-szabályozása** funkciót. Amikor egy alkalmazás hangot játszik le, külön beállíthatja a hangerejét.

Be-/kikapcsolás és újraindítás

A készülék bekapcsolása és kikapcsolása vagy újraindítása

A készülék be- és kikapcsolása

A készülék kikapcsolásához nyomja meg és tartsa nyomva a bekapcsoló- és a hangerő fel gombot, majd koppintson a **Kikapcsolás** és az **Érintse meg a kikapcsoláshoz** lehetőségre.

A készülék bekapcsolásához néhány másodpercig tartsa nyomva a bekapcsológombot, amíg a készülék vibrálni kezd és megjelenik a logó.

A készülék újraindítása

Rendszeresen indítsa újra a készüléket a gyorsítótár törlése és a készülék optimális állapotának megőrzése érdekében. Az újraindítás ezenkívül néha a készülékkel tapasztalt problémákat is megoldhatja.

Csak tartsa nyomva a bekapcsoló- és a hangerő fel gombot, majd érintse meg az **Újraindítás** és az **Érintse meg az újraindításhoz** gombot.

A telefon töltése

A készülék töltése

A készülék figyelmezteti Önt, amikor az akkumulátor kezd lemerülni. Ügyeljen rá, hogy időben töltse fel készülékét, megelőzve így, hogy lemerülve automatikusan kikapcsolódjon.

Óvintézkedések a töltésre vonatkozóan

- A készülékéhez mellékelt standard adapterrel és USB-kábellel töltse a telefonját. Egyéb töltők vagy USB-kábelek használata ismétlődő újraindításhoz, lassú töltéshez, túlmelegedéshez vagy egyéb nemkívánatos hatásokhoz vezethet.
- A telefon automatikus biztonsági ellenőrzést futtat, ha töltőt vagy egyéb készüléket csatlakoztat az USB-porthoz. Ha nedvesség észlelhető az USB-portban, a telefon automatikusan aktiválja a biztonsági funkciókat, és korlátozza a töltést. Válassza le a telefont az USB-portról, és várjon, amíg az USB-port meg nem szárad.
- Az akkumulátor teljes feltöltéséhez szükséges idő függ a környezeti hőmérséklettől és az akkumulátor korától.

- Az akkumulátorok korlátozott számú feltöltési ciklussal rendelkeznek. Ha az üzemidő észrevehetően rövidebb lesz, forduljon egy hivatalos Honor-szervizközponthoz az akkumulátor cseréjével kapcsolatban.
- Töltés közben ne takarja le a telefont vagy a töltőt.
- A telefon a tartós használat során felmelegedhet, különösen magas hőmérséklet esetén. Ebben az esetben állítsa le a töltést, kapcsoljon ki néhány funkciót, és vigye a telefont hűvös helyre.
- Kérjük, ne használja a telefont töltés közben.
- Ha a telefon nem reagál a bekapcsológomb nyomva tartására, előfordulhat, hogy az akkumulátor lemerült. Töltse legalább 30 percig.

A készülék tartozék töltőjének használata

1 A készüléket és a tápadaptert a készülék tartozék USB-kábelével csatlakoztassa egymáshoz.

2 Dugja be a tápadaptert a konnektorba.

A telefon töltése számítógépről

1 USB-kábel segítségével csatlakoztassa a számítógépet a számítógéphez vagy más készülékhez.

2 Amikor megjelenik az **USB használata** párbeszédablak a telefonon, koppintson a következőre: **Csak töltés**.

Az akkumulátor ikonjainak áttekintése

A telefon képernyőjén megjelenő akkumulátorikonnal ellenőrizhető az akkumulátorszint.

Akkumulátorikon	Akkumulátorszint
	10% alatti fennmaradó akkumulátorszint.
	10% és 20% közötti fennmaradó akkumulátorszint.
	Töltés, 20% és 90% közötti fennmaradó akkumulátorszint.
	Töltés, legalább 90% fennmaradó akkumulátorszint. Ha az akkumulátorikon mellett a „100%” jelzés látható, vagy a töltés elkészültére vonatkozó üzenet jelenik meg a zárképernyőn, az akkumulátor teljesen fel van töltve.

Honor Connect

Intelligens együttműködés

Intelligens élet és munka a Honor Connect használatával

A Honor saját MagicRing technológiáján alapuló **Honor Connect** megkönnyíti és hatékonyabbá teszi a többkészülékes együttműködést.

Azok a telefonok, táblagépek és egyéb készülékek, amelyek ugyanazzal a Honor-azonosítóval vannak bejelentkezve, felismerik egymást és automatikusan összekapcsolódnak, így létrejön a MagicRing. Ezt követően zökkenőmentesen továbbíthatja az információkat és a szolgáltatásokat a különböző készülékek között, maximálisan kihasználhatja azok előnyeit, hatékonyabbá teheti a munkát, és kényelmesebbé teheti az életét. Az adott készülékmodell és -verzió által támogatott funkciókkal kapcsolatban lásd: **Beállítások** > **Honor Connect**.

1. Csatlakoztatott alkalmazások: Az egyik készüléken végzett munka zökkenőmentesen folytatható egy másikon a tartalom és az ötletek zavartalan áramlása mellett. Például a telefonján elkezdett fájlt zökkenőmentesen átviheti a számítógépére, ahol tovább folytathatja a szerkesztést.

2. Csatlakoztatott hívás: Táblagépén és számítógépén is fogadhat és indíthat telefonhívásokat, így nem marad le a fontos hívásokról, és az aktuális feladatát sem kell megszakítania. Például a táblagépen is fogadhatja a telefonhívásokat.

3. Csatlakoztatott értesítés: Táblagépén és számítógépén is kezelheti és megtekintheti a telefonos értesítéseket, így mindig az aktuális feladatra összpontosíthat, mégsem marad le a fontos információkról. Például a telefonon megszólaló ébresztőt a számítógépen is kikapcsolhatja.

4. Csatlakoztatott bevitel: Számítógépe vagy táblagépe egerét, billentyűzetét vagy érintőpadját több eszköz egyidejű vezérléséhez, a fájlok képernyők közötti áthúzásához és az alkalmazásablakok mozgatásához is használhatja, megkönnyítve ezzel a megosztást és az együttműködést. Például áthúzhat fájlokat a telefonján megnyitott csevegésbe a számítógépéről, és így megoszthatja őket.

5. Csatlakoztatott kamera: Megoszthatja a számítógépével a telefonja és a táblagépe kameráit, így rugalmasabban kiválaszthatja a látószöget a fényképezéshez. Az értekezletek alatt például könnyedén válthat szöget az előadó és a diák között.

6. Internetmegosztás: A táblagépek, számítógépek vagy más, internetkapcsolat nélküli készülékek a készüléke hálózatán keresztül csatlakozhatnak az internethez. Például, amikor egy internetkapcsolat nélküli táblagép közel van egy mobilinternetet vagy Wi-Fi-hálózatot használó telefonhoz, gyorsan csatlakozhat az internethez.

7. Márkák közötti képernyőmegosztás: Ugyanazon a Wi-Fi-hálózaton keresztül megoszthatja telefonja képernyőjét egy másik márkájú számítógépével ugyanazon fiók MagicRing szolgáltatásán belül. Közvetlenül a számítógépen tekintheti meg a telefon képernyőjét, fájlokat húzhat át és vihet át zökkenőmentesen, valamint szövegeket másolhat ki és illeszthet be az eszközök között, így célzottabban és hatékonyabban dolgozhat egyszerre több képernyőn.

Ezenkívül a Vezérlőközpont MagicRing oldalán könnyedén megtekintheti a MagicRingben lévő aktuális fiókjához tartozó eszközöket azok főbb funkcióival és szolgáltatásaival együtt. Ezenkívül gyorsan engedélyezheti a Honor Connect funkciót, valamint elérheti a szoftver- és hardverszolgáltatásokat.

- A **Honor Connect** funkció használatához nincs szükség további szoftverekre vagy bővítményekre, és nem merülnek fel további kommunikációs szolgáltatási díjak.
- A **Honor Connect** szolgáltatás a készüléktől és a verziótól függően eltérő lehet. Kérjük, a valós konfigurációt tekintse mérvadónak.

További készülékek csatlakoztatása a Honor Connect segítségével

Először frissítse az összes csatlakoztatni kívánt készüléket a legújabb verzióra, és ellenőrizze, hogy mindegyik támogatja-e a **Honor Connect** funkciót.

1. Jelentkezzen be ugyanazzal a Honor-azonosítóval a telefonján és a csatlakoztatni kívánt készüléken.
2. Kapcsolja be a Wi-Fi és a Bluetooth funkciót a telefonon és a csatlakoztatni kívánt készüléken.
3. Lépjen ide: **Honor Connect**, majd fogadja el a felhasználói szerződést, és győződjön meg arról, hogy a Honor Connect funkciói engedélyezve vannak a telefonján és a csatlakoztatni kívánt készüléken.

- A gyorsabb és stabilabb kapcsolat érdekében javasolt a készülékeket ugyanahhoz a Wi-Fi hálózathoz csatlakoztatni.

A Honor Connect kezelése telefonján/táblagépén

Lépjen a telefon/táblagép **Beállítások** > **Honor Connect** menüpontjába. A **Szolgáltatások ezen a készüléken** listában engedélyezheti és kikapcsolhatja a Honor Connect funkciót az aktuális készüléken. Koppintson például erre: **Csatlakoztatott alkalmazások**, és kapcsolja ki a következőt: **Csatlakoztatott alkalmazások**. Ezt követően az alkalmazások és a szolgáltatások nem adhatók át az adott készülék és mások között.

A Honor Connect letiltása telefonon/táblagépen

Ha szeretné letiltani a Honor Connect összes szolgáltatását, lépjen a telefon/táblagép **Beállítások** > **Honor Connect** > ⋮ > **Névjegy** menüjébe, majd koppintson erre: **Szolgáltatás kikapcsolása**. Ha szeretné visszakapcsolni a funkciókat, lépjen ide:

Beállítások > **Honor Connect** és válassza a következő lehetőséget a Felhasználói szerződésnél: **Elfogadás**.

MagicRing

MagicRing

A Honor Connect MagicRing változatos készülékeket és szolgáltatásokat foglal magában, amelyek mindegyike közvetlenül elérhető és vezérelhető a MagicRing oldalról. A MagicRing segítségével a telefonok, táblagépek, laptopok és más, ugyanahhoz a Honor-azonosítóhoz tartozó készülékek automatikusan megjelennek a MagicRing oldalon. Ez lehetővé teszi a zökkenőmentes szolgáltatásátvitelt az összes MagicRing készülék között, és mindez egyetlen készülékről vezérelhető. Könnyedén átvihet alkalmazásokat és fájlokat is, így a teljes folyamat kényelmes és hatékony.

Belépés a MagicRing oldalra

A vezérlőközpont megnyitásához húzza le az ujját a telefon képernyőjének jobb felső sarkából, és koppintson a MagicRing kártyára. Ha a Vezérlőközpontban lévő MagicRing kártyát törölték, egyszerűen koppintson az ikonra, és válassza ki ezt: **Kártya megjelenítése**.

MagicRing átviteli szolgáltatások

A MagicRing oldalon koppintson a MagicRing felületen lévő egyes készülékjelző golyóikonokra az adott készülék által nyújtott szolgáltatások megtekintéséhez. A szolgáltatás egyszerű átviteléhez húzza át a kívánt szolgáltatást egy másik készülékjelző golyóikonra. Minden olyan készüléken (telefonon, táblagépen, számítógépen), amely támogatja a MagicRing oldalt, kezelheti a MagicRing felületen található összes készülék átviteli szolgáltatását.

Első lépések

Jelentkezzen be ugyanabba a Honor-fiókba a telefonján és a közeli készülékeken, és kapcsolja be a Wi-Fi és a Bluetooth funkciót, majd engedélyezze ezt: **Honor Connect** in **Beállítások**. Az órákat, fejhallgatókat és az ehhez hasonló eszközöket párosítani kell a többi eszközzel, és össze kell kapcsolni velük.

Átviteli szolgáltatások

A MagicRing oldalon kezdeményezhet képernyőmegosztást, hálózatmegosztást, Csatlakoztatott bevitelt, kameramegosztást és egyéb szolgáltatásokat.

1. A MagicRing oldalon koppintson a készülékjelző golyóikonokra, hogy automatikusan megjelenítse a készülék által kínált szolgáltatásneveket.
2. Koppintson/húzza át az átvinni kívánt szolgáltatást, majd húzza át a szolgáltatáskártyát arra a készülékre, amelyre szeretné átvinni azt.

Előfordulhat, hogy az adott szolgáltatás nem támogatja az átvitelt a MagicRing összes eszközére. A szolgáltatási kártya áthúzásakor, ha a készülékjelző golyóikon színe szürke, az azt jelenti, hogy az adott szolgáltatás nem vihető át arra a készülékre.

A szolgáltatásátvitel leválasztása

A leválasztáshoz koppintson a  ikonra a szervizkártyán, vagy húzza ki a készülékjelző golyóikont a befoglalási területről.

Alkalmazások átvitele a MagicRing használatával

A MagicRing használatával alkalmazásokat is átvihet a készülékek között.

Első lépések

Jelentkezzen be ugyanabba a Honor-fiókba a telefonján és a közeli készülékeken, és kapcsolja be a Wi-Fi és a Bluetooth funkciót, majd engedélyezze a **Honor Connect** szolgáltatást a **Beállítások** menüben.

Alkalmazások átvitele

A MagicRing oldalra történő belépéshez húzza felfelé három ujját az alkalmazásban. Létrejön a feladatkártya. Húzza át a kívánt készülékre, és ezzel az alkalmazást is áthelyezi.

Az átvitel módja

Az átvitel módja az alkalmazásoktól és a célkészülékektől függően változhat.

- Ha az alkalmazás támogatja a **Csatlakoztatott alkalmazások** szolgáltatást, akkor az a **Csatlakoztatott alkalmazások** segítségével kerül átvitelre.
- Ha nem támogatja a **Csatlakoztatott alkalmazások** szolgáltatást, az átvitel módja a célkészüléktől függ.
  - **A telefonról a táblagépre/számítógépre:** Az alkalmazás a Többképernyős együttműködési funkción keresztül kerül át a táblagépre vagy a számítógépre. Az alkalmazás használatát a táblagépen vagy a számítógépén is folytathatja.
  - **A telefonról Vision készülékre:** A telefon képernyője a Honor Vision televízióra lesz kivetítve. A telefonján megjelenített tartalmat a Vision képernyőjén nézheti tovább.

Csatlakoztatott alkalmazások

Csatlakoztatott alkalmazások

Amikor Ön szerkeszt egy jegyzetet vagy fájlt, megnéz egy videót vagy zenét hallgat telefonján, a Csatlakoztatott alkalmazások segítségével egyszerűen átadhatja az aktuális feladatot más közeli készülékekre, amelyeken ugyanazzal a Honor-azonosítóval van bejelentkezve. Például zavartalanul folytathatja egy jegyzet szerkesztését a számítógépén.

Elérhetőség

A Honor Connect szolgáltatást támogató táblagépek, telefonok és számítógépek.

Támogatott rendszeralkalmazások

Jegyzetek és E-mail

Jegyzetek szerkesztésének folytatása

A jegyzeteket, amelyeket elkezdett szerkeszteni telefonján , a praktikusabb használat jegyében továbbíthatja egy másik készülékre.

Használat előtt

1. Jelentkezzen be ugyanazzal a Honor-azonosítóval a készüléken, és kapcsolja be a Wi-Fi és a Bluetooth funkciót.
2. Lépjen a következőre: **Beállítások** > **Honor Connect**, és ügyeljen rá, hogy be legyen kapcsolva a következő funkció: **Csatlakoztatott alkalmazások** .

Jegyzetek szerkesztésének folytatása

1. Kezdje el szerkeszteni a jegyzeteket itt: **Jegyzetek** a telefonján.
2. A csatlakoztatási kérés a következő helyen jelenik meg:
   - MI-javaslatok kártyái a főképernyőn vagy Előzmények (Gesztusok módban húzza fel a képernyő alját, és koppintson a Megállítás lehetőségre, vagy koppintson a következőre: ▢ Háromgombos módban), ha a csatlakoztatott készülék egy mobiltelefon.
   - A főképernyőn, a Legutóbbi feladatok vagy az Előzmények között (Gesztusok módban húzza fel a képernyő alját, és koppintson a Megállítás lehetőségre, vagy koppintson a következőre: ▢ Háromgombos módban), ha a csatlakoztatott készülék egy táblagép.
   - A tálcán, ha a csatlakoztatott készülék egy számítógép.
3. Kattintson a kérésre a csatlakoztatott készüléken, és a jegyzet, amelynek szerkesztését megkezdte telefonján zökkenőmentesen átkerül az aktuális készülékre. A rendszer a fájl tartalmát és szerkesztési állapotát is továbbítja.

Vágólap használatának folytatása

Ha másol egy képet vagy szöveges tartalmat telefonján, az adott tartalmat beilleszthetí egy másik közeli készülékre, amelyen ugyanazzal az azonosítóval van bejelentkezve.

Használat előtt

1. Jelentkezzen be ugyanazzal a Honor-azonosítóval a készüléken, és kapcsolja be a Wi-Fi és a Bluetooth funkciót.
2. Lépjen a következőre: **Beállítások** > **Honor Connect**, és ügyeljen rá, hogy be legyen kapcsolva a következő funkció: **Csatlakoztatott alkalmazások** .

Vágólap használatának folytatása

1. Másolja a kívánt hivatkozást, szöveges tartalmat vagy képet a **telefonján a megfelelő alkalmazásban.** Képet vagy szöveget kimásolhat például egy webhelyről.

2 Illessze be a tartalmat a kívánt csatlakoztatott készüléken. A tartalmat beillesztheti például a számítógépén futó Microsoft Word alkalmazásba.

- Nem minden alkalmazás támogatja a készülékek közötti másolást és beillesztést.
- A tartalom beillesztéséhez mindkét készüléknek csatlakoznia kell az internethez.
- A készülékközi vágólap legfeljebb 20 MB tartalmat támogat.

Csatlakoztatott hívás

Csatlakoztatott hívás

Ezzel a szolgáltatással a közelben lévő készülékek, például a laptopok és a táblagépek is használhatják a telefon Hívás funkcióját. Így Ön ezeken a készülékeken is fogadhat és indíthat hívásokat, valamint továbbíthatja rájuk a telefonhívásait. Hívás közben is zökkenőmentesen válthat a készülékek között.

Alkalmas készülékek

Telefonok, táblagépek és laptopok, amelyek támogatják a Honor Connect szolgáltatást.

Előkészületek

1 Jelentkezzen be ugyanazzal a Honor-azonosítóval a telefonján és a közeli készülékeken, és kapcsolja be a Wi-Fi és a Bluetooth funkciót.

2 Lépjen a **Beállítások** > **Honor Connect** > **Csatlakoztatott hívás** menüpontra, és ellenőrizze, hogy engedélyezve van-e az **Csatlakoztatott hívás** funkció.

- A funkció használata nem jár többletköltséggel.
- A funkció csak a szolgáltatói hanghívásokat támogatja.
- A telefonok közötti hívásmegosztás nem támogatott. Ha egy másik telefonon szeretné a hívásokat fogadni, lépjen a **Telefon** > ⋮ > **Beállítások** menüpontra, koppintson a **Hívástovábbítás** opcióra, válasszon átadási módot, és adja meg a célszámot (ehhez a funkcióhoz szolgáltatói támogatás szükséges, ezért kérjük, forduljon mobilszolgáltatójához a részletekért).

Hívások fogadásának/indításának engedélyezése a közeli készülékek számára

A rendszer automatikusan átadja a telefonhívásokat a csatlakoztatott laptopokra és táblagépekre. Ön választhatja ki, hogy melyik készüléken fogadja a hívást vagy indít új hívást.

- A hívásértesítések nem jelennek meg a zárképernyőn és az alvó mód képernyőjén.
- A táblagép képes felismerni a tulajdonosát. Lépjen ide: **Beállítások** > **Honor Connect** > > **További szolgáltatások**, és kapcsolja be a következő funkciót: **Tulajdonos azonosítása**. Ezt követően ha a készüléket nem a tulajdonosa használja, nem fognak megjelenni rajta a hívásértesítések. Ha a tulajdonos mások közelében használja a készüléket, a hívásértesítés megjelenik, de a rendszer elrejti a hívó fél nevét.

Hívások manuális átadása közeli készülékekre

Miután felvesz egy beérkező hívást, koppintson a hívási képernyőn található lehetőségre, ha szeretné átadni a hívást egy másik készülékre, például a laptopjára.

Csatlakoztatott értesítés

Csatlakoztatott értesítés

Szinkronizálja az értesítéseit (például az SMS-eket, a riasztásokat és a közösségi oldalak üzeneteit) a telefonjáról a közeli készülékekre (laptopjára, táblagépére stb.). Így minden készülékén kényelmesen megnézheti és kezelheti az értesítéseket.

Elérhető készülékek

Telefonok, táblagépek és laptopok, amelyek támogatják a Honor Connect szolgáltatást.

Előkészületek

1. Jelentkezzen be ugyanazzal a Honor-azonosítóval a telefonján és a közeli készülékeken, és kapcsolja be a Wi-Fi és a Bluetooth funkciót.
2. Lépjen ide: **Beállítások** > **Honor Connect** > **Csatlakoztatott értesítés**, ellenőrizze, hogy be van-e kapcsolva a következő: **Csatlakoztatott értesítés**, majd válassza ki, hogy mely alkalmazások értesítéseit szeretné szinkronizálni.

Telefonos értesítések kezelése a közeli készülékeken

A rendszer automatikusan szinkronizálja az értesítéseket a telefonjáról a csatlakoztatott készülékekre (laptopokra, táblagépekre stb.). Így bármelyik készülékről válaszolhat az SMS-ekre, kikapcsolhatja és kezelheti az értesítéseket és így tovább. Az értesítés állapota minden készüléken frissül.

- A magánélet védelme érdekében a laptopra szinkronizált értesítéseknél elrejtjük az értesítés tartalmát, és csak akkor jelenítjük meg, ha az értesítés fölé viszi a kurzort.
- A táblagépek támogatják a Tulajdonos azonosítása funkciót. Lépjen ide: **Beállítások** > **Honor Connect** > ⋮ > **További szolgáltatások**, és engedélyezze a következőt: **Tulajdonos azonosítása**. Ezt követően a rendszer nem szinkronizálja az értesítéseket, ha egy másik személy használja a táblagépet.
- Ha a táblagépén vagy a laptopján ugyanazok a harmadik féltől származó alkalmazások futnak, mint a telefonján, a rendszer nem szinkronizálja az adott alkalmazás értesítéseit ezekre a készülékekre. Ha például telepítette a WeChat alkalmazást a táblagépére, vagy laptopján futtatja a WeChat alkalmazást, akkor ezeken a készülékeken nem fognak megjelenni a WeChat értesítései a telefonjáról.

A Csatlakoztatott értesítésekhez szükséges alkalmazás-jogosultságok kezelése

Lépjen a **Csatlakoztatott értesítés** menüpontba, és kezelje a Csatlakoztatott értesítésekre vonatkozó jogosultságokat tetszése szerint. Miután jogosultságot adott egy alkalmazásnak, az adott alkalmazás értesítései megjelennek a közeli csatlakoztatott készülékeken.

- Lépjen ide **Beállítások** > **Honor Connect** > **Csatlakoztatott értesítés**.
- Állítsa át a kapcsolót preferenciái szerint.

Márkák közötti csatlakoztatott értesítés

Csatlakoztatott értesítések Apple-eszközökkel

Amikor egy Apple-eszközt és egy Honor telefont csatlakoztat, a Csatlakoztatott értesítések funkció lehetővé teszi az információk és értesítések zökkenőmentes átvitelét az eszközök között.

- **Csatlakoztatott értesítések iPhone-nal**
  - Győződjön meg arról, hogy mindkét eszköz rendelkezik internet-eléréssel, és kapcsolja be a Bluetooth funkciót.
  - Az iPhone-on töltse le, telepítse és nyissa meg a(z) **Honor Connect** alkalmazást.

1. Engedélyezze a **Honor Connect** > **Csatlakozás** > **QR-kód lekérése** funkciót az iPhone-on egy QR-kód megjelenítéséhez.
2. A Honor telefonon lépjen a(z) **Beállítások** > **Honor Connect** > **Csatlakozás iPhone készülékkel**pontra, és koppintson a(z) **Hozzáadás beolvasással** lehetőségre. Ha a(z) **Honor Connect** alkalmazás nincs telepítve az iPhone-ra, kövesse a felugró ablakban megjelenő utasításokat az alkalmazás iPhone-ra történő telepítéséhez. Ha az alkalmazás telepítve van az iPhone-ra, koppintson a(z) **Telepítve** elemre.
3. Olvassa be az iPhone-on megjelenő QR-kódot a Honor telefonnal a párosítási kérelem elküldéséhez. Hagyja jóvá a kérést az iPhone-on.
4. A sikeres csatlakozás után az értesítések szinkronizálódnak a két eszköz között.

- **Csatlakoztatott értesítések Apple Watch-csal**
  Ha egyaránt rendelkezik Honor telefonnal és iPhone-nal, megoszthatja a Honor telefonján megjelenő értesítéseket az iPhone-jával, és engedélyezheti, hogy az iPhone-ja szinkronizálja az értesítéseket egy Apple Watch-csal. Így az Apple Watch mindkét telefonról fogadhat értesítéseket.

Csatlakoztatott bevitel

Csatlakoztatott bevitel

Számítógépe billentyűzetével, egerével és érintőpanelével is vezérelheti táblagépét vagy telefonját. Zökkenőmentesen áthúzhatja a képeket és a fájlokat egyik készülékről a másikra, így hatékonyabban dolgozhat és tanulhat.

Elérhető készülékek

A Honor Connect funkciót támogató telefonok, táblagépek és számítógépek.

Előkészületek

1. Jelentkezzen be ugyanazzal a Honor-azonosítóval, a /telefonon és a közeli készülékeken. Kapcsolja be a Wi-Fi és a Bluetooth funkciót.
2. Lépjen a **Beállítások** > **Honor Connect** > **Csatlakoztatott bevitel** menüpontba, és ellenőrizze, hogy engedélyezve van-e a **Csatlakoztatott bevitel** funkció.
3. A **Honor Connect** beállítási oldalán ellenőrizze a **Közeli** készülékeket, és hogy be van-e kapcsolva ezeken a készülékeken a **Csatlakoztatott bevitel** funkció.

A Csatlakoztatott bevitel engedélyezése

Helyezze a telefont és a táblagépet a számítógép mellé. Ellenőrizze, hogy fel vannak-e oldva, és hogy a képernyő be van-e kapcsolva. Ha egyszerre szeretné megosztani az egeret a mobiltelefonnal és a táblagéppel, helyezze őket a számítógép bal és jobb oldalára.

1. lehetőség: A kapcsolat kialakításához vigye a kurzort egymás után kétszer a számítógép képernyőjének széléhez, hogy a megfelelő eszközre kattinthasson a szélen megjelenő felugró ablakban. Ha létrejött a kapcsolat, a kurzor át tud haladni a telefon képernyőjére.

2. módszer:

1. Lépjen be bármelyik MagicRing készülék MagicRing oldalára, beleértve a telefonját, táblagépét és számítógépét is.
2. Koppintson a számítógép készülékjelző golyóikonjára a MagicRing oldalon.
3. Egyszerűen húzza át a számítógép készülékjelző golyóikonjának Csatlakoztatott beviteli szolgáltatását a megfelelő területre a telefonnal vagy táblagéppel való megosztáshoz.

A csatlakoztatást követően az egérkurzort zökkenőmentesen áthúzhatja egyik készülékről a másikra. A telefont és a táblagépet a szokásos módon kezelheti.

A Csatlakoztatott bevitel leállítása

A leválasztáshoz bármelyik telefon, táblagép vagy számítógép MagicRing oldalának MagicRing felületén kattintson a Csatlakoztatott beviteli kártyán található X ikonra, vagy a készülékjelző golyóikonba foglalt Csatlakoztatott beviteli kártyát húzza ki a befoglalási területről.

Csatlakoztatott kamera

Csatlakoztatott kamera

A Csatlakoztatott kamerával valós idejű fényképezéshez használhatja telefonja előlapi és hátlapi kameráját számítógépén. Ha például számítógépe használatával részt vesz egy videokonferencián, használhatja telefonja kameráját. A felvételi szög így rugalmasabb, a kép pedig tiszta és professzionális hatású lehet.

Feltételek

A telefonnak és a számítógépnek támogatnia kell ezt a funkciót. A telefon kamerája megosztható a számítógéppel.

Első lépések

1. Jelentkezzen be ugyanabba a Honor-fiókba a telefonján és a közeli készülékeken, és kapcsolja be a Wi-Fi és a Bluetooth funkciót.
2. Lépjen ide: **Beállítások** > **Honor Connect** > **Csatlakoztatott kamera**, és ellenőrizze, hogy a **Csatlakoztatott kamera** funkció be van-e kapcsolva.
3. Ellenőrizze, hogy a számítógépen be van-e kapcsolva a **Csatlakoztatott kamera** funkció.

A /telefon kamerájának megosztása a számítógéppel

Ha videokonferenciára, videohívásra, élő közvetítésre és más, kamerát igénylő alkalmazásokat használ a számítógépen, akkor táblagépe vagy telefonja kameráját is kiválaszthatja, így tisztább képet kap, és szabadabban elhelyezheti a kamerát.

A támogatott helyzetekkel és a kamera megosztásának a lépéseivel kapcsolatban lásd a tényleges terméket.

Hálózati megosztás

Internetmegosztás

Ha nincs elérhető hálózat, a táblagépével és számítógépével csatlakozhat a telefon mobilhálózatához, és ehhez nem kell engedélyeznie a hotspotot, sem megadni a jelszót, mégis stabil hálózathoz juthat.

Elérhetőség

A Honor Connect funkciót támogató telefonok, táblagépek és számítógépek. Megoszthatja a telefon mobilhálózatát a táblagéppel és a számítógéppel.

Előkészületek

1. Jelentkezzen be ugyanazzal a Honor-azonosítóval a telefonján és a közeli készülékeken, és kapcsolja be a Wi-Fi és a Bluetooth funkciót.
2. Lépjen ide: **Beállítások** > **Honor Connect**, és ellenőrizze, hogy be van-e kapcsolva a funkció: **Internetmegosztás**.

Mobilhálózat megosztása közeli készülékekkel

1. módszer: Ha egy hálózati hozzáféréssel nem rendelkező készülék nem csatlakozik az internethez, és a telefon rendelkezik mobil adatkapcsolattal vagy Wi-Fi hálózati kapcsolattal, a készülék automatikusan megjeleníti a hálózati csatlakozásra figyelmeztető üzenetet, amikor a telefon közelébe ér. A hálózat eléréséhez egyszerűen koppintson a **Használat** gombra.

2. módszer:

1. Nyissa meg a MagicRing oldalt bármely telefonon, táblagépen vagy számítógépen a MagicRingen belül.
2. A hálózat megosztásához koppintson a (hálózattal rendelkező) telefon készülékjelző golyóikonjára a MagicRingben, majd húzza át az internetmegosztási szolgáltatáskártyát a táblagépre, a számítógépre vagy a másik telefonra.

- Ha le szeretné állítani az internetmegosztást, először húzza le az ujját a telefon képernyőjének felső-középső részéről vagy bal oldaláról, és koppintson az Internetmegosztás kártya jobb oldalán található ikonra az értesítési sáv engedélyezéséhez, majd koppintson a **Megosztás leállítása** gombra. A megosztás leállításának másik módja: érintse meg a készülékjelző golyóikonhoz kapcsolódó kis kék golyót, majd a koppintson a ikonra, vagy húzza ki a készülékjelző golyóikonhoz kapcsolódó internetmegosztási szolgáltatáskártyát a csatolási területről.
- A telefon csak a MagicRingben lévő hálózattal nem rendelkező egyéb készülékekkel (például táblagépekkel, számítógépekkel vagy más telefonokkal) tudja megosztani az internetet.

Több készüléket lefedő szolgáltatáshasználat

Csatlakoztatott eszközök

Szabadon kiválaszthatja a legmegfelelőbb eszközt a fényképezéshez: akár egy másik készülék kamerájával is fotózhat. Például azonnal elhelyezheti a számítógépen szerkesztett fájlokban a /táblagépével készített fotókat, így megragadhatja az ihletet, mielőtt elillan.

Elérhetőség

A MagicOS 7.2 vagy újabb verziójával működő telefonok, táblagépek és számítógépek, amelyek támogatják a Honor Connect funkciót. A telefonja vagy a táblagépe kamerájával készített fényképeket és videókat a számítógépén is felhasználhatja.

Támogatott rendszeralkalmazások

Honor Jegyzetek és Honor Dokumentumok

Támogatott harmadik féltől származó alkalmazások

Ding Drive

A harmadik féltől származó alkalmazás legújabb verziójának letöltéséhez és telepítéséhez nyissa meg az AppGallery alkalmazást vagy a harmadik fél hivatalos webhelyét. A támogatott funkciókkal kapcsolatban lásd a tényleges helyzetet.

Előkészületek

1 Jelentkezzen be ugyanazzal a Honor-azonosítóval a táblagépén és a közeli készülékeken, és kapcsolja be a és a Bluetooth funkciót.

2 Lépjen a következőre: **Beállítások** > **Honor Connect**, és ellenőrizze, hogy be van-e kapcsolva a funkció: **Honor Connect**.

A telefon kamerájának megosztása egy közeli laptoppal

Ha dokumentumkezelő alkalmazást használ laptopján, igénybe veheti telefonja kameráját fényképezés, dokumentumbeolvasás majd beillesztheti azokat közvetlenül a dokumentumba.

Ha például a Honor Jegyzetek alkalmazást használja laptopján, koppintson a szerkesztési képernyőn található ikonra, és készítsen fényképet vagy olvasson be egy dokumentumot egy másik táblagép vagy telefon kamerájával, és ezek a tartalmak közvetlenül bekerülnek a jegyzetbe.

A telefon kamerájának megosztása egy közeli telefonnal vagy táblagéppel

Ha egy dokumentum alkalmazást használ telefonján, egy másik táblagép vagy telefon kameráját használhatja fényképek készítésére, és azokat beillesztheti a dokumentumba.

Ha például a Honor Jegyzetek alkalmazást használja telefonján, koppintson a ikonra a szerkesztő képernyőn, majd használja egy másik táblagép vagy telefon kameráját fényképek készítésére, és azok problémamentesen bekerülnek a jegyzetbe.

Képernyőmegosztás

Képernyőmegosztás

A képernyő megosztható az ugyanabba a fiókba bejelentkezett többi MagicRing-készülékkel, így a többképernyős munka célzottabbá és hatékonyabbá válik.

Elérhető készülékek

A Honor Connect funkciót támogató telefonok, táblagépek és számítógépek.

Első lépések

1. Jelentkezzen be ugyanabba a Honor-fiókba a telefonján és a közeli készülékeken, és kapcsolja be a Wi-Fi és a Bluetooth funkciót.
2. Lépjen ide: **Beállítások** > **Honor Connect**, és ellenőrizze, hogy a **Honor Connect** be van-e kapcsolva.

A telefon képernyőjének megosztása

A telefon képernyőjét megoszthatja az azonos MagicRing-azonosítóval rendelkező eszközökkel, beleértve a számítógépét vagy a táblagépét is. A telefonját használhatja MagicRing számítógépen vagy egy azonos MagicRing-azonosítóval rendelkező táblagépen, és közvetlenül is át- és visszahúzhatja a kívánt fájlokat a számítógépre vagy a telefonra.

1. módszer:

1. Lépjen be bármelyik MagicRing készülék MagicRing oldalára, beleértve a telefonját, táblagépét és számítógépét is.
2. Koppintson a MagicRing telefon készülékjelző golyóikonjára.
3. Húzza át a telefon készülékjelző golyóikonjának képernyőmegosztási szolgáltatását a táblagépre vagy a számítógépre.

2. módszer: Csúsztassa felfelé három ujját a telefon főképernyőjén a MagicRing oldal megnyitásához. A képernyőmegosztó szolgáltatás kártya formájában jelenik meg. Ezt a szolgáltatást áthúzhatja a számítógépre vagy táblagépre.

A leválasztáshoz bármely MagicRing-kompatibilis telefon, táblagép vagy számítógép MagicRing oldalán koppintson a ✕ ikonra a képernyőmegosztási szolgáltatáskártyán, vagy húzza ki a golyóikonba befoglalt képernyőmegosztási szolgáltatáskártyát a befoglalási területről.

Márkák közötti képernyőmegosztás – hatékony együttműködés

A telefon képernyője szabadon megoszthatói más márkájú számítógépekkel, ha az eszközök ugyanarra a Wi-Fi-hálózatra csatlakoznak és ugyanahhoz a MagicRinghez tartoznak, ezzel lehetővé téve a telefon képernyőjének számítógépen történő megjelenítését. Fájlokat is áthúzhat, szöveget másolhat és beilleszthet az eszközök között, valamint hatékonyabban dolgozhat több képernyőn.

Első lépések:

- Látogasson el a Honor hivatalos weboldalára a számítógépen, majd töltse le és telepítse a **HONOR WorkStation** alkalmazást.
- Engedélyezze a Bluetooth-t a telefonon, biztosítsa, hogy a számítógép és a telefon ugyanazzal a Honor-azonosítóval legyen bejelentkezve, illetve ugyanahhoz a Wi-Fi-hálózathoz vagy hotspothoz csatlakozzanak.

Telefon képernyőjének megosztása egy számítógéppel:

1 A Vezérlőközpont megnyitásához húzza le az ujját a telefon képernyőjének jobb felső sarkából, és koppintson a MagicRing kártyára.

2 Koppintson a telefon golyóikonjára, hosszan érintse meg a **Képernyőmegosztás** szolgáltatást, majd húzza rá a számítógép golyóikonjára.

A funkció jelenleg a macOS 12.0 és újabb verziójú Apple számítógépeket, valamint a Windows 10.0 és újabb verziójú laptopokat támogatja.

Fülhallgató-megosztás

Fülhallgató megosztása

Zökkenőmentesen hallgathat tartalmakat a **MagicRing** bármely készülékén. A hangforrás módosításához egyszerűen húzza el a készüléklabdát, így megszakítás nélkül hallgathatja a kedvenceit.

Feltételek

Minden készüléknek, például telefonnak, fülhallgatónak, táblagépnek támogatnia kell ezt a funkciót.

Első lépések

1 Jelentkezzen be ugyanazzal a Honor-azonosítóval az összes készüléken, és kapcsolja be aWi-Fi és a Bluetooth funkciót.

2 Lépjen a **Beállítások** menüpontba, és engedélyezze a **Honor Connect** funkciót.

3 Ellenőrizze, hogy a fülhallgató Bluetooth segítségével csatlakozik-e a **MagicRing** valamelyik készülékéhez.

Fülhallgató megosztása több készülék között

- Húzza le az ujját a képernyő jobb felső sarkából a telefonon a Vezérlőközpont megnyitásához, majd kapcsolja be a következőt: **MagicRing**.
- Koppintson a fülhallgató készüléklabdájára, és húzza a hangszolgáltatást a telefonjára; a fülhallgató ezután az adott készülék hangját fogja lejátszani.
- Ha hallgatás közben szeretné módosítani a hangforrást, egyszerűen koppintson a készüléklabdára, és húzza át a hangszolgáltatást a kívánt másik készülékre.

Ez a funkció nem minden fülhallgatómodellen érhető el.

Együttműködés az órával

Együttműködés a telefon és az óra között

A telefon zárolásával egyszerre az órája zárolását is feloldhatja a gyors és kényelmes hozzáférés érdekében. Ha valaki kölcsönkéri a telefonját, és érzékeny alkalmazásokat nyit

meg rajta, Ön értesítést kap az órájára, és a **Zárolás** művelettel lezárhatja a telefon képernyőjét, hogy megóvja a személyes adatait.

Kompatibilis készülékek

Intelligensen csatlakoztatható okostelefonok és egy, a Bluetooth funkciót támogató óra.

Előkészületek

Kapcsolja be a telefonon a Bluetooth és a Wi-Fi funkciót, jelentkezzen be a Honor-fiókjával, lépjen be a Beállításokba, és engedélyezze a **Honor Connect** szolgáltatást. Az óráján kapcsolja be a Bluetooth funkciót, és a csatlakozáshoz párosítsa az óráját a telefonjával.

Készülékek közötti együttműködés a telefon és az óra között biztonságos kölcsönös vezérléssel

Nyissa meg a **Honor Egészség** alkalmazás készülékadatainak oldalát, és koppintással nyissa meg a **Készülékbeállítások** oldalt:

- **Az óra feloldása a telefonnal:** A kapcsolóval engedélyezze az **Unlock watch with your phone** funkciót. Engedélyezés után az óra viselésekor a telefon feloldásával együtt az órát is feloldja.
- Érzékeny alkalmazások elérésével kapcsolatos értesítések: A kapcsolóval engedélyezze az **App usage reminder** funkciót. Az **Alkalmazáshasználati emlékeztető** oldalon koppintson a **Szerkesztés** gombra azon alkalmazások beállításához, amelyekről értesítést szeretne kapni. Ha valaki kölcsönkéri a telefonját, és megnyitja valamelyik itt kiválasztott alkalmazást, Ön értesítést kap az órájára, és a **Zárolás** művelettel lezárhatja a telefonja képernyőjét.

- Az óra telefonnal történő feloldásához a telefonon és az órán is be kell állítani a zárképernyő jelszavát.
- Az érzékeny alkalmazások elérésével kapcsolatos értesítéshez engedélyezni kell az arcfelismerést a telefonon, és be kell állítani a zárolási képernyő jelszavát az órán.

Együttműködés a telefon és egy nem Honor gyártmányú számítógép között

Telefon és Windows rendszerű számítógép összekapcsolása

Ha csatlakoztatta telefonját a Windows PC-hez, a számítógépén is kezelheti a telefonra érkező értesítéseit, fényképeit és hívásait, és hozzáférhet telefonja képernyőjéhez és alkalmazásaihoz, így hatékonyabban dolgozhat és tanulhat.

Telefon csatlakoztatása számítógéphez

1 A vezérlőközpont megnyitásához húzza le az ujját a képernyő jobb felső sarkából, és koppintson a **Windows-összekapcsolás** elemre, vagy a telefon menüjében keresse meg a **Beállítások** > **További kapcsolatok** > **Windows-összekapcsolás** funkciót.

2 Amikor első alkalommal használja ezt a funkciót, kövesse a telefon képernyőjén megjelenő utasításokat a jogosultságok beállításához, a csatlakoztatási művelet befejezése érdekében.

3 Amikor a következő alkalommal használja ezt a funkciót, egyszerűen csak rá kell kattintania a **Windows-összekapcsolás** elemre a telefon képernyőjén, a csatlakoztatási művelet befejezése érdekében.

- Ez a funkció csak akkor használható, ha mind a telefon, mind a számítógép csatlakozik az internethez.

Új számítógép hozzáadása a telefonjához

1 A telefonon lépjen a **Beállítások** > **További kapcsolatok** > **Windows-összekapcsolás** menüpontra.

2 Koppintson a **Számítógép hozzáadása** lehetőségre, és kövesse a megjelenő utasításokat a megfelelő felület megnyitásához a számítógépen, és jelentkezzen be.

3 A telefonon írja be a számítógép képernyőjén megjelenő PIN-kódot, és kövesse a képernyőn megjelenő utasításokat a telefon és a számítógép csatlakoztatásához.

Az újonnan hozzáadott számítógépnek és a telefonnak ugyanabba a Microsoft-fiókba kell bejelentkeznie.

A telefon értesítéseinek és szöveges üzeneteinek kezelése a számítógépén

Ha a telefon és a számítógép csatlakoztatása megtörtént, kezelheti a telefonja értesítéseit, valamint szöveges üzeneteket küldhet és fogadhat a számítógép használatával.

- **A telefon értesítéseinek kezelése**: A számítógépen lévő **Telefon-összekapcsolás** alkalmazásban szinkronizálhatja a telefonja értesítéseit. Koppintson az értesítési sáv melletti ✕ ikonra az értesítések törléséhez. Ekkor az értesítések a telefonjáról is törlődnek.
- **A szöveges üzenetek kezelése**: A számítógépen lévő **Telefon-összekapcsolás** alkalmazásban kattintson az **Üzenetek** lehetőségre a telefonján lévő, a legutóbbi 30 napból származó szöveges üzenetek megtekintéséhez. Emellett válaszolhat is a szöveges üzenetekre, valamint új üzenetet is küldhet.

A funkció első alkalommal történő használatakor a telefonján meg kell erősítenie, hogy engedélyezi a számítógépe számára a telefon értesítéseinek elérését.

Telefonhívások indítása és fogadása a számítógépen

Ha a telefon és a számítógép csatlakoztatása megtörtént, hívásokat indíthat vagy fogadhat a számítógépen, illetve kiválaszthatja a híváshoz használni kívánt készüléket, valamint kezelheti a hívásnaplót és a névjegyzéket a számítógép használatával.

- **Hívások fogadása a számítógépen**: Beérkező hívás esetén kattintson az **Elfogadás** gombra a számítógép felugró ablakában a hívás fogadásához.

- **Hívások indítása a számítógépen**: A számítógépen lévő **Telefon-összekapcsolás** alkalmazásban kattintson a **Hívások** lehetőségre, hogy hívást indíthasson a számítógépe használatával.
- **Készülékváltás**: Hívás közben bontsa ki a hívási felugró ablakot a számítógépen, és váltsa át a hívást a telefonjára.
- **A hívásnapló és a névjegyzék kezelése**: A **Hívások** képernyőn lehetősége van a telefonja hívásnaplója és névjegyzéke kezelésére. A kezelési műveletek eredményeit a rendszer szinkronizálja a telefonnal.

A funkció használatához a számítógépének támogatnia kell a Bluetooth-t. A funkció használata előtt kövesse az utasításokat a telefon és a számítógép Bluetooth-on keresztüli csatlakoztatásához, és engedélyezze a számítógépről való elérést.

A telefonon lévő fényképek elérése a számítógépen

Ha a telefon és a számítógép csatlakoztatása megtörtént, a számítógépen lévő **Telefon-összekapcsolás** alkalmazásban kattintson a **Fényképek** lehetőségre a telefonján tárolt legutóbbi 2000 fénykép megtekintéséhez és kezeléséhez. Emellett hosszú megnyomással át is húzhatja a fényképeket a számítógépére.

Ha a számítógépén fényképeket töröl, azok a telefonjáról is véglegesen törlődnek.

A telefon alkalmazásainak elérése a számítógépen

Ha a telefon és a számítógép csatlakoztatása megtörtént, elérheti a telefonján lévő alkalmazásokat a számítógépen, és vezérelheti azokat az egérrel.

- **A telefon alkalmazásainak elérése**: A számítógépen lévő **Telefon-összekapcsolás** alkalmazásban kattintson az **Alkalmazások** lehetőségre, és kattintson az alkalmazás ikonjára az egérrel a **Minden alkalmazás** listában, hogy egy, a számítógépen megjelenő ablakon keresztül elérhesse a telefon alkalmazásait.
- **A telefon alkalmazásainak kezelése**: Jobb gombbal kattintson az alkalmazás ikonjára a **Minden alkalmazás** listában, hogy hozzáadja az alkalmazást a kedvenceihez, kitűzze azt a Start menüre, vagy kitűzze azt a feladatsávra.

A funkció használatához csatlakoztassa ugyanahhoz a hálózathoz a telefonját és a számítógépét, és kövesse az utasításokat, hogy elérési engedélyt adjon a számítógépnek.

A telefon képernyőjének megnyitása a számítógépen

Ha a telefon és a számítógép csatlakoztatása megtörtént, a számítógépen lévő **Telefon-összekapcsolás** alkalmazásban kattintson az **Alkalmazások** > **A telefon képernyőjének megnyitása** lehetőségre, hogy egy ablakban megnyissa a telefon képernyőjét a számítógépen. Az ablakban az egérrel működtetheti a telefont. Például megtekintheti a szöveges üzeneteket, hívásokat indíthat vagy elérheti a mobilalkalmazásokat.

A funkció használatához csatlakoztassa ugyanahhoz a hálózathoz a telefonját és a számítógépét, és kövesse az utasításokat, hogy engedélyezze a számítógépről való elérést.

A telefon leválasztása a számítógépről

Lépjen a következő menüpontba a telefonján: **Beállítások** > **További kapcsolatok** > **Windows-összekapcsolás**.

Leválasztás: kapcsolja ki a **Windows-összekapcsolás** kapcsolót.

Képernyőmegosztás Honor telefon és táblagép között

A telefonos alkalmazások és fájlok elérése a táblagépről

Ha csatlakoztatta telefonját a táblagépéhez, a táblagépről is kezelheti a telefon funkciót, például a telefonos alkalmazásokat és fájlokat, megtekintheti a telefonra érkező értesítéseket (például az SMS-üzeneteket), valamint telefonhívásokat indíthat és fogadhat.

Ha a telefon képernyője fel van oldva, a következő műveleteket végezheti el a táblagép telefonablakában:

- A **Telefon** segítségével számokat tárcsázhat és így hívásokat kezdeményezhet.
- Az **Üzenetek** segítségével megtekintheti a beérkező SMS-eket, és válaszolhat rájuk.
- A **Galéria** és a **Fájlok** alkalmazásban fotókat, videókat és fájlokat tekinthet meg, valamint lejátszhatja a telefonon tárolt videó- és hangfájlokat.
- Húzza le az ujját a telefon képernyőjének jobb felső részéről a Vezérlőközpont megnyitásához, majd az audiokimeneti készülékek közötti váltáshoz koppintson az **Hang/videó átváltása telefonra** vagy az **Hang/videó visszakapcsolása a jelenlegi készülékre** lehetőségre.
- Ha a táblagép külső billentyűzethez vagy stylushoz van csatlakoztatva, akkor ezekkel is vihet be szöveget, valamint kezelheti a telefonablakot a táblagépen.

Fájlátvitel áthúzással a telefon és a tablet között

1. Nyissa meg a **Galéria** vagy a **Fájlok** alkalmazást, és tartson nyomva egy képet, videót vagy dokumentumot.
2. Ha szükséges, jelöljön ki több fájlt, tartsa nyomva az egyik kijelölt fájlt, majd húzza át azt, amikor megjelenik a fájlok áthúzását jelző ikon.

Például az alábbiakat teheti:

- Fájlok átvitele áthúzással **Galéria** vagy **Fájlok** alkalmazásban a telefon és a tablet között.
- Kép, szöveg vagy fájl áthúzása a telefonról egy a tableten megnyitott dokumentumba, mint például Microsoft Office dokumentum, jegyzet vagy e-mail.

  Ez a funkció készülékenként eltérő lehet.

A telefon leválasztása a táblagépről

Ha már nem használja tovább a telefont és a táblagépet, az alábbi módszerekkel leválaszthatja a telefont:

- A táblagépen megjelenített telefonablakban koppintson a gombra a leválasztáshoz.
- A telefonján húzza lefelé az ujját a képernyő felső középső vagy bal felső részéről az Értesítési központ megnyitásához, majd koppintson a **Kapcsolat megszakítása** gombra.

Egyszerű kivetítés

A telefon képernyőjének kivetítése vezeték nélkül

Biztonsági okokból ha vezeték nélkül kivetíti telefonja képernyőjét egy nagyobb kijelzőre (például egy televízióra) munka vagy szórakozás céljából, az értesítések, például a bejövő hívások, az SMS-üzenetek és az ébresztések csak a telefonon jelennek meg.

1 A nagy méretű kijelző modelljétől és funkcióitól függően végezze el az alábbiakat:
   - **Ha a nagy méretű kijelző támogatja a Miracast technológiát**, akkor kapcsolja be a vezeték nélküli kivetítésre vonatkozó kapcsolóját.
   - **Ha a nagy méretű kijelző nem támogatja a Miracast technológiát**, akkor csatlakoztasson hozzá egy vezeték nélküli HDMI-adaptert. Győződjön meg róla, hogy a vezeték nélküli HDMI-adapter csatlakoztatva van egy tápforráshoz.

   A nagy méretű kijelző Miracast-támogatásának ellenőrzésével és a vezeték nélküli kivetítés engedélyezésének módjával kapcsolatban tekintse meg a nagy méretű kijelző felhasználói útmutatóját vagy forduljon a gyártó ügyfélszolgálatához.

2 A telefonon húzza lefelé az ujját a képernyő jobb felső részéről a Vezérlőközpont megnyitásához, majd kapcsolja be a következőt: .

3 Húzza lefelé az ujját az összes gyorsindító megjelenítéséhez, majd engedélyezze a következőt: **Vezeték nélküli kivetítés**. A telefon ekkor keresni kezdi az elérhető kijelzőket.

4 A készüléklistában érintse meg a nagy méretű kijelző vagy a vezeték nélküli HDMI-adapter nevét a kivetítési kapcsolat létrehozásához.

A kapcsolat beállítása után fekvő módba állíthatja a telefonját a jobb megjelenítés érdekében.

Asztali mód

Miután beállította a képernyő kivetítést a telefonján, egyszerűen nyissa ki a kivetítő kapszulát a telefon képernyőjének felső részén, koppintson a > **Kivetítés mód** menőpontra, és válassza az **Asztali mód** funkciót, hogy kihasználhassa a nagyobb kijelzőfelület előnyeit a hatékonyabb munkavégzés érdekében.

Az **Asztali mód** használata során a telefon és a nagyobb kijelző egymástól függetlenül működik, így biztosítva, hogy ne zavarják egymást. A telefon főképernyője automatikusan átvált asztali nézetre a nagyobb képernyőn, így a többfeladatos munkavégzés pofonegyszerű.

Például folytathatja a csevegést a barátaival a telefonján, miközben dokumentumokat szerkeszt a nagyobb képernyőn. A képernyő kivetítés során az értesítések, a bejövő hívások és a csevegői üzenetei rendezetten jelennek meg az értesítési panelen, piros ponttal megjelölve, de a nagyobb kijelzőn folyó munkát nem zavarják meg.

A képernyőmegosztási funkció használatához a nagy méretű kijelzőnek támogatnia kell a Miracast vagy a cast+ protokollt. Ha szeretné kideríteni, hogy a nagy méretű kijelző milyen protokollokat támogat, hogyan indíthatja el a vezeték nélküli kivetítést és egyéb hasonló információkat, kérjük, olvassa el a nagy méretű kijelző használati útmutatóját, vagy lépjen kapcsolatba a gyártójával.

Virtuális érintőpanel

Ha telefonja egy nagyobb kijelzőhöz csatlakozik **Asztali mód** üzemmódban, és nincs jelen fizikai egér vagy billentyűzet, akkor kihasználhatja telefonja virtuális érintőpaneljét. Ez a praktikus funkció lehetővé teszi, hogy utánozza az egérkattintásokat és a billentyűzettel történő bevitelt, megkönnyítve és hatékonyabbá téve az interakciókat.

Koppintson a kapszulában lévő > **ÉRINTŐPAD** funkcióra. A következő műveleteket végezheti el:

- Utánozza az egérmozgatást és a kattintást a következő mozdulatokkal.
- Ha gépelni kell, de a nagyobb képernyőhöz nincs csatlakoztatva billentyűzet, egyszerűen kattintson a nagyobb képernyőn lévő szövegdobozra. Egy virtuális billentyűzet jelenik meg a telefonján.
  Ha a nagyobb képernyőhöz van billentyűzet csatlakoztatva, nem fog megjelenni a virtuális billentyűzet a telefonon. Ehelyett a fizikai billentyűzetet kell használnia.

Képernyő kivetítés a könnyebb munka érdekében

Az **Asztali mód** használata során az alábbi funkciók állnak rendelkezésére:

- **Többablakos megjelenítés**: Több ablak megnyitása egyidejű feladatvégzéshez.
- **Fájlkezelés**: A fájlokat elmentheti az asztalra, új fájlokat és mappákat hozhat létre, valamint átnevezheti és törölheti őket.
- **Gyorskeresés**: Dokumentumokat, multimédiás fájlokat és alkalmazásokat kereshet a start menü keresőmezőjével.
- **Gyors alkalmazás-kivetítés**: A telefonon az alkalmazásikonok nyomva tartásával megtekintheti a kivetítési lehetőségeket. Ezután kivetítheti és megnyithatja az alkalmazást a nagy kijelzőn.

Kilépés az Asztali módból

Az Asztali módból való kilépéshez egyszerűen nyissa ki a kivetítő kapszulát a telefon képernyőjének tetején, koppintson a > **Kivetítés mód** menüpontra, és válassza az **Telefon** funkciót.

Honor Share

Honor Share

A Honor Share egy vezeték nélküli megosztási technológia, amely képek, videók, dokumentumok és egyéb típusú fájlok gyors átvitelét teszi lehetővé készülékek között. Ez a technológia a Bluetooth-funkciót használja a közelben lévő Honor Share és Wi-Fi Direct funkciót támogató készülékek felfedezéséhez és fájlok átviteléhez mobiladat használata nélkül.

A Honor Share engedélyezése és kikapcsolása

Az alábbi módszerek bármelyikével engedélyezheti és kapcsolhatja ki a Honor Share funkciót:

- Húzza lefelé az ujját a képernyő jobb felső részéről a Vezérlőközpont megnyitásához, majd kapcsolja be vagy ki a **Honor Share** funkciót. A Beállítások képernyő eléréséhez tartsa nyomva a **Honor Share** lehetőséget.
- A **Beállítások** > **További kapcsolatok** > **Honor Share** menüpontban engedélyezheti és kikapcsolhatja a **Honor Share** funkciót.

Fájlok gyors megosztása a készülékek között Honor Share használatával

A Honor Share használatával gyorsan megoszthat fájlokat Honor készülékek között. A címzett még elküldés előtt megtekintheti a fájlok előnézetét, majd, miután megkapta, megtekintheti a fájlok teljes tartalmát. Például a címzett megtekintheti a kapott képeket vagy videókat a Galériában.

1 A fogadó készüléken engedélyezze a **Honor Share** szolgáltatást.

2 A kijelölésükhöz a küldő készüléken tartsa nyomva a megosztandó fájlt vagy albumot, majd érintse meg a ikont. Érintse meg a **Honor Share** lehetőséget, majd a fájlok elküldéséhez érintse meg a fogadó készülék ikonját.

Ezek a lépések eltérőek lehetnek, ha közvetlenül egy alkalmazásból oszt meg fájlokat.

3 Az átvitel fogadásához a fogadó készüléken érintse meg az **Elfogadás** lehetőséget.

A kapott fájlok megtekintéséhez nyissa meg a **Fájlok** alkalmazást, érintse meg a **Böngészés** fület, majd lépjen a **Telefon** > **Honor Share** menüpontra.

A fogadott képeket vagy videókat úgy is megtekintheti, hogy a **Galéria** > **Albumok** > **Honor Share** menüpontra lép.

Fájlok megosztása a telefon és a számítógépe között a Honor Share segítségével

A Honor Share használatával egyszerűen és gyorsan, vezeték és adatkábel nélkül megoszthatja a kívánt fájlokat a telefon és egy számítógép között.

Fájlok megosztása a telefonról PC-re:

1 Engedélyezze a Bluetooth és a Wi-Fi funkciót a számítógépen.

2 Húzza lefelé az ujját a képernyő jobb felső részéről a Vezérlőközpont megnyitásához a telefonon. Tartsa nyomva a **Honor Share** lehetőséget a Beállítások képernyő megnyitásához és a **Honor Share** bekapcsolásához.

3 A számítógépen kapcsolja be a **Honor PC Manager** > **Honor Share** funkciót, és ellenőrizze, hogy engedélyezve van-e az **Egyéb készülékek általi felfedezés** beállítás.

4 Tartsa nyomva a megosztani kívánt fájlt a telefonon, koppintson a  lehetőségre, majd válassza a következőt: **Honor Share**. A fogadó készülék felfedezése után koppintson rá a nevére a fájl megosztásához.

Fájlok megosztása PC-ről a telefonra:

1 Engedélyezze a Bluetooth és a Wi-Fi funkciót a számítógépen.

2 Kapcsolja be a **Honor Share** szolgáltatást a telefonon.

3 Válassza ki a megosztani kívánt fájlt a számítógépen, majd kattintson jobb gombbal a következőre: **További opciók megjelenítése** > **Honor Share**. A számítógép megkeresi azokat a telefonokat, amelyeken engedélyezve van a **Honor Share** funkció. Válassza ki a telefont, amelyen fogadni szeretné a fájlt.

4 Kövesse a képernyőn megjelenő utasításokat, és fogadja a fájlt a telefonon.

Csak olyan Honor-notebookokat támogat, amelyeken a Honor PC Manager 15.0-s vagy újabb verziója van telepítve. Ez a funkció termékenként eltérő lehet, kérjük, az adott helyzeteknek megfelelően járjon el.

Márkák közötti fájlátvitel

A **Honor Connect** alkalmazással a Honor telefonokról nem a Honor gyártott készülékekre és készülékekről is gyorsan áthelyezhet képeket, videókat, dokumentumokat és más fájlokat. Az átviteli folyamat nem igényel adathasználatot.

A Honor telefonok támogatják a Huawei készülékeivel is támogatják a fájlátvitelt.

Fájlok átvitele telefonok és iOS-készülékek között

Első lépések: Az iOS-készülékre (csak telefon vagy táblagép) telepíteni kell a **Honor Connect** alkalmazást.

Fájlok átvitele Honor telefonról iOS-készülékre (csak telefon vagy táblagép)

1 A Honor telefonon válassza ki a továbbítani kívánt fájlt, majd koppintson a  elemre.

2 Nyissa meg a **Honor Connect** alkalmazást az iOS-készüléken.

3 Miután a Honor telefon megtalálta a fogadó készüléket, koppintson a készülék nevének ikonjára.

4 Ekkor az iOS-készüléken megjelenő utasításoknak megfelelően engedélyezze a kapcsolat létrehozását a Honor telefonnal, valamint a fájlok továbbítását.

Fájlok átvitele iOS-készülékről (csak telefon vagy táblagép) Honor telefonra iOS-készülékre

1 A Honor telefonon kapcsolja be a **Honor Share** kapcsolót.

2 Nyissa meg a **Honor Connect** alkalmazást az iOS-készüléken, válassza ki a továbbítani kívánt fájlt, majd koppints a Megosztás gombra a küldési felület megjelenítéséhez.

3 Ekkor az iOS-készülék megkeresi a közelben lévő Honor telefont. Miután megtalálta, koppintson a megfelelő készülék nevének ikonjára, és hozza létre vele kapcsolatot.

4 A kapcsolat sikeres kialakítása után válassza az Elfogadás lehetőséget a Honor telefonon.

- Ez a funkció csak az iOS 15.6 vagy újabb rendszerrel működő iOS rendszerű készülékeken támogatott.
- Miután átvitte a fotókat vagy videókat a Honor telefonról az iOS-készülékre, némi időbe telhet, amíg a **Honor Connect** alkalmazás importálja ezeket a Galériába. Várjon türelmesen, és ne zárja be a **Honor Connect** alkalmazást.

Fájlok átvitele telefonok és a Mutual Transmission Alliance (MTA) szabványt támogató készülékek között

Az MTA egy szervezet, amelyet az iparág számos gyártója közösen hozott létre. A különböző márkájú készülékek könnyen és gyorsan, adathasználat nélkül továbbíthatnak fájlokat egymás között. Jelenleg a Lenovo, a Xiaomi, az OPPO, a vivo, a Nubia, a Hisense és más márkák csatlakoztak az MTA-hoz. A konkrét helyzet a tényleges körülményektől függ.

Fájlok átvitele Honor telefonokról MTA-készülékekre

1 Kapcsolja be a kölcsönös átvitel kapcsolót az MTA-készüléken.

2 A Honor telefonon válassza ki a küldeni kívánt fájlt, és koppintson a elemre.

3 Miután megtalálta az MTA-készüléket a Honor telefonon, koppintson a készülék nevének ikonjára.

4 Ekkor a fájl fogadásához az MTA-készüléken kövesse a képernyőn megjelenő utasításokat.

Fájlok átvitele MTA-készülékekről Honor telefonokra

1 Kapcsolja be a **Honor Share** kapcsolót a Honor telefonon.

2 Válassza ki az elküldeni kívánt fájlt az MTA-készüléken, majd a küldési felület megjelenítéséhez a képernyőn megjelenő utasításoknak megfelelően koppintson a Megosztás gombra.

3 Ekkor az MTA-készülék megkeresi a közelben lévő Honor telefont. Miután megtalálta, a kapcsolat létrehozásához koppintson a megfelelő készülék nevének ikonjára.

4 A kapcsolat sikeres kialakítása után válassza az Elfogadás lehetőséget a Honor telefonon.

Fájlok átvitele egy telefon és Mac számítógép vagy Windows laptop között

Előkészületek: A laptopra telepíteni kell a **HONOR WorkStation** alkalmazást, és mind a laptopnak, mind a Honor telefonnak ugyanahhoz a hálózathoz kell csatlakoznia.

Fájlok küldése Honor telefonról laptopra

1 Nyissa meg a **HONOR WorkStation** alkalmazást a laptopon.

2 Egy Honor telefonon válassza ki a továbbítani kívánt fájlt, és koppintson a elemre.

3 Amikor a Honor telefon megtalálja a laptopot, koppintson az eszköz nevének ikonjára, és küldje el a fájlt.

Fájlok küldése laptopról Honor telefonra

1 Kapcsolja be a **Honor Share** kapcsolót a Honor telefonon.

2 Nyissa meg a Open **HONOR WorkStation** > **Honor Share** menüpontot a laptopon, és a képernyőn megjelenő utasításoknak megfelelően keresse meg a Honor telefont.

3 Ekkor a laptopon jelölje ki a küldeni kívánt fájlt, és húzza a telefon nevének ikonjára a küldéshez.

- Ez a funkció csak a macOS 12.0 vagy újabb rendszerrel futó Mac gépeken, valamint a Windows 10.0 vagy újabb rendszerrel futó Windows laptopokon érhető el.
- Amikor fájlokat visz át egy Windows laptopról a Honor telefonra, a telefon képernyőjének bekapcsolva kell lennie.

Fájlok átvitele koppintással

Előkészületek: Az iPhone-on telepíteni kell a **Honor Connect** alkalmazást, valamint engedélyezni kell a Bluetooth funkciót.

Fájlok átvitele koppintással Honor telefonról iPhone-ra

1 Mindkét telefonon engedélyezni kell az NFC-t.

2 Ha a küldő fél Honor telefont használ, válassza ki a telefonon az elküldeni kívánt fájlt, és koppintson a **Megosztás** gombra. Ha a küldő fél iPhone-t használ, nyissa meg a **Honor Connect** alkalmazást az iPhone-on, válassza ki a küldeni kívánt fájlt, majd koppintson a **Megnyitás** gombra.

3 Legyen mindkét telefon képernyője bekapcsolva, majd finoman érintse hozzá a Honor telefon hátulját (az NFC-érzékelő területét) az iPhone felső részéhez. Automatikusan megjelenik egy prompt a fogadó fél telefonján. A fájl fogadásához kövesse a képernyőn megjelenő utasításokat.

Fájlok átvitele Honor telefonról MacBookra OneTap segítségével

Előkészületek:

- A MacBookon telepítse a**HONOR WorkStation** alkalmazást.
- Ügyeljen arra, hogy a MacBook és Honor telefon ugyanahhoz a hálózathoz legyen csatlakoztatva.
- Ügyeljen rá, hogy ugyanazzal a Honor-azonosítóval legyen bejelentkezve a MacBookon és a Honor telefonon.
- A Honor telefonon lépjen be a **Beállítások** > **További kapcsolatok** > **OneTap** menüpontba, és kapcsolja be a **OneTap** kapcsolót.

1 A Honor telefonon nyissa meg és válassza ki az elküldeni kívánt fájlt.

2 Finoman érintse hozzá a Honor telefon tetejét a MacBook bármely részéhez.

3 A Honor telefonon kövesse a képernyőn megjelenő utasításokat a fogadó eszköz kiválasztásához.

4 A MacBookon megjelenik egy üzenet, amely emlékezteti a fájl fogadására. A fájl fogadásához kövesse a képernyőn megjelenő utasításokat.

- A funkció használatához a MacBooknak macOS 12.0 vagy újabb verziót kell futtatnia.
- Ennek a funkciónak az elérhetősége készülékenként eltérő lehet.

Fájlok átvitele Honor telefon és Honor tablet között OneTap segítségével

A következő módszerrel azonnal átvihet fájlokat egy Honor telefon és egy Honor tablet között:

1 Lépjen be a **Beállítások** > **További kapcsolatok** > **OneTap** menüpontba, és győződjön meg arról, hogy a **OneTap** kapcsoló be van kapcsolva mind a küldő, mind a fogadó készüléken.

2 Miután a bekapcsolta a kapcsolót mind a küldő, mind a fogadó készüléken:

- Nyisson meg vagy válasszon ki egy képet vagy videót a Galériában, vagy válasszon ki egy jegyzetet a Honor Jegyzetek alkalmazásban, majd az átvitelhez finoman érintse össze a Honor telefon tetejét és a tablet rövid szélét a hátlapi kamera közelében.
- Egy alkalmazásban jelöljön ki egy vagy több képet, videót, dokumentumot vagy más típusú fájlt, majd koppintson a **Megosztás** gombra. Az átvitelhez finoman érintse össze a Honor telefon tetejét és a tablet rövid szélét a hátlapi kamera közelében.
- A főképernyőn válasszon ki egy alkalmazást, koppintson a(z) **Megosztás** gombra, majd vigye át az alkalmazást a fenti módszerrel.

- A módszer használatához mind a küldő, mind a fogadó készüléken MagicOS 10 vagy újabb verziónak kell futnia.
- Ha a készülék nem rendelkezik ezzel az opcióval, az azt jelzi, hogy ez a funkció nem támogatott.

Márkák közötti jegyzetszinkronizálás

Jegyzetek márkák közötti szinkronizálása – hatékony szerkesztés

A Honor Jegyzetek más márkájú számítógépeken is használható, így gyorsan rögzítheti ötleteit és inspirációit. Jelentkezzen be ugyanazzal a Honor-azonosítóval, és engedélyezze a szinkronizálást a jegyzetek Honor-eszközök közötti szinkronizálásához, megkönnyítve és hatékonyabbá téve a használatot.

1 Látogasson el a Honor weboldalára a számítógépen, kattintson a **MagicOS** > **HONOR Connect** lehetőségre, majd töltse le és telepítse a HONOR WorkStation alkalmazást.

2 Nyissa meg a Honor Jegyzetek alkalmazást a WorkStationben jegyzetek létrehozásához és megtekintéséhez.

3 Engedélyezze a Jegyzetek szinkronizálása a felhővel lehetőséget a számítógépen lévő jegyzetek más, ugyanabba a fiókba bejelentkezett Honor-eszközökkel való szinkronizálásához.

A funkció jelenleg a Windows laptopokat és macOS számítógépeket támogatja.

Összekapcsolt fájlok

Fájlok átvitele más gyártmányú számítógépre

Fájlok átvitele más gyártmányú számítógépre

Előkészületek

- Mac számítógépen telepítse a(z) **HONOR WorkStation** alkalmazást.
- Csatlakoztassa a Mac számítógépet és a Honor telefont ugyanahhoz a LAN-hálózathoz.
- Jelentkezzen be ugyanazzal a Honor-azonosítóval a Mac számítógépen és a Honor telefonon.
- A Honor telefonon lépjen be a **Beállítások** > **Honor Connect** menüpontba, és kapcsolja be a(z) **Csatlakoztatott fájlok** kapcsolót.

1 A Honor telefonon húzza le az ujját a képernyő jobb felső sarkából a Vezérlőközpont megnyitásához, és koppintson a MagicRing kártyára.

2 Koppintson a Honor telefon eszközikonjára, érintse meg és tartsa lenyomva a(z) **Fájlok** szolgáltatást, majd húzza a szolgáltatást a számítógép eszközikonjára.

3 Az eszközök sikeres csatlakoztatása után fájlokat vihet át a Honor telefonról a Mac számítógépre.

Ez a funkció a macOS 12.0 vagy újabb rendszert futtató Mac számítógépekkel használható.

Videók létrehozása

A fényképezés alapjai

A kamera megnyitása

A Kamera alkalmazás több módon is megnyitható.

A főképernyőről

A főképernyőről nyissa meg a **Kamera** alkalmazást.

A zárképernyőről

Ha a képernyő zárolt, kapcsolja be, majd a jobb alsó sarokban a kamera ikonjáról felfelé lapozva nyissa meg a kamerát.

A Kamera gyors megnyitása kikapcsolt képernyőnél

Ha a képernyő ki van kapcsolva vagy zárolva van, és szeretné gyorsan megnyitni a kamerát, nincs szükség a képernyő feloldására. Csak irányítsa a kamerát a témára, és nyomja meg kétszer gyorsan egymás után a Hangerő le vagy a bekapcsológombot a Kamera elindításához vagy az azonnali fényképezéshez.

1 Lépjen a **Kamera** > ^ > ⚙ > **Gyorsindítás** menüpontba, és válassza a **Csak a Kamera elindítása** vagy a **Kamera elindítása és fénykép készítése** lehetőséget **A halkítás gomb kétszeri megnyomása, amikor a képernyő ki van kapcsolva** vagy **A bekapcsológomb kétszeri megnyomása** módban.

2 Kikapcsolt képernyőnél csak irányítsa a kamerát a témára, és nyomja meg kétszer gyorsan egymás után a Hangerő le vagy a bekapcsológombot a Kamera elindításához vagy az azonnali fényképezéshez.

A Kamera beállításainak módosítása

A kamera beállításai beállíthatók úgy, hogy gyorsabban készíthessen fényképeket vagy videofelvételeket.

ⓘ Az alábbi funkciók egyes kameramódokban nem állnak rendelkezésre.

A gyakran használt funkciók gyors elérése

A gyakran használt funkciók gyors eléréséhez lépjen a Kamera képernyőre, ahol megjelennek a fényképezési módok (például Portré, Fénykép), és állítsa be a gyakran használt paramétereket a gyorsműveleti területen.

Nézzük például a Fénykép módot:

1 Lépjen a **Kamera** alkalmazásra és válassza ki a **Fotó** módot.

2 Koppintson az ^ ikonra, és bontsa ki a gyorsműveleti területet.

3 Itt gyorsan beállíthatja a fénykép **Képarány** jellemzőjét, bekapcsolhatja a **Vaku** funkciót stb. További paraméterek beállításához koppintson a elemre.

Helycímke engedélyezése

Lépjen be a**Kamera** > > menübe, és engedélyezze a **Helycímke** funkciót, hogy a fényképeken és videókon megjelenítse a tartózkodási helyet azonosító címkét.

A fényképezési hely megtekintéséhez csúsztassa felfelé az ujját a Galériában kiválasztott fényképen vagy videón.

Segédrács használata a fényképek megkomponálásához

A tökéletes fotó elkészítésében nagy segítséget nyújthat a segédrács.

1 Lépjen a **Kamera** > > menübe, és engedélyezze a **Rácsvonalak** funkciót. A rácsvonalak megjelennek a keresőben.

2 Az egyik metszésponttal célozza be a fénykép témáját, majd érintse meg a zár gombot.

Tükrözés engedélyezése

Az előlapi kamera használata esetén érintse meg a > ikont a **Tükrözés** engedélyezéséhez vagy kikapcsolásához.

A zár hangjának némítása

A **Némítás** engedélyezésével némítsa el a kamera zárhangját.

Ez a funkció csak bizonyos országokban és régiókban érhető el.

Mosoly automatikus rögzítése

Koppintson a **Kamera** > > **Intelligens rögzítés** lehetőségre, és engedélyezze a **Mosolyfelvétel** funkciót. A kamera automatikusan fényképet készít, ha mosolyt észlel a keresőben.

Vízszintjelző használata a kompozíció javítása érdekében

Lépjen a **Kamera** > > menüpontba, és engedélyezze a **Szint** funkciót, ha egy vízszintes segédvonalat szeretne megjeleníteni a keresőben.

Ha a pontozott vonal pontosan fedésben van a folytonos vonallal, akkor a kamera éppen vízszintben van.

Fotók készítése

Panorámaképek készítése

A Panoráma funkcióval tágasabbá teheti a tájképeket és a csoportképeket. A kamera több képet is készít a látómezőben lévő témáról, majd egyetlen panorámaképpé fűzi össze őket.

Panorámakép készítése a hátlapi kamera használatával

A **Panoráma** mód több képet állít össze egy panorámaképpé. Fényképezés közben egyszerűen mozgassa a kamerát, és a kamera elvégzi a többit.

1 Lépjen a **Kamera** > **Továbbiak** menüpontra, és válassza a **Panoráma** módot.

2 Érintse meg a ikont, és állítsa be a pásztázás irányát.

3 Célozzon a kamerával a kép kezdőpontjára, majd indítsa el a felvételt a ikon megérintésével. A kamerát mozgassa a képernyőn látható nyíl irányába. Fényképezés közben a nyilat tartsa a középvonalon.

Fényképezés portré, éjszakai, illetve tág rekeszérték módban

A Portré mód kipróbálása

A Portré mód többek között képes javítani az arcvonásokat, elhomályosítja a hátteret, és szűrőket ad hozzá a fényképekhez fokozottan kiemelve ezáltal a fotózott személyt.

1 Nyissa meg a **Kamera** funkciót és válassza ki a **Portré** módot. Az előlapi és a hátlapi kamera közötti váltáshoz koppintson a ikonra.

2 A portréhatást a következő módokon állíthatja be:

- A szépség effektus engedélyezése:
  - A hátlapi kamera használata közben érintse meg a > **Szépség** gombot a szépségparaméterek, például a bőr kisimítása, fehérítése és a bőrtónus beállításához, vagy érintse meg a ikont a paraméterek visszaállításához. A szépség effektus kikapcsolásához koppintson a ikonra.
  - Az előlapi kamera használata közben koppintson a > **Szépség** gombra, válassza ki a**Természetes** vagy a **Klasszikus** szépségstílust, és állítsa be a szépségparamétereket, például a bőr kisimítását, fehérítését és a bőrtónust, vagy koppintson a ikonra a paraméterek visszaállításához. A szépség effektus letiltásához koppintson a ikonra.
- A szépség effektus engedélyezése: Koppintson a > **Smink** gombra a különböző sminkstílusok, például a kínai, a japán, a koreai stílusú, a férfi smink stb.

kiválasztásához. A  ikonra koppintva testreszabhatja a rúzs, pirosító, szemhéjárnyaló stb. hatását. A szépség effektus kikapcsolásához koppintson az  ikonra.

- A bokeh effektus beállítása: a háttér elmosásához koppintson a  ikonra.
- Vaku: Ha gyenge fényviszonyok között kell fényképeznie az előlapi kamerával, koppintson a felül látható vaku ikonra, így a kamera megvilágítja az arcát.

  Koppintson a vaku ikonra, és válasszon a következők közül:  (automata) vagy  (mindig bekapcsolva).

- Szűrő hozzáadása: a szűrő kiválasztásához koppintson a  ikonra.

3 A felvételkészítéshez koppintson a  gombra.

Ez a funkció készülékenként eltérő lehet.

Éjszakai felvételek készítése

Az Éjszakai módban a fényképei részletei élesebbek, a színei pedig élénkebbek lesznek, akár gyenge fényviszonyok közötti vagy éjszakai felvételkészítés esetén is.

1 Nyissa meg a **Kamera** alkalmazást, és válassza ki az **Este** módot.

2 Tartsa mozdulatlanul a telefonját , és érintse meg a zár gombot.

3 A telefonja a környezeti fényerőtől függően beállítja az expozíció idejét. Tartsa mozdulatlanul a telefonját , amíg a visszaszámlálás befejeződik.

Próbálja ki a Portré stílusokat

A Portré mód támogatja a vadonatúj Harcourt portréstílust. A legreprezentatívabb portréstílus és a klasszikus 5: 4 formátum megajándékozza Önt a portréfotózás ikonikus művésziségével.

1 Lépjen a **Kamera** funkcióra és válassza ki a **Portré** módot.

2 Koppintson a  ikonra a különböző portréstílus-szűrők kiválasztásához.

3 A felvételkészítéshez koppintson a  gombra.

- A portré stílusú fotók a klasszikus Harcourt vízjeles kerettel készülnek el. Mielőtt használatba venné, koppintson a **Kamera** >  ikonra, és lépjen be a **Vízjel** menüpontba. Kapcsolja be a **Vízjel hozzáadása** opciót a vízjelstílus kiválasztásához.
- A portréstílus kiválasztása után beállíthatja a szépség- és a sminkhatást.
- A művészi portréstílus nem támogatja az előlapi kamerát.

Fényképezés

1 Nyissa meg a következőt: **Kamera**.

2 A következő lehetőségek állnak rendelkezésre:

- Fókusz: Koppintson arra a pontra a képernyőn, amelyet szeretne kiemelni.
- Állítsa be a kép fényerejét: Koppintson a képernyőre, és csúsztassa felfelé vagy lefelé a fókuszmező melletti pontot.
- Nagyítás vagy kicsinyítés: A képernyőn csípje össze az ujjait a nagyításhoz, vagy húzza ujjait szétfelé a kicsinyítéshez, illetve csúsztassa el ujját a zoomsávon a nagyítás beállításához.
- Kamera mód kiválasztása: A kamera mód területén csúsztassa az ujját balra vagy jobbra, illetve fel vagy le a mód kiválasztásához.
- Vaku be- és kikapcsolása: koppintson a(z) elemre, és válassza ki a(z) (automatikus), (be) (ki) vagy (mindig bekapcsolva) lehetőséget.

  Ha a(z) (automatikus) lehetőséget választja, és a kamera azt érzékeli, hogy Ön gyenge megvilágítású környezetben tartózkodik, a keresőben egy vakujelzés látható. A vaku automatikusan bekapcsol, amikor fényképet készít.
- Szűrő kiválasztása: Érintse meg a(z) > **Szűrők** lehetőséget a szűrőhatások előnézetéhez.

Nem minden mód támogatja a fenti műveleteket. Kérjük, vegye figyelembe az aktuális helyzetet.

3 A felvételkészítéshez koppintson a(z) gombra.

Fényképezés a lebegő zár gomb használatával

Engedélyezheti a lebegő zár gomb megjelenítését, amikor a kamerát használja. A gombot bárhová elhúzhatja, hogy gyorsan fényképezhessen.

1 Lépjen a **Kamera** > menüpontra, majd engedélyezze a **Lebegő zár gomb** funkciót.

2 A lebegő zár gomb ezután megjelenik a keresőben. Tetszés szerint bárhová elhúzhatja.

3 A fényképezéshez érintse meg a lebegő zár gombot.

Sorozatfelvétel készítése

Sorozatfelvétel módban gyors egymásutánban készíthet egy fényképsorozatot, hogy kiválaszthassa közülük a legjobbat.

1 Nyissa meg a **Kamera** alkalmazást, válassza a **Fotó** módot, és használja a hátlapi kamerát.

2 Sorozatfelvétel készítéséhez érintse meg hosszan a ikont, vagy tartsa nyomva valamelyik hangerő gombot.
Fényképezés közben egy számláló látható, amely azt mutatja, hogy hány fényképet készített addig.

3 A fényképezés leállításához emelje fel az ujját.

A kameraidőzítő beállítása

Ha időzítőt kíván beállítani a kamerához, komponálja meg a képet, koppintson a zárgombra, és ha lejár a visszaszámlálás, a kamera automatikusan elkészíti a fényképet.

1 Nyissa meg a **Kamera** alkalmazást, válassza ki a felvételkészítési módot, koppintson a > **Időzítő** lehetőségre, majd adja meg az időzítő hosszúságát.

2 Térjen vissza a felvételkészítési képernyőre, koppintson a zárgombra, és a telefon a visszaszámlálás végén automatikusan elkészíti a fényképet.

A Szupermakró használata közeli képek készítéséhez

A Szupermakró móddal olyan kis méretű tárgyakról készíthet fényképeket, mint a harmatcseppek és a falevelek, így felfedezheti és megörökítheti az Önt körülvevő világot.

1 Lépjen a **Kamera** > **Továbbiak** menüpontra, és válassza a **Szuper makró** módot.

2 A fényképezéshez érintse meg a ikont.

Szupermakró

1 Nyissa meg a **Kamera** alkalmazást, majd közelítse és igazítsa az objektívet a fényképezni kívánt témához. Amikor megfelelő a távolság, koppintson a gombra a **Szuper makró** mód bekapcsolásához. A képernyőn megjelenik a ikon, amelyet megérintve kikapcsolhatja a **Szuper makró** módot.

2 A felvételkészítéshez koppintson a gombra.

Nagy látószögű és nagyított/kicsinyített fényképek készítése

A kamera nagy látószögének és nagyítási/kicsinyítési funkciójának kihasználásával szélesebb tartományú vagy távolabbi nézetű felvételeket készíthet.

Nagy látószögű fényképek készítése

1 Nyissa meg a **Kamera** alkalmazást, és válassza a **Fotó** módot.

2 Gondoskodjon arról, hogy az **AI-kamera** engedélyezve legyen.

3 A kamerát irányítsa a fényképezendő tárgyra. A kamera automatikusan javasolja a **Szuper-széleslátószög** mód használatát, ha épületet érzékel. Érintse meg a **Szuper-széleslátószög** lehetőséget a nagyobb látószög eléréséhez.

El is húzhatja a nagyítás csúszkáját a keresőben, vagy a két ujját összecsípve vagy szétnyitva beállíthatja a nagyítási szintet. A kisebb érték szélesebb látószöget eredményez.

4 A fényképezéshez érintse meg a ikont.

Automatikus átváltás nagy látószögre, amikor az előlapi kamerával készít szelfiket

Amikor a telefon előlapi kamerája több személyt észlel a keretben, automatikusan nagy látószögre vált, hogy több ember férjen rá a fényképre.

1 Nyissa meg a **Kamera** alkalmazást, válassza ki a **Fotó** vagy a **Portré** módot, majd érintse meg a ikont az előlapi kamerára váltáshoz.

2 Ügyeljen rá, hogy a **Bokeh** ki legyen kapcsolva **Portré** módban.

3 Miután a telefonján álló tájolásról fekvő tájolásra vált, a kamera automatikusan Nagy látószögű módra vált. Ha három vagy több személy van a keresőben, akkor a kamera automatikusan a legnagyobb látószögre vált a Nagy látószögű módban.
A nagyítási/kicsinyítési szintek közötti manuális váltáshoz elhúzhatja a nagyítócsúszkát a keresőben.

4 Fénykép készítéséhez érintse meg a ikont.

Fényképezés távolról

1 Nyissa meg a **Kamera** alkalmazást, és válassza ki a **Fotó** módot.

2 Irányítsa a kamerát egy távoli tárgyra, amelyről fényképet szeretne készíteni. Húzza el a nagyítócsúszkát, vagy csippentsen befelé vagy kifelé a nagyítási/kicsinyítési szint beállításához.

3 A keresőben érintse meg azt a területet, amelyre fókuszálni szeretne. Amikor a kamera elvégezte a fókuszálási műveletet, érintse meg a ikont.

Készítsen fényképeket AI-szuperzoommal

Amikor nappal távoli tájakat és épületeket fényképez, az **AI által javított zoom** intelligensen kijavítja a fotó részleteit, hogy tisztán adja vissza a távoli látványt.

1 Lépjen be a **Kamera** > **Fotó** menüpontba, és válassza ki a hátlapi kamera módot.

2 Irányítsa a kamerát egy távoli tárgyra, amelyet le szeretne fényképezni. A fókusztáv beállításához húzza el a zoom csúszkát, illetve csípje össze vagy húzza szét az ujjait. 6-szörös, 8-szoros vagy nagyobb nagyítás esetén koppintson a képernyőn megjelenő ikonra az **AI által javított zoom** mód bekapcsolásához (az ikonnak bekapcsolt állapotban kell lennie).

A különböző termékek eltérő zoom nagyítással rendelkeznek. A részleteket lásd az adott termék műszaki leírásában.

3 A fénykép elkészítéséhez koppintson a ikonra.

4 Lépjen be a Galériába, válassza ki a megtekinteni kívánt **AI által javított zoom** fotót, majd koppintson az AI ikonra a fotó jobb felső sarkában a javítás előtti és utáni hatás megtekintéséhez:

- **Szinkronizált mozgás és nagyítás**: A szinkronizált nagyítás funkció alapértelmezés szerint be van kapcsolva. Egy adott kép nagyításakor vagy mozgatásakor a vele összehasonlított kép is szinkronban változik. Ha csak egyetlen képet szeretne módosítani, koppintson a gombra a szinkronizálás kikapcsolásához. A módosítás után ismét bekapcsolhatja a szinkronizálási funkciót a szinkronizált összehasonlításhoz.
- **Kép törlése**: A törölni kívánt képen koppintson a ikonra.
- **Eredeti kép megjelenítése a Galériában**: Koppintson a jobb felső sarokban a **Mentés másként** lehetőségre, és mind az eredeti, mind az AI által feljavított fénykép megjelennek a Galériában.

- Kérjük, ellenőrizze, hogy a telefon csatlakozik-e a hálózathoz, és hogy a hálózat megfelelően működik-e.
- A funkció megfelelő működéséhez megfelelő fényviszonyokra van szükség.

Fényképek készítése szűrők használatával

1 Nyissa meg a **Kamera** alkalmazást a **Fotó** mód kiválasztásához.

2 A szűrő kiválasztásához és a hatás előnézetének a megtekintéséhez koppintson a következőre: .

3 Koppintson a zár gombra a fénykép elkészítéséhez.

Mozgó fényképek készítése

1 Lépjen ide: **Kamera** > **Fotó**, és koppintson erre (a jelzi, hogy a funkció be van kapcsolva).

2 Fénykép készítéséhez koppintson ide: . A kamera rögzíti a zár lenyomása előtt és után történteket.

Bizonyos helyzetekben, például gyenge megvilágítás vagy túlzott nagyítási szint esetén a kamera nem tud mozgó fényképet készíteni, és automatikusan kikapcsolja ezt a funkciót. Kérjük, hagyatkozzon tényleges tapasztalataira.

Mozgó fényképek megtekintése

Az Ön által készített mozgó fényképeket a rendszer JPG formátumban menti ide: **Galéria**. Lépjen a **Galéria** > **Albumok** > **Kamera** menüpontba, koppintson egy mozgó fényképre, majd a mozgáseffektus megtekintéséhez koppintson a lehetőségre a fénykép tetején.

A mozgó fénykép lejátszása automatikusan leáll. Emellett a képernyő megérintésével bármikor leállíthatja a lejátszást.

Mozgó fényképek szerkesztése

1 Lépjen a **Galéria** > **Albumok** > **Kamera** menüpontba, koppintson a szerkeszteni kívánt mozgó fényképre, majd koppintson a  ikonra. A következő lehetőségek állnak rendelkezésre:

- Vágás és forgatás: Koppintson a **Körülvágás** lehetőségre, válassza ki a képarányt, majd húzza el a téglalapot vagy a sarkait, és jelölje ki a megtartani kívánt területet.
  A fénykép elforgatásához koppintson a **Körülvágás** lehetőségre, majd húzza el a csúszkát alul, és válassza ki a kívánt szöget.
  A fénykép 90 fokkal történő elforgatásához vagy vízszintes megfordításához koppintson a  vagy a  ikonra.
- Szűrők hozzáadása: Koppintson ide: **Szűrő**, és válassza ki a kívánt szűrőt.
- Fényerő és színek beállítása: A fényerő, a kontraszt, a telítettség és a többi hasonló beállítás eléréséhez koppintson a **Beállítás** lehetőségre.
- Egyebek: A fentiek mellett megőrizheti a fénykép színét, elhomályosíthatja a fényképet, firkát készíthet, és színes folteffektust, keretet vagy jegyzeteket adhat a fotóhoz.

2 Koppintson erre: **Mentés** a szerkesztések mentéséhez.

Mozgó fényképek mentése GIF formátumú mémként

Ha szeretne mémmé alakítani a mozgó fényképeket, nyisson meg egy albumot, koppintson a kívánt fényképre, majd koppintson a következőre: , és válasszon ezt a lehetőséget: **Mentés GIF-mémként**. Megvághatja a fényképet, és szöveget adhat hozzá. A mém Galériába mentéséhez koppintson erre: **Export**. A megosztáshoz koppintson erre: .

Mozgó fénykép mentése videóként

Ha szeretne videóként menteni egy mozgó fényképet, nyissa meg a kívánt albumot, koppintson a megfelelő fényképre, majd koppintson erre: , és válassza a következőt: **Mentés videóként**.

Élő fotók megosztása iPhone-nal

A **Honor Connect** funkció és a Honor telefon használatának gyorsan megoszthatja élő fotóit iPhone-okkal, és az átviteli folyamat nem igényel adatforgalmat.

Előkészületek: Az iPhone-ra telepíteni kell a **Honor Connect** alkalmazást.

Fájlok átvitele Honor telefonról iPhone-ra

1 Egy Honor telefonon válassza ki a küldeni kívánt fájlt, és koppintson a elemre.

2 Nyissa meg a **Honor Connect** alkalmazást az iPhone-on.

3 Miután a Honor telefon megtalálta a másik eszközt, koppintson az eszköz nevének ikonjára.

4 Ekkor az iPhone-on megjelenő utasításoknak megfelelően engedélyezze a kapcsolat létrehozását a Honor telefonnal, valamint a fájlok továbbítását.

Fájlok átvitele iPhone-ról Honor telefonra

1 Kapcsolja be a **Honor Share** kapcsolót a Honor telefonon.

2 Nyissa meg a **Honor Connect** alkalmazást az iPhone-on, válassza ki a küldeni kívánt fájlt, majd koppints a Megosztás gombra a küldési felület megjelenítéséhez.

3 Ekkor az iOS megkeresi a közelben lévő Honor telefont. Miután megtalálta, a kapcsolat létrehozásához koppintson a megfelelő eszköz nevének ikonjára.

4 A kapcsolat létrehozása után válassza a Fogadás lehetőséget a Honor telefonon.

Mozgó fénykép beállítása zárképernyőként

Nyissa meg a kívánt mozgó fényképet, koppintson a > **Beállítás mint** elemre, válassza ki a **Háttérkép** > **Zárképernyő** lehetőséget, majd a szükséges módosítások elvégzése után koppints a **Kész** gombra.

Mozgó fényképek AI-szerkesztése

- **Első AI-szerkesztés**

  1 Lépjen a **Galéria** > **Albumok** > **Kamera** menüpontba, és válassza ki a szerkeszteni kívánt mozgó fényképet.

  2 Koppints a elemre, válassza ki az alkalmazni kívánt AI-hatást, és kezdje el a generálást.

  3 Miután a generálás befejeződött, érintse meg és tartsa lenyomva a képet a hatás megtekintéséhez. Más effektusokat is megtekinthet előnézetben. Koppintson a elemre a hatás alkalmazásához, ekkor a ikon ikonra változik.

- **Későbbi AI-szerkesztések**

  1 Lépjen a **Galéria** > **Albumok** > **Kamera** menüpontba, és válassza ki a szerkeszteni kívánt mozgó fényképet.

  2 Koppintson a elemre, és válassza ki a korábban létrehozott effektust a legördülő menüből a közvetlen, újragenerálás nélküli alkalmazáshoz.

- Az ezen a készüléken készített mozgó fényképek, valamint az ugyanilyen modellről, meghatározott módokon (például a Honor Share segítségével) átvitt mozgó fényképek is támogatják ezt a funkciót.
- Amikor a rendszer úgy találja, hogy egy mozgó fénykép alkalmas egy adott AI-hatáshoz, az AI-hatás ikonjának helyén az  elem jelenik meg.

A fényképezési hatás automatikus optimalizálása

Az AI-fényképezés egy kamerafunkció-előbeállítás, amely intelligensen felismeri a fotózott témákat és jeleneteket, és automatikusan optimalizálja a színeket és a fényerőt, hogy Ön jobb minőségű fényképeket és videókat készíthessen.

1 Lépjen ide: **Kamera** > , és engedélyezze a következő kapcsolót: **AI-kamera**.

2 Irányítsa az objektívet a témára, és miután a kamera felismeri, automatikusan ajánlja Önnek a megfelelő módot.

3 Az ajánlott jelenethez kapcsolódó mód kikapcsolásához egyszerűen kapcsolja ki a következőt: **AI-kamera**.

Intelligens fényképezés egyszerűen

Fényképezés közben a telefon a kamera előnézeti keretében megjeleníti az észlelt arcok számát és pozícióját, és azt is jelzi, hogy meg van-e döntve a telefon – ezzel segít a látássérült felhasználóknak a beállítások elvégzésében, így ők is ideálisan megkomponált portrékat és megfelelő szögből készített képeket készíthetnek.

1 Lépjen a **Beállítások** > **Kisegítő lehetőségek** > **Kisegítő lehetőségek** > **TalkBack** menüpontba, és engedélyezze a következőt: **TalkBack**.

2 Engedélyezze a **Kamera** funkciót, és válasszon módot (például a Fotó vagy a Videó módot). A telefon megjeleníti az előnézeti keretben az arcok számát és pozícióját, és a telefon dőlésszögének megfelelően beállításokat javasol.

3 Állítsa be a telefon pozícióját és szögét, majd készítse el a fotót.

A kamera egyszerre legfeljebb 10 arcot képes felismerni.

Fénykép profilok

Fényképek készítése fénykép profilok használatával

Használja ki a telefonján rendelkezésre álló fénykép profilokat, és válasszon olyan témákat és jeleneteket, amelyek magasabb szintre emelik a fényképezést.

1 Lépjen a **Kamera** alkalmazásba, és váltson a hátlapi kamerára.

2 Koppintson az  ikonra, és válasszon a következő lehetőségek közül:

- **Természetes**: A tényleges színeket a lehető legjobban visszaadó fotózás.
- **Friss**: Telített és élénk színek, éles kontraszt és határozott rétegek.

- **Autentikus**: Az elegancia és a retró hangulat érzése.

3 Koppintson a zár gombra a fényképezéshez.

Ez a funkció egyes kameramódokban nem érhető el.

Fényképezés gesztusok használatával

Amikor szelfit készít az előlapi kamerával, fénykép készítéséhez emelje fel a tenyerét úgy, hogy az az előnézeti képernyő felé nézzen.

1 Nyissa meg a **Kamera** menüt, válassza a **Fotó** vagy a **Portré** módot, majd az előlapi kamera aktiválásához koppintson a ikonra.

2 Koppintson a > > **Intelligens rögzítés** lehetőségre a **Gesztusvezérlés** funkció bekapcsolásához.

3 Lépjen vissza az előnézeti képernyőre és emelje a teljes tenyerét (az ujjai hegyei felfelé álljanak, a tenyere pedig a képernyő felé nézzen) az arcához közel, a képernyőtől körülbelül 20 cm-es távolságra, és tartsa úgy egy kis ideig, ezzel biztosítva, hogy az előlapi kamera felismerje a teljes tenyerét.

4 Miután az előlapi kamera felismerte a gesztust, várja meg, hogy a 2 másodperces visszaszámlálás lejárjon, és a készülék automatikusan elkészíti a fényképet.

Az AI gomb használata

Fotók készítése az AI-gomb használatával

1 Lépjen a **Beállítások** > **Honor AI** > **AI-gomb** menüpontba,

- **Rövid megnyomás a kamera elindításához:** Koppintson a **Rövid megnyomás** elemre, az ujját balra vagy jobbra elhúzva válassza ki a **Kamera** lehetőséget, majd koppintson a **Használ** lehetőségre.
- **Hosszú megnyomás a kamera elindításához:** Koppintson a **Hosszú megnyomás** elemre, az ujját balra vagy jobbra elhúzva válassza ki a **Kamera** lehetőséget, majd koppintson a **Használ** lehetőségre.

2 Röviden vagy hosszan nyomja meg az AI-gombot a **Kamera** elindításához.

3 A nagyítótárcsa megnyitásához húzza el az ujját az AI-gombon, majd a nagyítási szint módosításához ismét húzza el az ujját.

4 A fókuszkeret engedélyezéséhez nyomja meg finoman az AI-gombot.

5 A fénykép elkészítéséhez nyomja meg határozottan az AI-gombot.

A következő műveletek elvégzéséhez lépjen a **Kamera** > > > **A kamera AI-gomb-műveletei** menüpontba:

- **Nagyítás húzással** engedélyezése/letiltása.
- **Lenyomva tartás fókuszáláshoz** engedélyezése/letiltása.

- **Hosszú megnyomás vezérlése** módban állítsa be a hosszú megnyomást a **Sorozatfelvétel** or **Videó felvétele** funkcióra.

Videók rögzítése AI-gombbal

1 Lépjen a **Beállítások** > **Honor AI** > **AI-gomb** menüpontba,
   - **Rövid megnyomás a kamera elindításához:** Koppintson a **Rövid megnyomás** elemre, az ujját balra vagy jobbra elhúzva válassza ki a **Kamera** lehetőséget, majd koppintson a **Használ** lehetőségre.
   - **Hosszú megnyomás a kamera elindításához:** Koppintson a **Hosszú megnyomás** elemre, az ujját balra vagy jobbra elhúzva válassza ki a **Kamera** lehetőséget, majd koppintson a **Használ** lehetőségre.

2 Lépjen a **Kamera** > ^ >  > **A kamera AI-gomb-műveletei** > **Hosszú megnyomás vezérlése** menüpontra, majd válassza a **Videó felvétele** lehetőséget.

3 Röviden vagy hosszan nyomja meg az AI-gombot a **Kamera** elindításához.

4 A nagyítótárcsa megnyitásához húzza el az ujját az AI-gombon, majd a nagyítási szint módosításához ismét húzza el az ujját.

5 A fókuszkeret engedélyezéséhez nyomja meg finoman az AI-gombot.

6 **Fotó** módban a felvétel indításához nyomja meg hosszan az AI-gombot, majd a felvétel leállításához nyomja meg röviden az AI-gombot.

7 **Videók** módban a felvétel indításához nyomja meg röviden az AI-gombot, majd a felvétel leállításához nyomja meg ismét röviden az AI-gombot.

Fotók készítése a Magic Pose segítségével

Elképzelhető, hogy nem tudja, hogyan pózoljon, vagy kellemetlenül érzi magát a kamera előtt, amikor gyönyörű helyeken utazgat, jelentkezik be és készít fényképeket. Az intelligens Magic Pose fotópózokat javasol a környezet, a megvilágítás és az öltözéke alapján, így a segítségével egyetlen koppintással nagyszerű felvételeket készíthet.

1 Lépjen be a **Kamera** alkalmazásba, válassza ki a **Fotó** vagy a **Portré** módot, és irányítsa a fényképezőgépet a témára. Tartsa a telefonját stabilan és mozdulatlanul.

2 Koppintson a  > **Magic-póz** lehetőségre. A jelenet azonosítása után ez a funkció automatikusan referenciaképeket ajánl a fényképezés megkönnyítése érdekében.

3 A póz megerősítése után a  gombra koppintva készítse el a fényképet. A(z) **Magic-póz** bezárásához koppintson a  gombra.

A nagyított referenciakép nem mozgatható. Áthelyezés előtt le kell kicsinyítenie.

Profi fotók készítése a Pro mód segítségével

Pro módban fényképezés vagy videofelvétel készítése közben módosíthatja az ISO-érzékenység, a fókuszmód és más paraméterek beállításait.

Fényképezés a Pro móddal

1 Lépjen a **Kamera** menüpontba, és válassza a **Pro** módot.

2 Az alábbi paramétereket állíthatja be:

- A mérés beállítása: Koppintson az **M** ikonra, és válassza ki a mérési módot.

Mérési mód	Alkalmazási lehetőségek
Mátrixmérés	A teljes keret mérése. Tájképek készítéséhez alkalmazható.
Középre súlyozott mérés	A keret közepére való fókuszálás. Portrék készítéséhez alkalmazható.
Pontmérés	A keret nagyon kis területére fókuszál, például egy ember szemére.

- Beállíthatja az ISO-érzékenységet: Koppintson az **ISO** lehetőségre, és húzza el az ISO csúszkát.
  Gyenge megvilágítás mellett növelje az ISO-érzékenységet. Jól megvilágított környezetben csökkentse az ISO-érzékenységet a képzaj elkerülése érdekében.
- Beállíthatja a zársebességet: Koppintson az **S** ikonra, és húzza el a zársebesség csúszkáját.
  A zársebességgel szabályozható, hogy mennyi fény jusson be a kamera lencséjébe. Állóképek vagy portrék rögzítésekor csökkentse a zársebességet. Mozgó jelenetek vagy objektumok rögzítésekor növelje a zársebességet.
- Az expozíciókompenzáció értékének beállítása: Koppintson az **EV** ikonra, és húzza el az EV csúszkát.
  Gyenge megvilágítás mellett növelje az EV-értéket, jól megvilágított környezetben pedig csökkentse az EV-értéket.
- Beállíthatja a fókuszt: Koppintson az **AF** lehetőségre, és válassza ki a fókuszmódot.

Fókuszmód	Alkalmazási lehetőségek
AF-S (egyszeri fókusz)	Álló jelenetekhez vagy portrékhoz alkalmazható.
AF-C (folyamatos fókusz)	Mozgó jelenetekhez vagy portrékhoz alkalmazható.
MF (manuális fókusz)	Koppintson arra a területre, amelyikre fókuszálni szeretne (például egy személy arcára).

- A színtónus beállítása: Koppintson a **WB** lehetőségre, és válassza ki a fehéregyensúlyt.

Ha erős napfényben készít videót, használhatja a lehetőséget. Ha gyenge a megvilágítás, válassza a lehetőséget.

A színhőmérséklet beállításához koppintson a ikonra. Ezzel hűvösebb vagy melegebb tónust kölcsönözhet a fotónak.

- Beállíthatja a tárolási formátumot: Szükség szerint beállíthatja a JPG vagy a RAW fényképformátumot. A RAW formátumú fényképek több részletet rögzítenek, és könnyebben kezelhetők, de több helyet foglalnak. A JPG formátumú fényképek mérete kisebb.

  Ha másik tárolási formátumot szeretne használni, koppintson a következőre: JPG. Ha a RAW formátumot választja a telefon egy standard és egy RAW formátumú fényképeket is rögzít. A RAW formátumú fotót a rendszer a **Galéria** RAW albumába menti.

3 Koppintson a zár gombra a fényképezéshez.

Néhány beállítás módosítása esetén egyéb beállítások is módosulhatnak. Körültekintően állítsa be azokat az igényei szerint.

Magic Text beolvasás

A **Magic Text** segítségével dokumentumokat, értekezleteken használt PPT-ket és hasonló anyagokat olvashat be, amelyeket szeretne elektronikusan tárolni vagy megosztani.

A Dokumentum beolvasása funkció használata

1 Lépjen be a **Kamera** > **Továbbiak**menüpontba, válassza a ki a **Dokumentum beolvasása** lehetőséget, és kapcsolja be az funkciót.

2 Helyezze el a dokumentumot úgy, hogy annak teljes tartalma benne legyen a kamera keresőjében, majd lapozzon. A készülék automatikusan beolvassa az egyes oldalakat, eltávolítja az árnyékokat, és elvégzi a szükséges kiigazításokat. Ha manuálisan szeretné végrehajtani a beolvasást, koppintson a ikonra.

A **Fájlok** alkalmazásban megtekintheti az exportált dokumentumot.

Videók készítése

Time-lapse használata rövid videók készítéséhez

A Time-lapse segítségével lassan, percekre vagy akár órákra elnyújtva rögzíthet képeket, majd rövid videóvá alakíthatja őket. Ezzel a módszerrel könnyedén megragadhatja a változás szépségét, például a nyíló virágokat vagy a hömpölygő felhőket stb.

1 Lépjen a **Kamera** > **Továbbiak** menüpontra, és válassza a **Time-lapse** módot.

2 Helyezze készülékét a megfelelő pozícióba. A kamera elmozdulásának megelőzése érdekében használjon állványt a készülékhez.

3 A felvétel megkezdéséhez érintse meg a  ikont, majd a felvétel befejezéséhez a  ikont.

A készülék automatikusan a Galériába menti a rögzített videót.

Videók készítése

Videó módban olyan kiegészítő funkciók is használhatók, mint a Nagyítás, a Fókusz és a Szépség, emellett beállítható a videó felbontása és a képkockasebesség is.

1 Nyissa meg a **Kamera** alkalmazást, és válassza a **Videók** módot.

2 A felvételkészítés megkezdése előtt végezze el a következők bármelyikét:

- Nagyítás vagy kicsinyítés: A nagyításhoz/kicsinyítéshez húzza szét vagy csípje össze két ujját, vagy csúsztassa el a nagyítási/kicsinyítési sávot.
- Fókusz: Koppintson arra a pontra a képernyőn, amelyet szeretne kiemelni. Tartsa nyomva a képernyőt az expozíció és a fókusz rögzítéséhez.
- Vaku be- és kikapcsolása: Koppintson a  ikonra, és válassza ki a kívánt vakubeállítást:  (Mindig bekapcsolva) vagy  (Ki).
  Ha az előlapi kamerával készít felvételt, akkor kiválaszthatja, hogy a vaku mindig a  (Mindig bekapcsolva) beállítást használja gyenge fényviszonyok között. Ha a vaku be van kapcsolva, a kamera gyűrű alakú világítással növeli a képernyő fényerejét, hogy megvilágítsa az arcokat.
- Szűrő kiválasztása: Koppintson a  ikonra, és nézze meg a szűrőhatás előnézetét.
- A szépséghatás bekapcsolása: Koppintson a  ikonra, majd csúsztassa el az ujját a szépség hatás beállításához.
- A videó felbontásának és képkockasebességének beállítása: Lépjen a  > **Specifikáció** menüpontba, és válassza ki a kívánt felbontást. Minél nagyobb a felbontás, annál élesebb lesz a videó, és annál nagyobb lesz a végleges videofájl. Válasszon mindig az aktuális igényeinek megfelelően.
  A képkockasebesség kiválasztásához koppintson erre a lehetőségre: **Képkockasebesség**.
- Helytakarékos videóformátum kiválasztása: Koppintson a  ikonra, majd kapcsolja be a következőt: **Hatékony videoformátum**.
  Ha bekapcsolta ezt a funkciót, a telefon hatékonyabb videoformátumot fog használni, így tárhelyet takarít meg Önnek. Előfordulhat azonban, hogy más

készülékek nem tudják lejátszani ezt a formátumot, ezért kérjük, válasszon mindig az aktuális igényeinek megfelelően.

Nem minden termék támogatja a fenti funkciókat, tekintse meg a saját készülékét a részletekért.

3 A felvételkészítéshez koppintson erre: .
Felvételkészítés közben húzza szét/csípje össze két ujját a képernyőn, vagy csúsztassa el a nagyítási sávot a nagyításhoz vagy a kicsinyítéshez.

Előfordulhat, hogy egyes modelleken az előlapi kameránál nem érhetők el a nagyítási funkciók.

Az aktuális képkocka rögzítéséhez koppintson a ikonra.

4 A felvételkészítés szüneteltetéséhez koppintson a ikonra, a befejezéshez pedig a ikonra.

Hang és videó együttes zoomolása videofelvétel közben

Videofelvétel során a telefon képes a cél hangjára fókuszálni, lehetővé téve a hangerő növelését a fókusztávolság növelésével együtt.

Ha például egy zenészről készít felvételt, aki a távolban hangszeren játszik, akkor a kamerával a hangszerre fókuszálva és ráközelítve (bezoomolva) a zenei előadás rögzített hangja tisztább lesz, a kép zoomolási állapotának megfelelően.

1 Nyissa meg a **Kamera** alkalmazást, és válassza ki a **Videók** módot.

2 Válassza ki a hátlapi kamerát, és irányítsa az objektívet a rögzíteni kívánt célpontra.

3 Koppintson a lehetőségre a felvételkészítési megkezdéséhez. Tartsa az objektívet a célpontra irányítva, húzza szét két ujját a képernyőn, vagy csúsztassa el a nagyítási sávot a képernyőn való nagyításhoz.
Ahogy a kamera fokozatosan közeledik a célponthoz, a rögzített hang tisztább lesz a kép nagyításakor.

4 A felvétel leállításához koppintson a ikonra.

Bluetooth-fejhallgató használata hangrögzítéshez videók készítésekor

1 Csatlakoztassa a telefonját a Bluetooth-fülhallgatóhoz.

2 A sikeres csatlakoztatás után megjelenik a telefon legördülő értesítési sávja. Koppintson a ikonra a hangkészülékek felugró listájában, és válassza ki a Bluetooth-fejhallgató hangcsatornáját.

3 Nyissa meg a **Kamera** alkalmazást, és válassza ki a **Videók** módot.

4 Irányítsa az objektívet a felvétel célpontjára, és koppintson a ikonra a felvétel megkezdéséhez.

A telefonnal való felvételkészítés során csak a Bluetooth-fejhallgató által felvett hang lesz hallható a felvételen.

5 A felvétel leállításához koppintson a ikonra.

Ezt a funkciót bizonyos Bluetooth-fejhallgatók nem támogatják. Kérjük, olvassa el a fejhallgatója használati útmutatóját.

4K UHD videók készítése

Telefonja támogatja a 4K Ultra HD (UHD) minőségű videók rögzítését.

1 Nyissa meg a **Kamera** alkalmazást, és válassza ki a **Videók** módot.

2 Koppintson a > **Specifikáció** pontra, majd válassza ki a **4K** lehetőséget.

3 Koppintson a > **Képarány** pontra, és válassza ki a **[16:9]** vagy a **[21:9]** lehetőséget. A Szépítés mód, a szűrők és a speciális effektusok 4K módban nem támogatottak, és automatikusan kikapcsolnak, ha a 4K felbontást választja.

4 Lépjen vissza a **Videók** képernyőre, és a videó rögzítéséhez koppintson a gombra.

A nagyobb felbontás jobb minőségű videót eredményez, de több tárhelyet is foglal.

A környezeti zaj csökkentése videofelvétel közben

Amikor videót készít telefonjával, bekapcsolhatja a zajszűrési funkciót, amely elnyomja a környezeti zajokat, így az emberi beszéd tisztábban fog hallatszani.

1 Lépjen a **Kamera** menüpontba, majd válassza a **Videók** módot.

2 A felvételkészítéshez koppintson erre: .

3 Felvételkészítés közben koppintson a következőre a zajszűrés bekapcsolásához: (a ikon jelzi, hogy be van kapcsolva a funkció).

4 A felvételkészítés befejezéséhez koppintson erre: .

A zajszűrési funkciót más videorögzítési módok is támogatják, például a Lassított mód.

A zajszűrési funkció csak akkor érhető el, ha a készülék mikrofonját használja, és nem használható, ha fülhallgatót csatlakoztat.

Szűrő alkalmazása videókon

1 Nyissa meg a(z) **Kamera** elemet, és válassza a(z) **Videók** módot.

2 Koppintson a(z) elemre a hatás előnézetéhez.

3 A fénykép készítéséhez vagy a videofelvétel megkezdéséhez koppintson az exponálógombra.

Többszörös videó rögzítése

A többszörös videó móddal különféle kamera-kombinációk között váltogathat, hogy egyedi és szórakoztató videókat készítsen.

Többszörös videó mód

Válasszon a különféle többszörös videó módok közül a kamera-kombinációk közötti váltáshoz:

- **Első/hátsó**: Az előlapi és a hátlapi kamera képe osztott képernyőn jelenik meg a keresőben, lehetővé téve, hogy az Ön előtt játszódó jelenettel azonos a képkockában maradjon.
  Csippentse össze két ujját vagy húzza szét azokat a előlapi és a hátlapi kamera ablakában, hogy növelje vagy csökkentse a hátlapi kamera zoomértékét. Koppintson duplán a képernyőn az első és a hátsó nézet pozíciójának felcseréléséhez.
- **Hátsó/hátsó**: A kettős keresőben mind a panorámanézetet, mind a közeli nézetet (a panorámanézet közepén) megjelenítheti, hogy egyszerre rögzíthesse a teljes jelenetet és a részleteket.
  Csippentse össze két ujját vagy húzza szét azokat a panoráma- és a közeli nézeten a közeli nézet nagyításához vagy kicsinyítéséhez. Koppintson duplán a képernyőn a panoráma- és a közeli nézet pozícióinak felcseréléséhez.
- **Kép a képben**: Az első nézet egy kis lebegő ablakban jelenik meg, a másik nézet pedig teljes képernyős módban, a háttérben látható.
  A kis ablak bárhová áthelyezhető, a méretét pedig két ujjának összecsippentésével vagy széthúzásával módosíthatja. Koppintson duplán a kis ablakra az első és a hátsó nézet pozíciójának felcseréléséhez.
- **Első** vagy **Hátsó**: Csak az első vagy a hátsó nézet jelenik meg a keresőben. A nagyításhoz vagy a kicsinyítéshez csippentse össze vagy húzza szét két ujját, vagy csúsztassa el a nagyítási/kicsinyítési sávot.

Többszörös videó készítése

1 Lépjen a **Kamera** > **Továbbiak** menüpontra, és válassza a **TÖBBSZÖRÖS VIDEÓ** lehetőséget.

2 Koppintson a lehetőségre, majd válassza ki a többszörös videó módot.

3 A felvétel elindításához koppintson a lehetőségre.

Felvétel közben koppintson a lehetőségre vagy lapozzon felfelé rajta a többszörös videó mód engedélyezéséhez.

Koppintson a lehetőségre, hogy képet készítsen többszörös videó aktuális képkockájáról.

4 Koppintson a lehetőségre a felvétel megállításához vagy a lehetőségre a felvétel befejezéséhez.

Változó sebességű videók készítése a többszörös videó móddal

A változó sebesség funkcióval meghosszabbíthatja a fontos pillanatokat vagy felgyorsíthatja azokat a képkockákat, melyek részletei nem fontosak, így szabályozva a videók tempóját.

1 Lépjen a **Kamera** menüpontra, és válassza a **TÖBBSZÖRÖS VIDEÓ** lehetőséget.

2 Koppintson a lehetőségre, válassza ki a többszörös videó módot, majd indítsa el a felvételt.

3 Felvétel közben koppintson a lehetőségre, majd válasszon egyet a különböző sebességek közül, hogy változó sebességű videót készíthessen.

4 A felvétel leállításához koppintson a lehetőségre.

A nem szabványos sebességű felvétel során nem támogatott a nagyítás/kicsinyítés, a kameraváltás vagy a többszörös videó mód.

Lassított videók készítése

A Lassított móddal részletesen megörökítheti a gyorsan elillanó pillanatokat. Beállíthatja a lassítás mértékét, attól függően, hogy milyen lassan szeretné lejátszani a felvételt. Minél nagyobb értéket választ, annál lassabb lesz a lejátszás.

A lehető legjobb eredmények elérése érdekében erős természetes fény mellett készítse el a lassított videókat.

Nem minden készüléken érhető el az összes lassítási érték.

Lassított videók készítése

1 Lépjen a **Kamera** > **Továbbiak** menüpontba, és válassza ki a **Lassított mozgás** módot.

2 Koppintson a Lassított videók ikonjára, majd válasszon a 4x és a 8x beállítás közül.

A 8x opció nem minden készüléken érhető el.

3 A felvétel elindításához koppintson erre: .

4 A felvételkészítés befejezéséhez koppintson erre: .

A Lassított videók lassított részének módosítása

A lassított videóknál beállíthatja, hogy a videó melyik részét szeretné lassítva lejátszani.

Ez a funkció csak a 4x vagy a 8x beállítással rögzített lassított videóknál érhető el. A 8x opció nem minden készüléken érhető el.

1 Lépjen be a **Galéria** menübe, és válassza ki a lassított videót.

2 A szerkesztési terület megjelenítéséhez koppintson a következőre: .

3 A lassítva lejátszani kívánt rész módosításához húzza el a csúszkákat.
A videó többi része normál sebességgel fog lejátszódni.

4 A szerkesztések mentéséhez koppintson a következőre: .

Ha 4x és 8x beállítással felvett lassított videókat szeretne megosztani, ne felejtse el menteni a kívánt videókat, hogy garantáltan megjelenjen bennük a lassítási effektus.

Lassított videók megosztása

Az alábbi módszerek segítségével oszthatja meg a lassított videókat harmadik féltől származó alkalmazásokkal, így ezekben is láthatja a lassított effektusokat:

- **1. módszer:**
  1 Lépjen be a **Galéria** menübe, és válassza ki a rögzített lassított videót.
  2 Koppintson a **Megosztás** lehetőségre.
- **2. módszer:**
  1 Lépjen be a **Galéria** menübe, és válassza ki a rögzített lassított videót.
  2 A rögzített lassított videó mentéséhez koppintson a **Továbbiak** > **Formátum konvertálása** lehetőségre.
  3 Koppintson a **Megosztás** lehetőségre.

A Pro mód használata videók készítéséhez

1 Ha szeretné **Pro** módban elindítani a felvételkészítést, koppintson a ikonra. Ezután az alábbiakat teheti:

- Beállíthatja a mérési módot: Koppintson az **M** ikonra, és válassza ki a mérési módot.

Mérési mód	Alkalmazási lehetőségek
Mátrix alapú mérés	Mérés a teljes képkivágás alapján. Tájképek készítéséhez alkalmazható.
Középre súlyozott mérés	Mérés a képkivágás középpontjára. Portrék készítéséhez alkalmazható.
Pontszerű mérés	A képkivágás nagyon kis területére, például az emberi szemre történő fókuszálás.

- Beállíthatja az ISO-érzékenységet: Koppintson az **ISO** lehetőségre, és húzza el az ISO csúszkát.
  Gyenge megvilágítás mellett növelje az ISO-érzékenységet. Jól megvilágított környezetben csökkentse az ISO-érzékenységet a képzaj elkerülése érdekében.

- Beállíthatja a zársebességet: Koppintson az **S** ikonra, és húzza el a zársebesség csúszkáját.
  A zársebességgel szabályozható, hogy mennyi fény jusson be a kamera lencséjébe. Állóképek vagy portrék rögzítésekor csökkentse a zársebességet. Mozgó jelenetek vagy objektumok rögzítésekor növelje a zársebességet.
- Az expozíciókompenzáció értékének beállítása: Koppintson az **EV** ikonra, és húzza el az EV csúszkát.
  Gyenge megvilágítás esetén növelje az EV-értéket; jól megvilágított környezetben csökkentse az EV-értéket.
- Beállíthatja a fókuszmódot: Koppintson az **AF** lehetőségre, és válassza ki a fókuszmódot.

Fókuszmód	Alkalmazási lehetőségek
AF-S (egyszeri)	Álló jelenetekhez vagy portrékhoz alkalmazható.
AF-C (folyamatos)	Mozgó jelenetekhez vagy portrékhoz alkalmazható.
MF (manuális fókusz)	Koppintson arra a területre, amelyikre fókuszálni szeretne (például egy személy arcára).

- Beállíthatja a színárnyalatokat: Koppintson a **WB** lehetőségre, és válassza ki a fehéregyensúlyt.

  Ha erős napfényben készít videót, válassza a lehetőséget. Gyenge megvilágítás esetén vagy felhős időben válassza ezt: .

  A színhőmérséklet beállításához koppintson a ikonra. Ezzel hűvösebb vagy melegebb tónust kölcsönözhet a képnek.

2 A lehetőséggel kiválaszthatja az alkalmazni kívánt LUT-szűrőt.

3 A rögzítés megkezdéséhez koppintson erre: .

Néhány beállítás módosítása esetén egyéb beállítások is módosulhatnak. Körültekintően állítsa be azokat az igényei szerint.

Képek szerkesztése

Fotók és videók szerkesztése

A Galéria a szerkesztési funkciók széles választékát kínálja fotókhoz és videókhoz.

Alapvető szerkesztés

1 Nyissa meg a következőt: **Galéria**, koppintson a szerkeszteni kívánt fotó miniatűrjére, majd a szerkesztési funkciók eléréséhez koppintson a következőre: .

- Vágás és forgatás: Koppintson ide: **Körülvágás**, válassza ki a kívánt képkockát, majd húzza el a rácsot vagy a sarkait, és válassza ki a megtartani kívánt részt.
  A fénykép elforgatásához koppintson ide: **Körülvágás**, és húzza el a szöget jelző tárcsát a kívánt pozícióba.

  A fénykép 90 fokos elforgatásához koppintson a következőre: . A fénykép tükrözéséhez koppintson a következőre: .
- Szűrőeffektus hozzáadása: Koppintson a következőre: **Szűrő**, és válassza ki a kívánt szűrőt.
- Fotóeffektusok beállítása: Koppintson a következőre: **Beállítás**, és beállíthatja a fényerőt, a kontrasztot, a telítettséget és a fénykép további jellemzőit.
- Egyéb: A más módokon szerkesztheti a fotót, például színes folteffektust, elhomályosítást, firkát vagy címkét adhat hozzá.

2 A módosítások mentéséhez koppintson erre: vagy erre a lehetőségre: **Mentés**.

Bejelentkezési információk hozzáadása képekhez

1 A Galériában koppintson a szerkeszteni kívánt képre, majd koppintson a > **Bejelentkezés** elemre a bejelentkezési adatok szerkesztési felületének megnyitásához.

2 Válassza ki a hozzáadni kívánt bejelentkezési információkat.

3 Húzza át a kiválasztott bejelentkezési információkat a kívánt helyre.

4 Az aktuális módosítások mentéséhez koppintson a gombra, a kép mentéséhez pedig a **Mentés** gombra.

Fotók kipixelezése

1 A Galériában koppintson a kívánt fotóra, majd lépjen a > **Mozaik** lehetőségre.

2 Válassza ki a mozaik stílusát és méretét úgy, hogy elfedje a fénykép kívánt részeit.

3 A mozaik eltávolításához koppintson a **Radír** lehetőségre, és törölje le a fényképről.

4 A fotó mentéséhez koppintson a **Mentés** lehetőségre.

Fényképek átnevezése

1 A Galériában érintse meg az átnevezni kívánt fénykép bélyegképét.

2 Lépjen a > **Átnevezés** menüpontra, és adjon meg egy új nevet.

3 Érintse meg az **OK** lehetőséget.

Képszerkesztés a Varázsszín funkcióval

A Varázsszín intelligensen felismeri a célzott színeket, és egyetlen érintéssel, gyorsan alkalmazza őket az utólag feldolgozott képein, hasonló hangulatot teremtve.

- **A Varázsszín funkció használata**:

  1 A Galériában koppintson a szerkeszteni kívánt képre, majd koppintson a > **AI-szín** elemre, és válassza ki a **Varázsszín** elemet.

  2 Szükség szerint válasszon ki egy színillesztési sablont, vagy koppintson a elemre annak a képnek a kiválasztásához, amelyből a színt illeszteni szeretné, koppintson a elemre egy kép importálásához, majd koppintson a elemre a kép színillesztési sablonként való mentéséhez.

  3 Koppintson a **Mentés** elemere a **Mentés újként** vagy a **Eredeti cseréje** kiválasztásához.

- **Varázsszín funkció sablonkezelése**:
  - **Sablon hozzáadása:** Érintsen meg és tartson lenyomva egy képet, majd húzza a Magic Portal Varázsszín részére a kép automatikus színillesztési sablonként való mentéséhez.
  - **Sablon törlése:** Érintse meg és tartsa lenyomva az egyéni színillesztési sablont a törléséhez.
  - **Sablon átnevezése:** Koppintson az egyéni színillesztési sablon nevére az átnevezéshez.

- Legfeljebb 50 egyéni színillesztési sablont adhat hozzá.
- A Kamera és a Galéria közös színillesztési sablonokat használnak, és a színillesztési sablonokon végzett műveletek mindkettőben szinkronizálódnak.
- A funkció használata előtt biztosítsa, hogy a telefon csatlakoztatva legyen az internethez.

Kollázs létrehozása

A **Kollázs** funkció használatával gyorsan összefűzhet több képet a Galériából egyetlen kollázzsá, és megoszthatja azt.

1 A Kollázs az alábbi műveletek bármelyikével elérhető.
- Lépjen a **Galéria** > **Létrehozás** menüpontba, koppintson a **Kollázs** elemre, válasszon ki több képet, és koppintson a **Létrehozás** gombra.
- A **Fotók** vagy **Albumok** oldalon tartson lenyomva egy képet, majd válasszon ki több képet. Koppintson a **Létrehozás** > **Kollázs** funkcióra.

2 Válasszon ki egy sablont. A következő műveleteket végezheti el:
- Állítsa be a kép helyét: Tartsa nyomva a beállítani kívánt képet, és húzza a kívánt pozícióba.
- Állítsa be a kép megjelenítési módját: Koppintson a módosítani kívánt képre, majd mozgassa azt a megfelelő pozícióba, vagy két ujjal nagyítsa/kicsinyítse a kép kívánt részletét.

- A kép elforgatása: Koppintson a képre, majd a koppintson a **Forgatás** vagy **Tükrözés** ikonra a kép elforgatáshoz vagy tükrözéséhez.
- Szegély hozzáadása vagy eltávolítása: Alapértelmezés szerint a Kollázs funkció szegéllyel választja el a képeket, és szegélyt rajzol a kollázs külső széleire. Ha nincs szüksége a szegélyekre, koppintson a **Keret** elemre azok eltávolításához.

3 Koppintson a **Mentés** ikonra a mentéshez.
A kollázsokat az **Albumok** > **Kollázsok** funkcióval tekintheti meg.

AI-radír

1 Lépjen be a **Galéria** > **Albumok** menüpontba, és válassza ki a szerkeszteni kívánt képet.

2 Koppintson a > **Mágikus retusálás** > **AI-radír** elemre. Válasszon igény szerint a következő törlési módok közül:

- **Törlés bekarikázással**: Karikázza be vagy húzzon vonalakat a törölni kívánt objektumra, és a telefon automatikusan törli a kiválasztott részeket.
- **Törlés ecsettel**: Válassza ki a radír vastagságát, és alkalmazza a törölni kívánt objektumra. Ha teljes objektumot törölni kívánja, a legjobb hatás elérése érdekében ezt egy lépésben kell végrehajtani.
- **Járókelők eltávolítása**: Könnyedén azonosíthatja a járókelőket, és egyetlen koppintással eltávolíthatja őket.
- **Tükröződés eltávolítása**: Automatikusan azonosítja és eltávolítja a tükröződő részeket.

3 A kép mentéséhez koppintson a **Mentés** lehetőségre.

AI-festés

Képek szerkesztése az AI-festés funkcióval

Az AI-alapú, különböző arányokkal használható szabad képfestés segítségével kijavíthatja a kompozíciós hibákat, például ha kevés volt a hely a portréfotókon, rövidek voltak a karakterek vagy homályosak bizonyos rétegek. Ez a funkció emellett képes intelligensen kipótolni a hiányzó épületeket és a hátteret, megdönteni a képet, megváltoztatni a képarányt és így tovább. Számos lehetőséget kínál a képtartalom bővítésére és megkönnyíti a kompozíció szebbé tételét.

1 Lépjen be a **Galéria** > **Albumok** menüpontba, és válassza ki a szerkeszteni kívánt képet.

2 Koppintson a > **Mágikus retusálás** lehetőségre.

3 A generált hatás megtekintéséhez koppintson az **AI-festés** lehetőségre.

4 A generált hatás megtekintéséhez koppintson az **Festés kezdése** lehetőségre.

5 Az aktuális változat mentéséhez koppintson a gombra.

AI-kivágás

Ha szeretné kivágni a kép központi tartalmát (például egy embert, állatot vagy csendéletet), az AI-kivágás funkcióval gyorsan mentheti és megoszthatja a fotó lényegét.

1 A galériában válassza ki a képet, amelyből szeretne kivágni valamit. Tartsa nyomva a kép fő témáját, és a rendszer automatikusan megkeresi, felismeri és kiemeli a témát a háttérből.

2 A keresés befejezése után engedje fel az ujját:

- Koppintson a **Megosztás** lehetőségre, ha szeretné másokkal megosztani a kivágást a következővel: **Honor Share**.
- Koppintson a **Mentés** lehetőségre, ha szeretné a **Saját albumok** > **Kivágások** albumba menteni a kivágást.

- Ez a funkció készülékenként eltérő lehet.
- Ha szeretné pontosabbá és tisztábbá varázsolni a kinyert téma körvonalát, használjon olyan képet, ahol a téma és a háttér színe jelentősen eltér egymástól. Csak a kép központi témáját lehet kivágni, ha más területet tart nyomva, elképzelhető, hogy nem aktiválódik az AI-kivágás.

Az AI-felskálázás használata a képtisztaság javításához

Ez a funkció intelligensen azonosítja az elmosódott területeket a fényképeken, egyetlen érintésre visszaállítja a HD-minőségű képeket, hiteles részletmegjelenítést biztosít, és egyszerűen feljavítja az alacsony felbontású képeket.

1 Lépjen be a **Galéria** > **Albumok** menüpontba, és válassza ki a szerkeszteni kívánt képet.

2 Koppintson a > **Mágikus retusálás** > **AI-felskálázás** lehetőségre a generált hatás megtekintéséhez.

3 A kép mentéséhez koppintson a **Mentés** lehetőségre.

AI-kivágás

Az AI-kivágás funkció egyetlen érintéssel pontosan felismeri és elkülöníti a témát. Lehetővé teszi, hogy a képen lévő téma mozgatását, nagyítását, tükrözését és egyéb műveletek végrehajtását. Emellett módosíthatja az elrendezést, optimalizálhatja a kompozíciót, pillanatok alatt megváltoztathatja a hátteret hangulatos képek készítéséhez, vagy egyszínű hátterű igazolványképeket hozhat létre. Ez sokféle kreatív lehetőséget kínál, és segít könnyedén megvalósítani a kivágást.

1 Lépjen a **Galéria** > **Albumok** menüpontba, válassza ki a képet, amelyen használni szeretné a kivágás funkciót, majd koppintson a következőre: > **Mágikus retusálás** > **AI-kivágás**. A rendszer szaggatott vonalakkal jelöli a felismert témákat, például embereket és állatokat. Az alábbi műveleteket végezheti el:

- **Áthelyezés vagy nagyítás:** Érintse meg a kívánt témát, majd mozgassa vagy forgassa a kijelölőkeretet a kép áthelyezéséhez vagy nagyításához – a háttér automatikusan kitöltésre kerül. A **Másolás**, **Törlés** vagy **Tükrözés** elemre koppintva is elvégezheti a megfelelő műveletet a témán.

  Ha egy képen több témát jelöl ki, a kijelölőkeret forgatása és a(z) **Tükrözés** művelet nem támogatott.

- **Háttér módosítása:** Szükség szerint az alábbi műveleteket végezheti el:
  - Koppintson a **Háttér módosítása** elemre, ha a Galériából szeretne egy képet egyéni háttérként használni.
  - Koppintson a **Átlátszó háttér** elemre a háttér átlátszóvá tételéhez.
  - Koppintson a **Egyszínű háttér** elemre és válasszon bármilyen színt háttérként.

  A háttér módosítása után koppintson a elemre.

2 Az összes művelet elvégzése után koppintson a > **Mentés** elemre a kép mentéséhez.

AI-alapú ruhagyűrődés-eltávolítás egy koppintással

Portréfotózáskor a ruhán lévő gyűrődések befolyásolhatják a fénykép esztétikai minőségét. Az egyetlen koppintásra működő AI-alapú gyűrődéseltávolító funkció automatikusan felismeri és eltünteti a fényképeken lévő gyűrődéseket, könnyedén visszaállítja a ruhák simaságát és tisztább, rendezettebb képeket eredményez.

1 Lépjen be a **Galéria** > **Albumok** menüpontba, és válassza ki a szerkeszteni kívánt képet.

2 Koppintson a > **Mágikus retusálás** > **AI-radír** lehetőségre.

3 Koppintson a(z) **Ráncok eltávolítása** lehetőségre a gyűrött területek automatikus felismeréséhez és eltávolításához.

4 A kép mentéséhez koppintson a > **Mentés** lehetőségre.

AI-alapú tükröződéseltávolítás egy koppintással

Amikor ablakon keresztül készít tájképeket, vagy üvegen keresztül fényképez kiállítási tárgyakat, embereket vagy állatokat, az üvegen látható tükröződések befolyásolhatják a kép minőségét. Az AI-alapú tükröződéseltávolítás automatikusan azonosítja és eltávolítja a fényképről a tükröződő részeket, könnyedén visszaállítva a képek tisztaságát, és így megmenti a rosszul sikerült felvételeket.

1 Lépjen be a **Galéria** > **Albumok** menüpontba, és válassza ki a szerkeszteni kívánt képet.

2 Koppintson a > **Mágikus retusálás** > **AI-radír** ikonra.

3 Koppintson a **Tükröződés eltávolítása** lehetőségre a tükröződő rész automatikus azonosításához és eltávolításához.

4 A kép mentéséhez koppintson a ✓ > **Mentés** lehetőségre.

Mozgófénykép-kollázs

Életteli bemutatót tarthat az utazásairól, az utcán vagy a hétköznapi életről készült mozgó fényképeiből kollázs formájában, ami életre kelti és moziszerű élménnyé változtatja munkáit.

1 A kollázs funkció az alábbi módszerekkel érhető el:

- Lépj be a **Galéria** > **Létrehozás** > **Kollázs** menüpontba, és válasszon ki több mozgó fényképet.
- A **Fotók** vagy az **Albumok** lapon megérintve, majd lenyomva tartva jelölje ki az összeilleszteni kívánt mozgó fényképeket, majd koppintson a **Létrehozás** > **Kollázs** lehetőségre.

2 Koppintson a **Létrehozás** lehetőségre, válasszon a **Sablonok**, **Keret**, **Szöveg** és **Szűrők** lehetőség közül, vagy válassza a(z) **Videó vágása** lehetőséget a mozgó fényképek szerkesztéséhez.

3 A generált hatás megtekintéséhez koppintson az **Előnézet lejátszása** lehetőségre. Ha elkészült, koppintson a **Mentés** gombra.

Ha a kollázs képernyőkén a **2K** lehetőségre koppint, a legördülő menüből kiválaszthatja a kollázs **Formátum** beállítását, és megadhatja a **Felbontás** és az **FPS** értékét.

Kép videóvá alakítása

A statikus képeket mozgó fényképpé vagy videóvá alakíthatja. Néhány koppintással életre keltheti a fényképeit, átélheti és felelevenítheti a pillanatba zárt emlékeket.

1 Lépjen be a **Galéria** > **Létrehozás** > **Kép videóvá alakítása** menüpontba, és koppintson a **Kép választása** lehetőségre egy fénykép kiválasztásához.

2 A kívánt keret kiválasztása után koppintson a **Létrehozás** gombra.

3 Tekintse meg a létrehozott videóeffektus előnézetét, exportálási formátumként válassza ki az MP4 lehetőséget, majd koppintson a **Exportálás** gombra.

Videók szerkesztése

Képek és videók kiválasztása rövidfilm készítéséhez

A galériában kiválaszthatja a kedvenc képeit és videóit, és különféle sablonok segítségével rövidfilmeket készíthet belőlük, amelyekhez különféle hatásokat, például szűrőket, átmeneteket, szöveget is felhasználhat.

- Kérjük, gondoskodjon arról, hogy a készüléke frissítve legyen a legújabb rendszerverzióra.
- Ez a funkció készülékenként eltérő lehet.
- Ehhez az funkcióhoz internetkapcsolat szükséges. A felmerülő adatforgalmi díjak elkerülése érdekében csatlakozzon Wi-Fi-hálózatra.

1 Lépjen a **Galéria** menüpontba, ahol a következő módokon kezdheti meg a videó létrehozását:

- Lépjen a **Létrehozás** > **Videók létrehozása**menüpontba, válassza ki a képeket vagy a videókat, és koppintson a következőre: **Létrehozás**.

2 A telefon létrehoz egy rövidfilmet, amelynek kapcsán a következő lehetőségek érhetők el:

- Videosablon kiválasztása: koppintson a **Sablon** lehetőségre, ahol számos különböző témasablon közül választhat.
- Klip szerkesztése: Ha szeretne megvágni egy videót, vagy módosítaná valamelyik kép megjelenítési időtartamát, koppintson a **Szerkesztés** lehetőségre, majd koppintson az előnézeti sávra, és húzza el a csúszkákat a klip két oldalán.
- Szűrő kiválasztása: koppintson a **Szűrők** lehetőségre, és válasszon a klasszikus, az étel, a tájkép és egyéb szűrőhatások közül. A szűrő erősségének beállításához húzza a csúszkát balra vagy jobbra. Ezenfelül a Beállítás gombbal további beállításokat végezhet a fényerőn, a kontraszton stb.
- Háttérzene szerkesztése: Koppintson a **Zene**, majd a **Zene hozzáadása** lehetőségre, és válasszon az előtelepített háttérzenék vagy a helyi zenék közül. Vagy koppintson a **Hang kinyerése** lehetőségre, ha szeretné kinyerni egy videó hangját, és ezt társítaná a kliphez.
  Az eredeti hang vagy a háttérzene hangerejének beállításához a háttérzene hozzáadása után koppintson a **Szerkesztés** lehetőségre, majd a **Hangerő** elemre. Ha fokozatos hangosítást vagy halkítást szeretne beállítani a háttérzenéhez, engedélyezze a **Hangosodás** vagy a **Elhalkulás** funkciót.
  A háttérzene megvágásához használja a **Vágás** funkciót a kívánt rész előtt és után. Hosszan érintse meg a zenei klipet az előnézeti sávon, majd húzza a kívánt helyre, vagy koppintson a **Törlés** elemre.
- Szöveg hozzáadása: koppintson a **Szöveg** > **Szöveg hozzáadása** elemre, ha szeretne szöveget elhelyezni a videóban. Írja be a szöveget a szövegmezőbe, majd válasszon sablont, stílust vagy stilizálást a hozzáadni kívánt szöveghez. Ezután koppintson a szöveg előnézeti sávjára, és húzza el a két végén lévő csúszkát a szöveg megjelenítési idejének beállításához.
- Effektusok hozzáadása: Koppintson a **Hatás** elemre, ha vizuális effektusokat szeretne hozzáadni a videóhoz.
- A keret méretének beállítása: A kívánt keretméret kiválasztásához koppintson a **Keret** lehetőségre.

- Háttér hozzáadása: Koppintson a **Háttér** lehetőségre, ha szeretne egyszínű vagy más stílusú háttért beállítani. Vagy az **Elmosás** lapon található csúszka segítségével el is moshatja a hátteret. Ezenfelül a Galériára koppintva kiválaszthat egy képet az albumból háttérnek.
- Specifikációk beállítása: Koppintson a **Beállítás** lehetőségre az olyan specifikációk beállításához, mint a videó fényereje, kontrasztja, telítettsége, élessége stb.

3 Ha befejezte a szerkesztést, koppintson a gombra az előnézet lejátszásához. Ha borítót szeretne beállítani, koppintson a **Borító beállítása** lehetőségre. Emellett kiválaszthatja a felbontást és a képkockasebességet is. Majd a videó exportálásához koppintson az **Export** lehetőségre.

Egyes anyagok esetében a teljes körű eléréshez VIP-tagság szükséges.

Videók szerkesztése

- Kérjük, gondoskodjon arról, hogy a készüléke frissítve legyen a legújabb rendszerverzióra.
- Ez a funkció készülékenként eltérő lehet.

1 Lépjen a **Galéria** > **Albumok** menüpontba, és koppintson a szerkeszteni kívánt videóra.

2 Koppintson az ikonra a videószerkesztő képernyő megjelenítéséhez, amelyen az alábbiakra nyílik lehetősége:

- Téma kiválasztása: Érintse meg a **Sablon** funkciót, és válasszon egy előre beállított témát.
- Klipek szerkesztése: Érintse meg a **Szerkesztés** funkciót, majd érintse meg az idővonalat, és húzza el a csúszka mindkét végét a videó kívánt hosszúságának beállításához.
- Szűrő kiválasztása: Koppintson a **Szűrők** ikonra, és válasszon egy szűrőeffektust. Húzza el a csúszkát a szűrőeffektus beállításához.
- Háttérzene szerkesztése: Érintse meg a **Zene** funkciót, majd érintse meg a **Zene hozzáadása** elemet, ha választani szeretne az előre beállított háttérzene vagy a helyileg mentett zene használata közül. Megérintheti az **Hang kinyerése** funkciót is, ha szeretné kinyerni egy videó hangját, és ezt társítaná a kliphez.
  Az eredeti hang vagy a háttérzene hangerejének beállításához a háttérzene hozzáadása után koppintson a **Szerkesztés** funkcióra, majd a **Hangerő** elemre. A **Hangosodás** vagy a **Elhalkulás** engedélyezésével beállíthatja a hozzáadott háttérzene fokozatos hangosítását vagy halkítását.
  A háttérzene egy részletének kivágásához vagy törléséhez helyezze el a **Vágás** jelölőt a kivágandó zene előtt és után, majd nyomja hosszan a kivágott részt az előnézeti sávon, és húzza a kívánt helyre, vagy koppintson a **Törlés** funkcióra.
- Szöveg hozzáadása: Ha szöveget szeretne adni a videóhoz, koppintson a **Szöveg** > **Szöveg hozzáadása** lehetőségre. Írja be a szöveget a szövegmezőbe, majd válasszon

sablont, stílust vagy stilizálást a hozzáadni kívánt szöveghez. Ezután koppintson a szöveg előnézeti sávjára, és húzza el a két végén lévő csúszkát a szöveg megjelenítési idejének beállításához.

- Effektusok hozzáadása: Koppintson a **Hatás** elemre, ha vizuális effektusokat szeretne hozzáadni a videóhoz.
- Kép a képben hozzáadása: Koppintson a következőre: **PIP**, és adja hozzá a kívánt anyagokat. Ha a művelet sikeres, a tartalmak Kép a képben formátumban megjelennek a rövid videóban.
- A keret méretének beállítása: A kívánt keretméret kiválasztásához koppintson a **Keret** lehetőségre.
- Háttér hozzáadása: Koppintson a **Háttér** lehetőségre, ha szeretne egyszínű vagy más stílusú háttért beállítani. Vagy az **Elmosás** oldalon található csúszka segítségével el is moshatja a hátteret. Ezenfelül a Galériára koppintva kiválaszthat egy képet az albumból háttérnek.
- Specifikációk beállítása: Koppintson a **Beállítás** lehetőségre az olyan specifikációk beállításához, mint a videó fényereje, kontrasztja, telítettsége és élessége, stb.

3 Amikor végzett, érintse meg az ikont a videó előnézetéhez és az **Export** funkciót a videó mentéséhez.
A videó mentésekor szükség esetén megadhatja a videó felbontását is.

Instant film

Ha kiválasztotta a kívánt képeket és videókat, az Instant film funkció és a sablonok segítségével egyszerűen megosztható rövid videókká alakíthatja őket.

Ez a funkció készülékenként eltérő lehet.

1 A következő módokon használhatja a funkciót:

- Lépjen a **Galéria** > **Létrehozás** menüpontba, koppintson az **Instant film** lehetőségre, majd válassza ki a kívánt képeket és videókat.
- Lépjen a **Galéria** > **Létrehozás** > **Vágó** menüpontba, koppintson az **Instant film** lehetőségre, majd válassza ki a kívánt képeket és videókat.
- Lépjen a **Galéria** > **Albumok** menüpontba, majd nyomjon meg hosszan egy képet vagy videót az albumban, ezzel elindítja a többszörös kijelölési módot. Ezt követően jelöljön ki több videót vagy képet, és koppintson a felugró **Instant film** opcióra.

2 A telefon képes automatikusan létrehozni rövid videókat, Ön pedig:
>

- Módosíthatja a sablont: Koppintson a **Sablonok** lehetőségre, és számtalan különböző témájú sablon közül válogathat.
- Zenét választhat: Koppintson az **Zene** ikonra, és változatos háttérzenék között válogathat.

- Beállíthatja a klipeket: Koppintson az **Rövid részletek** ikonra a rövid videóhoz tartozó klipek kiválasztásához vagy módosításához, illetve a sorrendjük módosításához.
- További szerkesztési műveleteket hajthat végre: Koppintson az  ikonra, ha a Honor Clip segítségével további szerkesztési műveleteket szeretne elvégezni, majd koppintson az ikonra az exportáláshoz vagy a piszkozatként való mentéshez.

3 A szerkesztést követően az  ikonra koppintva mentheti, a  funkcióval pedig egyszerűen megoszthatja az adott tartalmat.

Egyes anyagokhoz csak VIP-felhasználók férnek hozzá.

Képek és videók megtekintése

Emlékek

Ha Ön sokat fényképez ünnepeken, születésnapokon és bulikon, a Galéria automatikusan létrehoz **Emlékek** albumokat az Ön legjobb fotóiból és videóiból a készítésük ideje, helye és témája alapján.

- A telefon vlogokat hoz létre a fotók és a videók készítési ideje és helye alapján. Mielőtt fényképezni kezd, lépjen ide: **Kamera** > 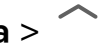 > , és engedélyezze a következőt: **Helycímke**.
- Ha a telefonon aktív a következő: **Emlékek**, miközben kikapcsolt képernyővel tölti a készüléket, amely csatlakozik egy Wi-Fi-hálózathoz, és az akkumulátor töltöttségi szintje kora reggel 50%, nap közben pedig 90% fölött van, a rendszer automatikusan elemzi a fényképeket, és létrehozza az **Emlékek** albumot. Ez a folyamat hosszabb időt vehet igénybe. Várjon türelmesen.

Főszereplős emlékek létrehozása

1 A Főszereplős emlékek funkciót a következő módokon engedélyezheti:

- Lépjen ide: **Galéria** > **Emlékek**. Koppintson a  ikonra, válasszon ki néhány olyan képet, amely személyeket ábrázol, majd koppintson a **Emlékek generálása** ikonra.
- Lépjen a **Galéria** alkalmazásra, válasszon egy portréfotót és pöccintsen felfelé a képen, majd koppintson az **Emlékek generálása** funkcióra.

2 A létrehozott főszereplős emlék-klippel a következőket teheti:

- Koppintson a ikonra a videók szerkesztéséhez, illetve szűrők, zene, szöveg, matricák és egyebek hozzáadásához, majd koppintson az **Export** funkcióra. A szerkesztett videók a **Galéria** > **Albumok** > **Videóvágó** mappába kerülnek.

- Koppintson a ⋮ ikonra, majd válassza a következőt: **Videó exportálása**. Az exportált videó itt tekinthető meg: **Galéria** > **Albumok** > **Videóvágó**.
- Koppintson a  ikonra a videók megosztásához.
- Másik lehetőségként közvetlenül is létrehozhat albumokat különböző sablonok, zene és szűrők hozzáadásával.

A Legjobb pillanatok album borítóképének lecserélése

1 Érintsen meg egy albumot az **Emlékek** fülön.

2 Lépjen a ⋮ > **Egyedi borító** menüpontra, jelöljön ki egy fényképet, majd érintse meg a  ikont.

Legjobb pillanatok videók megosztása

A legjobb pillanatok videókat megoszthatja fényképekként vagy videókként.

Legjobb pillanatok videók megosztása videóként

1 Lépjen a **Galéria** > **Albumok** > **Videóvágó** menüpontba, ahol megtalálja az összes exportált videóit.

2 A megosztani kívánt videók kiválasztásához tartsa nyomva őket, majd érintse meg a  ikont.

Legjobb pillanatok videó megosztása fényképekként

Érintse meg a megosztani kívánt Legjobb pillanatok albumot, majd lépjen a ⋮ > **Kollázs mentése** menüpontra. A létrehozott fénykép megosztásához kövesse a képernyőn megjelenő utasításokat.

A **Galéria** > **Albumok** > **Kollázsok** alatt található fényképet is megoszthatja, mivel a rendszer alapértelmezetten ide menti a legjobb pillanatok videóhoz létrehozott fényképeket.

Fotók és videók hozzáadása vagy eltávolítása a Legjobb pillanatok albumokba, illetve albumokból

1 Érintse meg az egyik albumot az **Emlékek** fülön.

2 Ezután a következőket teheti:

- Fotók és videók hozzáadása: Érintse meg a **Albumok** > ⋮ > **Fényképek hozzáadása** gombot, válassza ki a hozzáadni kívánt elemeket, majd érintse meg a **Hozzáadás** gombot.
- Fotók és videók eltávolítása: Nyomva tartással jelölje ki az eltávolítandó elemeket, érintse meg a  lehetőséget, ezután pedig az **Eltávolítás** gombot.

Legjobb pillanatok albumok átnevezése

1 Érintse meg az egyik albumot az **Emlékek** fülön.

2 Lépjen a ⋮ > **Átnevezés** menüpontra, majd adja meg az új nevet.

Legjobb pillanatok albumok törlése

1 Érintse meg az egyik albumot az **Emlékek** fülön.

2 Lépjen a ⋮ > **Törlés** menüpontra, majd érintse meg a **Törlés** lehetőséget.

Fényképek és videók megtekintése

A Galériában megtekintheti, szerkesztheti és megoszthatja a fényképeit és videóit.

Megtekintés készítési idő alapján

Nyissa meg a **Galéria** alkalmazást. A **Fotók** fülön két ujját a képernyőn összecsípve válthat a havi nézetre, ujjait széthúzva pedig a napi nézetre.

Az idő megtekintéséhez elhúzhatja a szélen található gördítősávot.

Megtekintés album szerint

A fényképeket és videókat megtekintheti albumok szerint az **Albumok** fülön.

Egyes fényképeket és videókat a rendszer az alapértelmezett albumokban tárol. A kamerával rögzített videókat például a **Kamera** albumba menti a rendszer. A képernyőképeket és a képernyőről készített felvételeket a **Képernyőképek** album tárolja.

Megtekintés kategória szerint

A Galéria intelligens módon kategóriákba rendezi a fényképeket, ezzel lehetővé téve, hogy gyorsan, kategória szerint váltson a nagy albumok között.

Az adott kategóriaalbum (például ételek, portré vagy tájkép) fényképeinek megtekintéséhez érintse meg a **Albumok** > **AI-albumok** fülön a kategóriaalbumot.

Fényképek és videók adatainak megtekintése

1 A Galériában a teljes képernyős megtekintéshez érintse meg a fényképet vagy videót. A menü elrejtéséhez érintse meg újra a képernyőt.

2 Teljes képernyős módban érintse meg az ⓘ ikont a fényképek vagy videók olyan adatainak megtekintéséhez, mint a tárhely elérési útja, a felbontás és a méret.

Albumok rendezése

Rendezze a fényképeket és a videókat albumokba a könnyű áttekinthetőség érdekében.

Albumok hozzáadása

1 Lépjen a **Galéria** > **Albumok** menüpontra.

2 Érintse meg a + ikont, az album nevét, majd, érintse meg az **OK** lehetőséget.

3 Jelölje ki a hozzáadni kívánt fényképeket vagy videókat, majd másolja át azokat az albumba.

Egyéni albumborító

1 Lépjen a következőre: **Galéria** > **Albumok**.

2 Lépjen az albumhoz, amelynek a borítóját szeretné testreszabni, majd koppintson a következőre: ⋮ > **Egyedi borító**.

3 Válassza ki a borítóként beállítani kívánt képet.

Az alapértelmezett borító visszaállításához lépjen a kívánt albumra, majd koppintson a következőre: ⋮ > **Alapértelmezett borító**.

Albumok rendezése

1 Lépjen a **Galéria** > **Albumok** > ⋮ menüpontra, és érintse meg az **Albumok rendezése** lehetőséget.

2 Az adott album mellett lévő ☰ ikont húzza át a kívánt helyre. A **Visszaállítás** megérintésével állíthatja vissza az albumok alapértelmezett sorrendjét.

A fényképek albumba rendezése

1 Lépjen a **Galéria** > **Albumok** menüpontba, és koppintson a kívánt albumra.

2 Koppintson az album jobb felső sarkában található ⇅ ikonra, majd válassza ki a rendezés szempontját: **Létrehozás ideje**, **Hozzáadás dátuma** vagy **Név**.

Albumok elrejtése

Ha vannak olyan képek és videók, amelyeket nem szeretne megjeleníteni az albumban, elrejtheti őket.

Az **Albumok** oldalon koppintással nyissa meg a kívánt ablumot, tartsa nyomva az elrejteni kívánt képeket vagy videókat, majd koppintson a következőre: ⋮ > **Elrejtés** > **OK**.

A rendszer elrejti a kiválasztott képeket és videókat. A következő műveleteket végezheti el:

- Az **Albumok** oldalon koppintson a következőre az elrejtett képek és videók megtekintéséhez: ⋮ > **Rejtett elemek**.
- A **Rejtett elemek** résznél tartsa nyomva a kiválasztott képeket vagy videókat, majd koppintson erre: 👁.

  Az elrejtés visszavonása után a rejtett képek és videók visszakerülnek az eredeti albumukba.

- A **Rejtett elemek** eléréséhez meg kell adnia a helyes jelszót (amely azonos a zárképernyő jelszavával). A feloldást követően megtekintheti a rejtett tartalmakat.
- A megosztott albumokban található képeket és videókat nem lehet elrejteni. Kérjük, vegye figyelembe az aktuális helyzetet.

Fotók és videók áthelyezése

1 Nyissa meg az albumot, majd nyomva tartva jelölje ki az áthelyezni kívánt fotókat és videókat.

2 A ⋮ > **Áthelyezés** megérintésével jelölje ki a kívánt albumot.

3 Az áthelyezett elemek ezután már nem az eredeti albumban lesznek.

A **Minden fénykép** és a **Videók** albumban a készüléken tárolt összes fotó és videó megjelenik. Az elemek mozgatása az albumok között nem befolyásolja ezeknek az albumoknak a nézetét.

Fényképek és videók törlése

Nyomva tartással jelölje ki a törölni kívánt elemeket, majd lépjen a **Törlés** > **Törlés** menüpontra.

Egyes előtelepített albumok, mint például a **Minden fénykép**, **Kedvenceim**, **Videók** és **Kamera** albumok nem törölhetők.

A törölt fényképek és videók átmenetileg a **Nemrég törölt** albumba kerülnek, mielőtt 30 nap elteltével véglegesen törlődnek.

Ha egy fényképet vagy videót manuálisan szeretne véglegesen törölni, tartsa nyomva a bélyegképét a **Nemrég törölt** albumban, majd lépjen a **Törlés** > **Végleges törlés** menüpontra.

Albumok letiltása

Letilthatja a harmadik féltől származó alkalmazás albumait annak érdekében, hogy azok ne jelenjenek meg a Galéria alkalmazásban.

1 Az **Egyéb** listában érintse meg a letiltani kívánt albumot.

2 Lépjen a ⋮ > **Tiltja ezt az albumot?**.
A letiltott albumok csak a **Fájlok** alkalmazásban tekinthetők meg.

3 Egy album feloldásához nyissa meg az **Egyéb** listát, érintse meg a **Tiltott albumok megtekintése** lehetőséget, majd érintse meg az album melletti **Feloldás** opciót.

Az **Egyéb** alatt csak bizonyos albumokat lehet letiltani.

Törölt fotók és videók visszaállítása

A **Nemrég törölt** albumban jelölje ki nyomva tartva a visszaállítani kívánt elemeket, majd a ↻ megérintésével állítsa vissza őket az eredeti albumokba.

Ha az eredeti albumot törölte, a rendszer létrehoz egy új albumot.

Fotók és videók hozzáadása a Kedvencekhez

Nyisson meg egy fotót vagy videót, majd érintse meg a ♡ ikont.

Az elem az eredeti albumban és a **Kedvenceim** albumban is meg fog jelenni.

Fényképek és videók megosztása

Lépjen az **Galéria** > **Albumok** lehetőséghez, ahol a következő módokon oszthatja meg a képeit és a videóit:

- Egy kép vagy videó megosztása: Koppintson egy képre vagy videóra, majd koppintson a ⋔ ikonra a megosztáshoz.
- Több kép vagy videó megosztása: Egy albumban tartson nyomva egy képet vagy videót a többszörös kiválasztási módba lépéshez, válasszon ki több képet és videót, majd koppintson a ⋔ ikonra a megosztáshoz.

Biztonságos fényképmegosztás

A Biztonságos fényképmegosztás funkció az adatvédelmi szivárgások elkerülése érdekében megosztáskor segít eltávolítani az olyan információkat, mint a fényképkészítés helye és a felvétellel kapcsolatos adatok.

1 Lépjen a **Galéria** > **Albumok** menüpontra.

2 Válasszon ki egy vagy több fényképet, és koppintson a ⋔ lehetőségre.

3 Tekintse meg a megosztási képernyő bal felső részén megjelenő üzenetet. Ha az adatvédelem nincs engedélyezve, koppintson az **Adatvédelmi opciók** lehetőségre, és megnyílik az **Adatvédelmi opciók** ablak. A képernyőn megjelenő utasítások követésével engedélyezze ezt a funkciót a fényképek biztonságos megosztásához.

Galéria kártya a főképernyőn

Tegye színesebbé a főképernyőjét azáltal, hogy személyre szabott módon fényképeket jelenít meg a Galériakártya segítségével.

A Galéria kártya hozzáadása:

- Csípje össze két ujját a főképernyőn a szerkesztési képernyő megnyitásához, majd koppintson erre: **Kártyák**, és válassza a **Galéria** kártyát. Húzza balra és jobbra az ujját a kártya stílusának kiválasztásához, majd koppintson a következőre: **Hozzáadás a Főképernyőhöz**.
- Húzza felfelé az ujját a főképernyőn található **Galéria** ikonon, majd a főképernyőn elhelyezendő kártyák hozzáadásához koppintson a 📌 lehetőségre.
- A főképernyőn tartsa nyomva a **Galéria** lehetőséget, válassza ki a **Galéria** kártyákat, húzza balra és jobbra az ujját a kártya stílusának kiválasztásához, majd koppintson erre: **Hozzáadás a Főképernyőhöz**.

A Galéria kártya szerkesztése: Tartsa nyomva a Galéria kártyát, koppintson a **Kártya szerkesztése** ikonra, majd válassza ki, hogy mit szeretne megjeleníteni a Galéria kártyával.

- **Automatikus kiválasztás**: A telefon által az albumokból kiválogatott kiemelt fényképek megjelenítése.
- **Album kiválasztása**: Az adott albumban található összes fénykép megjelenítése.
- **Kép kiválasztása**: Egy konkrét fénykép megjelenítése.

A Galéria kártya eltávolítása: Tartsa nyomva a Galéria kártyát, koppintson a **Eltávolítás** ikonra, majd távolítsa el a nem kívánt kártyát.

Szuperdinamikus, élénk megjelenítés

A HDR minőségű képek nagyobb fényerőtartományt, jobb színkontrasztot, valamint élénkebb fény-árnyék hatást kínálnak, így még magával ragadóbb megtekintési élményt nyújtanak.

1 Lépjen ide: **Kamera**, és HDR-fotókat készíthet az olyan helyzetekben, amikor éles kontrasztra van szükség a fényes és a sötét részek között, például éjszaka, naplementekor vagy erős napfényben.

2 Biztosítsa, hogy a(z) **Galéria** > ⋮ > **Beállítások** > **HDR-megjelenítés** be legyen kapcsolva.

3 A fotók ellenőrzéséhez lépjen ide: **Galéria**.

Több kép összehasonlítása

Egyszerre több hasonló képet is megjeleníthet ugyanazon a képernyőn és szinkronban ránagyíthat mindegyikre, így a finom különbségek egy pillantással egyértelművé válnak, lehetővé téve, hogy könnyedén összehasonlítsa a képeket és kiválassza közülük az Önnek tetszőt.

1 Nyissa meg a **Galéria** alkalmazást, és tartsa nyomva az összehasonlítani kívánt képeket.

2 Koppintson az **Összehasonlítás** gombra. Ekkor a kiválasztott képek egyidejűleg megjelennek a képernyőn. Ezután az alábbiakat teheti:

- **Több kép szinkronban történő mozgatása és kinagyítása**: A szinkronizált nagyítás funkció alapértelmezés szerint be van kapcsolva. Ha egy képet kinagyít vagy mozgat, vele együtt az összehasonlítandó képek is szinkronban változnak. Ha csak egyetlen képet szeretne módosítani, koppintson a 🔗 gombra a szinkronizálás letiltásához. A módosítás után újra engedélyezheti a szinkronizálás funkciót az összes kép szinkronban történő összehasonlításához.
- **Az összehasonlított képek módosítása**: Ha egy képet ki szeretne hagyni az összehasonlításból, koppintson a kiválasztott képre a képernyő alján található összehasonlítási listában. Ha képet szeretne hozzáadni az összehasonlítási listához, érintse meg az egyik olyan képet, amely nincs kiválasztva.

Egyszerre legfeljebb 4 képet hasonlíthat össze.

- **Képek megjelölése kedvencként**: Koppintson a ikonra a kedvencek közé felvenni kívánt kép alatt.
- **Képek törlése**: Koppintson a törölni kívánt kép alatt a ikonra.
- **Összehasonlítani kívánt képek hozzáadása**: A képernyő alján lévő összehasonlítási listában koppintson a ikonra, és jelölje ki a kívánt képeket, vagy törölje a képek kijelölését, majd koppintson a **Hozzáadás** gombra.

Tisztítási javaslatok

Az intelligens tisztítás funkció automatikusan azonosítja a felesleges képeket és videókat a Galériában, és törli azokat, hogy tárhelyet szabadítson fel és javítsa az erőforrások használatát.

Duplikált képek törlése

1 A Galéria tisztítási felületét az alábbi módokon érheti el:
- Lépjen a(z) **Galéria** > **Albumok** menüpontba, majd koppintson a(z) **Tisztítási javaslatok** lehetőségre.
- Lépjen a(z) **Galéria** > **Fotók** vagy a(z) **Galéria** > **Albumok**menüpontba, és válassza a(z) > **Tisztítási javaslatok** lehetőséget.

2 Koppintson a(z) **Duplikált képek** lehetőségre, majd válassza ki a törölni kívánt képeket.
Kapcsolja be a(z) **Csak egy elem megtartása** funkciót a duplikált képek gyors kiválasztásához.

3 Koppintson a(z) **Tisztítás** elemre, majd a(z) **Törlés** elemre.

Elmosódott képek törlése

1 A Galéria tisztítási felületét az alábbi módokon érheti el:
- Lépjen a(z) **Galéria** > **Albumok** menüpontba, majd koppintson a(z) **Tisztítási javaslatok** lehetőségre.
- Lépjen a(z) **Galéria** > **Fotók** vagy a(z) **Galéria** > **Albumok**menüpontba, és válassza a(z) > **Tisztítási javaslatok** lehetőséget.

2 Koppintson a(z) **Homályos képek** lehetőségre, majd válassza ki a törölni kívánt képet.
Kapcsolja be a(z) **Mind kijelöl** funkciót az elmosódott képek gyors kiválasztásához.

3 Koppintson a(z) **Tisztítás** elemre, majd a(z) **Törlés** elemre.

Hasonló képek törlése

1 A Galéria tisztítási felületét az alábbi módokon érheti el:

- Lépjen a(z) **Galéria** > **Albumok** menüpontba, majd koppintson a(z) **Tisztítási javaslatok** lehetőségre.
- Lépjen a(z) **Galéria** > **Fotók** vagy a(z) **Galéria** > **Albumok**menüpontba, és válassza a(z) ⋮ > **Tisztítási javaslatok** lehetőséget.

2 Koppintson a(z) **Hasonló képek** lehetőségre a törölni kívánt kép kiválasztásához.

- Kapcsolja be a(z) **Csak a legjobb kép megtartása** funkciót a hasonló képek gyors kiválasztásához.
- Válasszon ki 2–30 képet, majd koppintson a(z) ⧉ ikonra a hasonló képek gyors összehasonlításához.

3 Koppintson a(z) **Tisztítás** elemre, majd a(z) **Törlés** elemre.

Képernyőképek törlése

1 A Galéria tisztítási felületét az alábbi módokon érheti el:

- Lépjen a(z) **Galéria** > **Albumok** menüpontba, majd koppintson a(z) **Tisztítási javaslatok** lehetőségre.
- Lépjen a(z) **Galéria** > **Fotók** vagy a(z) **Galéria** > **Albumok**menüpontba, és válassza a(z) ⋮ > **Tisztítási javaslatok** lehetőséget.

2 Koppintson a(z) **Képernyőképek** lehetőségre a törölni kívánt képek kiválasztásához.

Engedélyezze a(z) **Mind kijelöl** funkciót a törölni kívánt képek gyors kiválasztásához.

3 Koppintson a(z) **Tisztítás** elemre, majd a(z) **Törlés** elemre.

Ismétlődő videók törlése

1 A Galéria tisztítási felületét az alábbi módokon érheti el:

- Lépjen a(z) **Galéria** > **Albumok** menüpontba, majd koppintson a(z) **Tisztítási javaslatok** lehetőségre.
- Lépjen a(z) **Galéria** > **Fotók** vagy a(z) **Galéria** > **Albumok**menüpontba, és válassza a(z) ⋮ > **Tisztítási javaslatok** lehetőséget.

2 Koppintson a(z) **Duplikált videók** lehetőségre a törölni kívánt videók kiválasztásához.

Kapcsolja be a(z) **Csak egy elem megtartása** funkciót a duplikált videók gyors kiválasztásához.

3 Koppintson a(z) **Tisztítás** elemre, majd a(z) **Törlés** elemre.

Túlméretezett videók törlése

1 A Galéria tisztítási felületét az alábbi módokon érheti el:

- Lépjen a(z) **Galéria** > **Albumok** menüpontba, majd koppintson a(z) **Tisztítási javaslatok** lehetőségre.
- Lépjen a(z) **Galéria** > **Fotók** vagy a(z) **Galéria** > **Albumok**menüpontba, és válassza a(z) ⋮ > **Tisztítási javaslatok** lehetőséget.

2 Koppintson a(z) **Túl nagy méretű videók** lehetőségre a törölni kívánt videók kiválasztásához.

ⓘ Kapcsolja be a(z) **Mind kijelöl** funkciót a túlméretezett videók gyors kiválasztásához.

3 Koppintson a(z) **Tisztítás** elemre, majd a(z) **Törlés** elemre.

Képernyőfelvételek törlése

1 A Galéria tisztítási felületét az alábbi módokon érheti el:

- Lépjen a(z) **Galéria** > **Albumok** menüpontba, majd koppintson a(z) **Tisztítási javaslatok** lehetőségre.
- Lépjen a(z) **Galéria** > **Fotók** vagy a(z) **Galéria** > **Albumok**menüpontba, és válassza a(z) ⋮ > **Tisztítási javaslatok** lehetőséget.

2 Koppintson a(z) **Képernyőfelvételek** lehetőségre a törölni kívánt videók kiválasztásához.

ⓘ Engedélyezze a(z) **Mind kijelöl** funkciót a törölni kívánt videók gyors kiválasztásához.

3 Koppintson a(z) **Tisztítás** elemre, majd a(z) **Törlés** elemre.

AI Albums

A telefon automatikusan felismeri a Galériában lévő képeket kikapcsolt képernyővel történő akkumulátortöltés közben, és kategóriák, például helyek, témák (táj, étel stb.) szerint rendezi azokat, segítve ezzel a rendszerezést és megtekintést.

A képek kategóriák szerinti megtekintéséhez lépjen ide: **Galéria** > **AI-albumok**.

Ha szeretne kivenni egy képet az albumból, nyomja meg hosszan a képet, majd koppintson a  gombra.

ⓘ Lehetnek olyan képek, amelyeket nem lehet eltávolítani az albumból.

Az AI-albumok engedélyezése vagy letiltása

Lépjen be a **Albumok** > ⋮ > **Beállítások** menüpontba, és szükség szerint engedélyezze vagy kapcsolja ki az **AI-albumok** funkciót.

Emberek albumok megtekintése és beállítása

Ha már elegendő fényképet készített, a Galéria automatikusan egyéni vagy csoportos Emberek albumokat készít a fényképeken szereplő személyek arcának azonosításával. A folyamat akkor zajlik, amikor készüléke kikapcsolt képernyővel töltődik.

Az Emberek albumokat elnevezheti, továbbá beállíthatja, hogy milyen kapcsolatban áll a rajtuk szereplő személyekkel.

A csoportos fényképalbumokhoz meghatározott számú olyan fénykép szükséges, amely 2–10, az Emberek albumokban már megnevezett arcot ábrázol.

1 Lépjen a **Galéria** > **AI-albumok** menüpontra, és tekintse meg az elkészült Emberek albumokat.

2 Érintsen meg egy albumot, lépjen a ⋮ > **Szerkeszt** menüpontra, majd adja meg a személy nevét, és hogy milyen kapcsolatban áll Önnel (pl. **Bébi** vagy **Anya**).

Ezt követően már úgy is megtalálhatja az Emberek albumokat, hogy a keresősávval személyek nevére vagy a kapcsolat típusára keres.

Csoportalbum

Az azonos személyeket tartalmazó fotókból csoportalbum jön létre, amennyiben a következő feltételek teljesülnek:

1 A képen 2–10 ember látható.

2 A képen szereplő személyek mindegyike meg van nevezve egy személyes albumban.

3 Az adott személyhez tartozó csoportban lévő fényképek száma több mint 5.

Fényképek keresése a Galériában

Képek kereséséhez adjon meg kulcsszavakat – például az időt, a helyet és a tárgyat – a Galéria keresősávjában.

1 Lépjen a **Galéria** > **Albumok** menüpontra, és adja meg a keresendő kulcsszavakat a képernyő felső részén lévő keresőmezőben.
Adja meg a fénykép kulcsszavait (pl. „étel”, „tájkép”, „virágok”).

2 A Galéria megjeleníti a kulcsszavakhoz kapcsolódó képeket, és vonatkozó kulcsszavakat javasol. Koppintson egy kulcsszóra, vagy adjon meg más kulcsszavakat a pontosabb kereséshez.

ⓘ Ez a funkció készülékenként eltérő lehet.

Intelligens élet

Varázslatos szöveg

Magic Text

A(z) **Magic Text** funkció képes szöveget kinyerni a képekből. Ezt a szöveget szabadon másolhatja, áthúzhatja máshová, ha pedig rákoppint, különféle műveleteket végezhet vele.

A funkció nem minden nyelven érhető el. A MagicOS verziószámának a növekedésével egyre több nyelven tesszük majd elérhetővé a funkciót; addig is tekintse meg az aktuális nyelvek listáját.

Magic Text engedélyezése

Koppintson a(z) **Beállítások** > **Honor AI** > **Magic Text** gombra, és ellenőrizze, hogy a(z) **Magic Text** engedélyezve van-e.

Szöveg kinyerése képekből

A következő két módon nyerhet ki szöveget a képekből:

A szöveg kinyeréséhez koppintson a ikonra:

1. Nyissa meg a képet, és kapcsolja be a ikont a képen, majd koppintson a **Magic Text** lehetőségre.
2. A kiemelésben koppintson az aláhúzott szövegre a megfelelő szolgáltatások megtekintéséhez, majd válassza ki a kívánt műveletet. Végrehajthat például különböző műveleteket, például szöveges üzeneteket küldhet vagy a tartalmat megoszthatja másokkal.
3. Húzza el a kurzort a felismert szöveg kijelöléséhez, majd a felugró menüből olyan műveleteket végezhet, mint például a másolás, az összes kijelölése, a megosztás és a keresés.
4. Ha osztott képernyős módban hosszan nyomva tartja a kiválasztott szöveget, áthúzhatja máshová, például a Jegyzetek alkalmazásba és egy csevegési ablakba.

A szöveg kinyeréséhez hosszan érintse meg a képen lévő szöveget:

1. Nyissa meg a képet, ekkor a képen megjelenik a ikon. Egy ujjal hosszan nyomja meg a szövegterületet.
2. Húzza el a kurzort a felismert szöveg kijelöléséhez, majd a felugró menüből olyan műveleteket végezhet, mint például a másolás, az összes kijelölése, a megosztás és a keresés.
3. Ha osztott képernyős módban hosszan nyomva tartja a kiválasztott szöveget, áthúzhatja máshová, például a Jegyzetek alkalmazásba vagy egy csevegési ablakba.

A kézírás-felismerés is támogatott. A kinyerés eredménye a képektől függően változhat.

Képernyőképek készítése az ujjbütykeivel

1 Koppintson kétszer a képernyőre az egyik ujjbütykével. A szerkesztés képernyőn koppintson az  ikonra.

2 A kiemelésben koppintson az aláhúzott szövegre a megfelelő szolgáltatások megtekintéséhez, majd válassza ki a kívánt műveletet. Végrehajthat például különböző műveleteket, például szöveges üzeneteket küldhet vagy a tartalmat megoszthatja másokkal.

3 Húzza el a kurzort a felismert szöveg kijelöléséhez, majd a felugró menüből olyan műveleteket végezhet, mint például másolás, az összes kijelölése, megosztás és keresés.

Dokumentumok beolvasása a kamerával

Közvetlenül a kamera segítségével is beolvashat dokumentumokat.

1 Lépjen be a **Kamera** >  menübe és kapcsolja be az **AI-kamera** üzemmódot.

2 Nyissa meg a **Kamera** alkalmazást, foglalja be a dokumentumot, és ügyeljen rá, hogy a teljes oldal benne legyen a keretben, majd amikor megjelenik a képernyőn, koppintson a  ikonra.

3 Koppintson ide:  a belépéshez: **Dokumentum beolvasása**.

4 A beolvasáshoz koppintson ide: .

Honor Magic Portal

Magic Portal

A kontextusfüggő intelligenciával működő **Magic Portal** megérti az Ön szándékát, és intelligensen ennek megfelelő szolgáltatásokat ajánl Önnek. Az ujjízületével kört rajzolhat a képernyőre, így gyorsan megnyithatja a különböző releváns funkciókat, például összehasonlíthatja az árakat, kereshet és megoszthat, szórakoztatási lehetőségeket érhet el, könyvjelzőket használhat, nyomtathat és így tovább. Ha pedig nyomva tart valamilyen tartalmat a képernyőn, majd finoman a széle felé húzza, azonnal elérheti a praktikus szolgáltatásokat.

- Ha a tartalom nyomva tartása után nem tudja elhúzni a tartalmat, akkor megpróbálhatja helyette ujjízülettel bekarikázni.
- A nyomva tartás szükséges időtartama az alkalmazástól és a felhasználói felülettől függ. Bizonyos esetekben előfordulhat, hogy kissé hosszabb nyomva tartásra (körülbelül 1–3 másodperc) van szükség, hogy a tartalom elhúzható vagy aktiválható legyen.
- Egyes alkalmazások és felhasználói felületek korlátozhatják a képernyőkép készítését vagy az elhúzást, és nem támogatják a **Magic Portal** funkciót. Minden esetben hagyatkozzon a tényleges tapasztalataira a funkció használatának ellenőrzéséhez.

A Magic Portal engedélyezése

Lépjen a **Beállítások** > **Honor AI** > **Magic Portal** menüpontba, és engedélyezze a **Magic Portal** kapcsolót.

Bekarikázás ujjízülettel a Magic Portal megnyitásához

- **A Bekarikázás ujjizülettel** használata:

  1 A funkció használata előtt ellenőrizze, hogy be van-e kapcsolva a **Magic Portal** és a **Bekarikázás ujjizülettel** funkció.

  2 Koppintson egy ujjízülettel a telefon bármely felhasználói felületén, és rajzoljon egy kört a kívánt tartalom kiválasztásához. Automatikusan megnyílik a **Magic Portal**, amely intelligensen releváns szolgáltatásokat javasol, amelyeket egyetlen gombnyomással el is indíthat. Ha például lát egy cipőt egy videóban, akkor az ujjízületével bekarikázhatja a cipőt. Automatikusan megnyílik a **Magic Portal**, és több használható alkalmazást ajánl Önnek. Ha egy közösségi alkalmazást választ, megoszthatja a cipőt a barátaival, a vásárlási alkalmazásokkal pedig akár meg is veheti.

- **Javasolt megoldás, ha a rendszer nem releváns szolgáltatásokat ajánl**:Ha az ujjízületével kijelöl egy szöveget, és a rendszer nem javasol kapcsolódó szolgáltatásokat (például nem javasol navigációs alkalmazást egy cím kiválasztásakor, nem javasol zene- vagy videós alkalmazást egy zene vagy filmcím kiválasztásakor stb.), a következő módszerekkel oldhatja meg a problémát:
  - Ha szeretné, hogy a rendszer automatikusan felismerje a kiválasztott tartalmat, lépjen a **Beállítások** > **Honor AI** > **Magic Portal** menüpontba, és engedélyezze a **Kép és szöveg automatikus felismerése** funkciót.
  - Emellett a kijelölni kívánt felületet is megnyomhatja, kiválaszthatja a **Szöveg kinyerése** lehetőséget, és ezzel bekapcsolhatja a „kép szöveggé alakítása” módot, így a rendszer a felismert szöveghez kapcsolódó szolgáltatásokat ajánl.
- **A Bekarikázás ujjizülettel** funkció kikapcsolása

Ha szeretné kikapcsolni a **Bekarikázás ujjizülettel** funkciót, lépjen a **Beállítások** > **Honor AI** > **Magic Portal** menüpontba, és kapcsolja ki a következőt: **Bekarikázás ujjizülettel**. Csak a részleges ujjízület használata.

A Magic Portal aktiválása a szöveg nyomva tartásával

Jelölje ki a képernyőn látható szöveget, majd tartsa nyomva, és húzza a képernyő bal vagy jobb szélére a **Magic Portal** megnyitásához. Amikor felengedi az ujját, megnyílik a kívánt szolgáltatás.

A Magic Portal aktiválása a kép nyomva tartásával

Tartsa nyomva a képernyőn látható képet, majd húzza el a képernyő bal vagy jobb szélére a **Magic Portal** megnyitásához, és amint felengedi a kezét, megnyílik a kívánt szolgáltatás.

A Magic Portal aktiválása a fájl nyomva tartásával

Tartsa nyomva a fájlt, majd húzza el a képernyő bal vagy jobb szélére a **Magic Portal** megnyitásához, és amint felengedi a kezét, megnyílik a kívánt szolgáltatás. Például: tartsa nyomva egy értekezlet jegyzőkönyvét a fájllistában, majd húzza el, és továbbíthatja egy munkatársának.

A Magic Portal engedélyezése a képernyőképekhez

Azokon a képernyőkön, ahol nem lehet kijelölni vagy elhúzni a tartalmat, az alábbi módszerek bármelyikével is aktiválhatja a **Magic Portal** funkciót:

- **A teljes képernyőtartalom elhúzása:** Ha elkészítette a képernyőképet, tartsa nyomva, majd húzza el a képernyőkép bélyegképét.
- **Egyéni tartalom elhúzása:** Ha elkészítette a képernyőképet, a szerkesztés megkezdéséhez koppintson a bélyegképre. Ha befejezte a szerkesztést, tartsa nyomva, majd húzza el a képernyőképet.

A Varázsportál személyre szabása

Lépjen a **Beállítások** > **Honor AI** > **Magic Portal** menüpontba, majd koppintson az **Egyéni szolgáltatások** opcióra, ezzel hozzáadja az **Ajánlás** lehetőséget az oldalsó listához. A Varázsportál megnyitásakor ezek a funkciók vagy alkalmazások jelennek meg először.

Magic Capsule

Mágikus kapszula

A képernyő felső részén megjelenő Mágikus kapszula funkció egy „kapszula” formájában jelenik meg, bemutatva a folyamatban lévő feladatokat, és lehetővé téve azok valós idejű állapotának nyomon követését, gyorsműveletek végrehajtását vagy a gyors belépést az alkalmazásokba.

Egy idő után a kapszula „kis golyóvá” zsugorodhat, majd újra kapszulává tágulhat mindaddig, amíg az adott feladat véget nem ér. A Mágikus kapszula nagyobb formátumúvá is bővülhet, ha dinamikus értesítéseket kell megjelenítenie. A Mágikus

kapszula megjelenési ideje és időtartama, illetve interakciós módszerei az adott feladattól függően változhatnak.

Csak néhány előtelepített szolgáltatás támogatja a Mágikus kapszulát.

A Mágikus kapszula aktiválása

A Mágikus kapszula funkciót többek között valós idejű feladatok kezdeményezésével, illetve bizonyos műveletek végrehajtásával aktiválhatja. Például:

- Indítsa el a felvételkészítést a **Hangrögzítő** funkcióval, majd térjen vissza a főképernyőre.
- Indítson el egy időzítést az **Időzítő** funkcióval, majd térjen vissza a főképernyőre.

Az állapot ellenőrzése és gyorsműveletek végrehajtása a Mágikus kapszula segítségével

Egy idő után a kapszula „kis golyóvá” zsugorodik, majd egy bizonyos idő elteltével ismét felveszi az eredeti méretét, amíg az adott feladat véget nem ér. A Mágikus kapszula segítségével nyomon követheti az aktuális feladat pillanatnyi állapotát:

Koppintson a Mágikus kapszulára vagy bontsa ki azt a „kis golyóra” koppintva, így ellenőrizheti az adott feladat részletes állapotát, vagy gyorsműveletet végezhet.

Alkalmazások gyorsindítása a Mágikus kapszula használatával

Gyorsan elindíthatja az alkalmazásokat a Mágikus kapszula segítségével:

Amikor a Mágikus kapszula kiterjesztett állapotban van, koppintson bárhová a kiterjesztett területen.

Ez a funkció nem használható az olyan alkalmazásoknál, amelyeknél a Mágikus kapszula nem fut a háttérben.

A Magic Capsule kikapcsolása

- Lépjen a **Beállítások** > **Értesítések és állapotsáv** > **Mágikus kapszula** menüpontba, és kapcsolja ki a rendszerszolgáltatás-alkalmazás következő kapcsolóját: **Mágikus kapszula**.

AI-hívás

Hívásfordítás

Többnyelvű telefonos kommunikáció közben a hívásfordítás bekapcsolása lehetővé teszi a beszélgetés tartalmának valós idejű tolmácsolását és a lefordított szöveg hangos bemondását. Mindkét fél szabadon kommunikálhat a saját anyanyelvén, így könnyen lebonyolíthatók az üzleti tárgyalások vagy az utazás közben kért útbaigazítások.

- **A Hívásfordítás bekapcsolása**: A Hívásfordítás funkció alapértelmezés szerint ki van kapcsolva. A használatához lépjen be a **Beállítások** > **Honor AI** > **Hívásfordítás** menüpontba, kapcsolja be a **Hívásfordítás** funkció kapcsolóját, és töltse le a szükséges erőforrásokat.

- **A Hívásfordítás használata**: A hívási felületen koppintson a **Hívásfordítás** lehetőségre, és szükség szerint állítsa be a nyelvet mindkét fél számára a valós idejű fordítás elindításához.

AI-fordítás

AI-fordítás

Ha más nyelvet beszélő emberekkel beszélget, az AI-fordítás funkció képes valós időben fordítani Önöknek, és hangosan felolvasni a lefordított szöveget. Ez a funkció segít megszüntetni a nyelvi akadályokat, és támogatja a zökkenőmentes és szabad kommunikációt.

Vegye figyelembe, hogy nem minden nyelv támogatott. A részletekért lásd a tényleges felhasználói felületet.

Az AI-fordítás engedélyezése

Az **AI-fordítás** a következő módszerekkel érhető el:

- A főképernyőn nyissa meg a **AI-fordítás** alkalmazást.
- Húzza le az ujját a képernyő jobb felső sarkából a Vezérlőközpont megnyitásához, majd koppintson az **AI-fordítás** lehetőségre.

Csevegés

1 Nyissa meg a főképernyőn az **AI-fordítás** alkalmazást, válassza a **Csevegés** lehetőséget, és állítsa be a beszélgetés nyelvét mindkét félnél:

- Koppintson a ikonra, válassza ki a **Beszélgetés** lehetőséget, és koppintson a ikonra a **Szinkron** kiválasztásához.
- Koppintson a ikonra, és állítsa be a hangbeviteli és -lejátszási módot és a többi opciót. Koppintson a **Beállítások** lehetőségre a(z) **Hang**, a(z) **Betűméret** stb. beállításához.

2 A beszélgetés elindításához koppintson a nyelvének megfelelő gombra a képernyőn. Ha kész, koppintson ismét a gombra. Az oldalon valós időben megjelennek a fordítási eredmények, amelyeket a rendszer hangosan is felolvas.

3 Koppintson a ikonra, majd a **Mentés** gombra, ha szeretné a **Csevegés** tartalmát a **Jegyzetek** alkalmazásba menteni. Ha nem szeretné megőrizni az előzményeket, egyszerűen koppintson a **Törlés** gombra.

Tolmács

1 Nyissa meg a főképernyőn az **AI-fordítás** alkalmazást, válassza a **Tolmács** opciót, és a nyelvválasztóban állítsa be a forrás- és a célnyelvet.

2 Az alsó gombra koppintva indítsa el a szinkronfordítást, ismételt koppintással pedig leállíthatja. A hang valós idejű lejátszásához csatlakoztasson fejhallgatót.

3 Koppintson a ⋮ ikonra, majd a **Mentés** gombra, ha szeretné a **Tolmács** tartalmát a **Jegyzetek** alkalmazásba menteni. Ha nem szeretné megőrizni az előzményeket, egyszerűen koppintson a **Törlés** gombra.

Okosvezérlő

A készülék használata távirányítóként

A készülék infravörös technológiát használ, ami lehetővé teszi, hogy az Okosvezérlő alkalmazásban háztartási készülékekkel – például a tévével, légkondicionálóval, set top box-szal, DVD-lejátszóval, kamerával, projektorral és hálózati eszközökkel – párosítsa.

Távirányító hozzáadása és használata

1 Lépjen az **Eszközök** > **Okos vezérlő** > ⊕ menüpontra, válassza ki a készülék jellegét (tévé, légkondicionáló, set top box, DVD-lejátszó, kamera, projektor vagy hálózati eszköz), majd a márkát.

2 Irányítsa a készüléke tetején lévő infravörös érzékelőt a háztartási készülékre, majd kövesse a képernyőn megjelenő utasításokat a távirányítóhoz való hozzáadására vonatkozóan.

3 A készülék hozzáadása után egyszerűen érintse meg a ⏻ ikont a készülék távirányításához.

A távirányító billentyűzete hangjainak engedélyezése vagy kikapcsolása

Lépjen az **Okos vezérlő** > ⋮ > **Beállítás** menüpontra a billentyűzet hangjainak és/vagy rezgésének engedélyezéséhez vagy kikapcsolásához.

Hangcsatorna váltása egyetlen koppintással

Váltás egy másik kimeneti készülékre lejátszás közben

Amikor a fülhallgatón keresztül játszik le zenét vagy videókat, a lejátszást gyorsan válthatja egy másik készülékre anélkül, hogy ki kellene húznia a vezetékes fülhallgatóját, vagy le kellene választania a Bluetooth-fülhallgatóját.

1 Engedélyezze készülékén a Bluetooth-funkciót, és csatlakoztassa azt vezetékes fülhallgatóhoz vagy hangot lejátszó Bluetooth-készülékhez (pl. Bluetooth-fülhallgatóhoz, Bluetooth-hangszóróhoz vagy autóba szerelt készülékhez).

2 A sikeres párosítás után a **Jelenlegi hangkimeneti készülék** vagy a **A jelenlegi hangbemeneti/-kimeneti készülék** kártya látható, amikor a készülék értesítési sávján

lefelé lapoz. A jelenleg rendelkezésre álló hangkimeneti készülékek megjelenítéséhez a kártyán érintse meg a  ikont.
Jelölje ki a készüléket, amelyre a hangot váltani szeretné.

Ha a készülék támogatja a Type-C szabványtól eltérő porttal rendelkező vezetékes fülhallgatókat, a készülék hangkimeneti csatornája alapértelmezetten az **Ez a készülék** opcióról a vezetékes fülhallgatóra vált.

Hangminőség és -hatások

Telefonos zajszűrés

Lépjen be a **Beállítások** > **Kisegítő lehetőségek** > **Hívásjavítás** > **AI-zajszűrés** menüpontba. Ezzel a funkcióval csökkentheti a környezeti zajokat, például az autók dudálását és a lépések zaját annak érdekében, hogy mindkét hang tisztán hallható legyen.

A kézi készülék mód nem támogatja az AI-zajcsökkentést.

Szépített videohívás

Szépítő hatás videóhívások közben

1 Lépjen be a **Beállítások** > **Kisegítő lehetőségek** > **Hívásjavítás** > **Szépségszűrő videohívásokhoz** menüpontba, és kapcsolja be a **Szépségszűrő videohívásokhoz** funkciót.

2 A videóhívás közben húzza lefelé a képernyő felső középső részét vagy bal oldalát az Értesítési központ megnyitásához. A **Szépségszűrő videohívásokhoz** értesítésében koppintson a Szépség intenzitása lehetőségre a szépséghatás beállításához. A Nincs lehetőséggel kapcsolhatja a szépséghatást.

- Nem minden videohívás- és videokonferencia-alkalmazás támogatja ezt a funkciót. Kérjük, a tényleges körülményeket vegye figyelembe.
- **Ultra-energiatakarékos mód** használata esetén a Szépítés mód le van tiltva.

Tippek

AI gomb

AI-gomb

Egyetlen koppintással azonnal hozzáférhet a gyakran használt funkciókhoz, így kényelmesen és hatékonyan használhatja a készülékét.

A gyakran használt funkciók gyors elérése az AI-gomb segítségével

Beállíthatja, hogy az **AI-gomb** segítségével közvetlenül elérheti a gyakran használt funkciókat.

1. Lépjen ide: **Beállítások** > **Honor AI** > **AI-gomb**. A használati szokásaitól függően húzza balra vagy jobbra az ujját a **Rövid megnyomás** vagy **Hosszú megnyomás** részen, válassza ki a kívánt funkciót, majd erősítse meg.
2. Az **AI-gomb** felületen koppintson ide: ⋮ > **AI-gomb-beállítások**.
3. A beállítást követően gyorsan megnyithatja a gyakran használt funkciókat **Rövid megnyomás** vagy **Hosszú megnyomás** művelettel az **AI-gomb** esetében.

AI-feliratok

Hang felirattá alakítása az AI-feliratok használatával

Az **AI feliratok** lehetővé teszi a telefonon lejátszott videók vagy beszélgetések valós idejű szöveggé alakítását és a szöveg megjelenítését egy lebegő ablakban a képernyőn. Idegen nyelvek helyi nyelvekre történő lefordítására is van lehetőség.

Hangfelismerés és automatikus feliratgenerálás

1. Az **AI feliratok** a következő módokon érhető el:
   - A Vezérlőközpont megnyitásához húzza le az ujját a képernyő tetejének jobb oldaláról, és koppintson az **AI feliratok** engedélyezéséhez. Ha az **AI feliratok** nem jelenik meg a Vezérlőközpont sávjában, koppintson a ✎ > **Csempe hozzáadása** lehetőségre, húzza rá a Gyorspanelre, majd engedélyezze a funkciót.
2. Az **AI feliratok** bekapcsolása:
   - Ha szeretné felismerni a feliratokat egy videóban, válassza ki a lebegő ablakban a **Felirat** lapot. A lebegő ablakban koppintson a ⚙ ikonra a feliratbeállítási felület megnyitásához. Ha a forrásnyelv idegen nyelv, a **Nyelvek** pontban kiválaszthatja, milyen nyelvre szeretné lefordítani.

- Ha hangos beszélgetéseket szeretne szöveggé alakítani, válassza ki a lebegő ablak **Beszélgetés** lapját. A lebegő ablakban érintse meg a > **Párbeszéd nyelve** lehetőséget a beviteli nyelv kiválasztásához. A telefonja hallgatni kezd, és amikor beszédet észlel, automatikusan szöveggé alakítja a hangot, és megjeleníti azt a képernyőn.
- Ha a szöveget szeretné hangosan lejátszani, válassza ki a lebegő ablak **Beszélgetés** lapját. A lebegő ablakban koppintson a ikonra szöveg beviteléhez és elküldéséhez, a telefonja hanggá alakítja a szöveget, majd lejátssza.

3 Az **AI feliratok** mentése:

A **Felirat** vagy **Beszélgetés** oldalon koppintson a > **Mentés** lehetőségre, és kövesse a képernyőn megjelenő utasításokat az **AI feliratok** által generált tartalom **Jegyzetek** alkalmazásba történő mentéséhez.

4 Az **AI feliratok** leállítása:

A feliratok kikapcsolásához koppintson a ikonra.

A feliratfordítás nem minden nyelven támogatott. Kérjük, az aktuális helyzetet tekintse mérvadónak.

Az alkalmazás gyakran használt funkcióinak gyors engedélyezése

Gyakran használt alkalmazásfunkciók gyors elérése a főképernyőről

Bizonyos alkalmazások gyakran használt funkcióihoz gyorsan hozzáférhet a főképernyő alkalmazásikonjairól, sőt e funkciók eléréséhez gyorsindítókat is hozzáadhat a főképernyőhöz.

Gyakran használt alkalmazásfunkciók gyors elérése

Tartson nyomva egy alkalmazásikont amíg egy felugró menü meg nem jelenik, majd az eléréséhez érintsen meg egy gyakran használt funkciót.

Tartsa nyomva például a ikont, majd a felugró menüben a funkció eléréséhez érintse meg a fényképezés módját, mint például a Szelfi vagy a Videó.

Ha az alkalmazásikon nyomva tartását követően nem jelenik meg felugró menü, az azt jelzi, hogy az alkalmazás nem támogatja ezt a funkciót.

Gyakran használt alkalmazásfunkciók hozzáadása a főképernyőhöz

A felugró menü megjelenítéséhez tartsa nyomva az adott alkalmazásikont a főképernyőn. Tartsa nyomva a kívánt funkciót, és a gyorsindító létrehozásához húzza a főképernyőre.

Képernyőkép és Képernyőrögzítés

Képernyőfelvétel

A képernyőn végzett műveletekről videofelvételt készíthet, és megoszthatja azt a barátaival és családtagjaival.

Képernyőfelvétel indítása gyorsindító segítségével

1 A Vezérlőközpont megnyitásához húzza le az ujját a képernyő jobb felső részéről.

2 A képernyőfelvétel elindításához koppintson erre: **Képernyő- felvétel**.

3 A felvétel leállításához koppintson a képernyő tetején látható időzítőre.

4 A felvételt a rendszer a következő helyre menti: **Galéria**.

Képernyőfelvétel indítása két ujjízülettel

1 Lépjen a **Beállítások** > **Kisegítő lehetőségek** > **Gyorsindítók és gesztusok** > **Képernyő felvétele** menüpontra, és győződjön meg róla, hogy engedélyezve van a **Képernyő felvétele** funkció.

2 A képernyőfelvétel elindításához az ujjízületével koppintson gyorsan kétszer egymás után a képernyőre. A felvétel leállításához koppintson ismét kétszer.

Saját hangja rögzítése képernyőfelvétel készítése közben

Engedélyezheti a mikrofont, hogy rögzítse a saját hangját a képernyőfelvétel készítése közben.

Miután elindította a képernyőfelvételt, érintse meg a mikrofon ikont, és győződjön meg róla, hogy a  ikonként jelenik meg. Ekkor felvételt készíthet a hangjáról.

A képernyőfelvétel felbontásának beállítása

A képernyőfelvétel közben igény szerint módosíthatja a felbontást.

Lépjen ide: **Beállítások** > **Kisegítő lehetőségek** > **Képernyőfelvétel**, majd a képernyőfelbontás módosításához koppintson ide: **Videóminőség**.

Képernyőkép készítése

Képernyőkép készítése az ujjízületek használatával

1 Lépjen a **Beállítások** > **Kisegítő lehetőségek** > **Gyorsindítók és gesztusok** menüpontra, és győződjön meg arról, hogy a **Képernyőkép/AI-emlékek**, **Képernyőkép-készítés ujjízülettel** funkció engedélyezve van.

2 A képernyőkép elkészítéséhez az ujjízületével koppintson gyorsan kétszer egymás után a képernyőre.

Billentyűkombináció használata képernyőkép készítéséhez

Képernyőkép készítéséhez tartsa nyomva egyszerre a bekapcsoló- és a hangerő le gombot.

Képernyőképek készítése a gyorsindító gombbal

A Vezérlőközpont megnyitásához húzza le az ujját a képernyő jobb felső részéről. Teljes képernyőkép készítéséhez koppintson a következőre: .

Képernyőkép megosztása és szerkesztése, vagy átváltás gördülőképre

Ha képernyőképet készített, a képernyő bal alsó sarkában megjelenik egy bélyegkép. Ezután az alábbiakat teheti:

- Gördülő képernyőkép készítéséhez lapozzon lefelé a bélyegképen.
- A bélyegképen felfelé lapozva válassza ki azt, hogy a képernyőképet hogyan szeretné megosztani a barátaival.
- Szerkesztéshez vagy törléshez érintse meg a bélyegképet. A **Gördülőkép** megérintésével egy gördülő képernyőképet is készíthet.

Alapértelmezetten az elmentett képernyőképek helye a **Galéria**.

Gördülő képernyőképek készítése kézgesztusokkal

1. Koppintson a képernyőre egy ujjízülettel, és tartsa a képernyőn az ujjízületét, kis mértékű nyomás alkalmazása mellett rajzoljon „S” betűt, és a képernyő automatikusan elkezd lefelé gördülni képernyőkép készítéséhez.

   A funkció első alkalommal történő használatakor kérjük, kövesse a rendszer utasításait a **Gördülőkép** lehetőség engedélyezésére vonatkozóan.

2. A képernyő gördülése közben koppintson a gördülő területre a képernyőkép-készítés leállításához.

Lefelé lapozás három ujjal képernyőkép készítéséhez

1. Lépjen a **Beállítások** > **Kisegítő lehetőségek** > **Gyorsindítók és gesztusok** menüpontra, és győződjön meg arról, hogy a **Képernyőkép/AI-emlékek**, **Lefelé lapozás három ujjal** > **Kikapcsolás** funkció engedélyezve van.
2. A képernyőkép készítéséhez három ujjal lapozzon lefelé a képernyő közepétől.

Részleges képernyőkép készítése

1. Koppintson a képernyőre az ujjízületével, és tartsa lenyomva, majd rajzoljon körvonalat a képernyő rögzíteni kívánt része köré. Ügyelj arra, hogy az ujjízületével ne engedje el a képernyőt.
2. A képernyő megjeleníti az ujjízület mozgási útvonalát, majd képernyőképet készít a kijelölt területről. Ezután az alábbi opciók közül választhat:
   - Húzza a keretet a kívánt helyre, vagy méretezze át.

- Érintse meg a lehetőséget a képernyőkép alakjának kiválasztásához, vagy az aktuális alak megtartásához.

3 Érintse meg a elemet a képernyőkép mentéséhez.

Az ujjízületes képernyőképek használatával kapcsolatos óvintézkedések

- A képernyőn egyenletesen egymás után kétszer koppintson ugyanarra a helyre a megfelelő sebességgel.
- Az ujjízületét tartsa merőlegesen a képernyőre.
- Ha több képernyőképet szeretne készíteni, várjon 2 másodpercet, mielőtt újra a képernyőre koppint.
- Ha a képernyőn képernyővédő van, koppintson erősebben a képernyőre, vagy távolítsa el a képernyővédőt, és próbálkozzon újra.

Feladatok kezelése többablakos megjelenítésben

Többablakos

Ha lebegő ablakban vagy osztott képernyőn kezeli az alkalmazásokat, akkor egyszerűbben, rugalmasabban és hatékonyabban végezhet egyszerre több feladatot.

- Lebegő ablak: Az alkalmazást teljes képernyőn tekintheti meg a lebegő ablakban.
- Miniablak: A lebegő ablak legkisebb formája. Szükség esetén a lehető legkisebbre zsugoríthatja vele az alkalmazást, majd tetszés szerint ismét kinagyíthatja.
- Osztott képernyő: Egyszerre két alkalmazás használható a képernyőn.
- Kétablakos: Egyszerre két alkalmazást használhat az osztott képernyőn.

- A **Többablakos** funkciót támogató alkalmazások köre a készülékmodelltől és a verziótól függ.

A lebegő ablakok megkönnyítik a feladatok közötti váltást

Lebegő ablak megnyitása

Húzza befelé az ujját a képernyő valamelyik oldaláról, és tartsa lenyomva a **Magic-oldalsáv** megnyitásához. A lebegő ablak megnyitásához koppintson a kívánt alkalmazásra.

A méret beállítása

Húzza el a lebegő ablak két alsó sarkát.

A lebegő ablak áthelyezése

Húzza el a lebegő ablak tetején található elemet.

A lebegő ablak lekicsinyítése

Próbálja ki a következő módszereket:

- Gyorsan húzza el a lebegő ablak tetején található elemet a képernyő bármelyik oldalára: az ablak golyó méretűre csökken.
- Az ablak golyó méretűre csökkentéséhez koppintson a lebegő ablak tetején található gombra.

A lebegő ablak bezárása

Próbálja ki a következő módszereket:

- Az ablak bezárásához húzza felfelé az ujját a lebegő ablak alsó részén található elemnél. Húzza lefelé teljes képernyőre váltáshoz.
- A lebegő ablak bezárásához koppintson a következőre a lebegő ablak tetején: .

- Nem minden alkalmazás támogatja a lebegő ablakok funkciót.

Többfeladatos munkavégzés lebegő ablakokkal

A lebegő ablakhoz készült feladatkezelővel gyorsan válthat a lebegő ablakok között.

1 Ha már több lebegő ablakot megnyitott és helyezett csökkentett méretbe.

2 Koppintson a golyóra a lebegő ablakos feladatkezelő megnyitásához.

- Lebegő ablak megkeresése: Görgessen felfelé vagy lefelé, és keresse meg a kívánt ablakot.
- Váltás másik lebegő ablakra: Koppintson annak a lebegő ablaknak a kártyájára, amelyet szeretne visszaállítani a megnyitásához.
- Lebegő ablak bezárása: A lebegő ablak bezárásához koppintson a következőre: .

Miniablak

Mint a lebegő ablakok minimális megjelenítési formája, a miniablakok helyet takarítanak meg, és a többfeladatos munkavégzés lehetőségével növelik a hatékonyságot. A miniablakot teljes képernyős vagy lebegőablakos megjelenítési módban is aktiválhatja:

Teljes képernyős mód esetén:

Egy alkalmazás teljes képernyős használata közben csúsztassa felfelé az ujját a képernyő alsó szélétől a pozícióig, majd engedje fel a miniablak bekapcsolásához.

Lebegő ablak esetén:

- Húzza a lebegő ablak tetején lévő ikont a képernyő bal vagy jobbsarkába, majd engedje fel a miniablak bekapcsolásához.
- A lebegő ablak lekicsinyítéséhez csúsztassa befelé az ujját a lebegő ablak két alsó sarkából, majd engedje fel, ekkor a miniablak bekapcsol.

- Csúsztassa el a lebegő ablak alján található ikont a lebegő ablak lekicsinyítéséhez, majd engedje fel az ujját, ekkor a miniablak bekapcsol.

Koppintson egyszer a miniablakra, ekkor az lebegő ablakra vált; kétszer rákoppintva teljes képernyős módba vált.

Osztott képernyő a többfeladatos munkavégzés leegyszerűsítéséhez

Az osztott képernyős mód aktiválása teljes képernyős módban, egyetlen koppintással

Amikor az alkalmazásokat teljes képernyős módban használja, csúsztassa ujját felfelé a képernyő alsó szélétől a vagy pozícióba, majd engedje fel a részben osztott képernyő bekapcsolásához. Az alkalmazás minimális méretre vált a képernyő szélén, a bal oldalon vagy fölül, és megjeleníti a főképernyőt. Az osztott képernyős mód aktiválásához koppintson egy olyan alkalmazásra, mely támogatja az osztott képernyőt.

A félképernyős osztott képernyős módból való kilépéshez és az alkalmazások teljes képernyős módban történő használatához egyszerűen koppintson a Vissza gombra, vagy koppintson a képernyő szélén lévő minimális méretű alkalmazásra.

Az osztott képernyős mód aktiválása a Magic-oldalsáv használatával

Amikor egy alkalmazást teljes képernyős módban használ, csúsztassa befelé az ujjait a képernyő két hosszú szélétől mindaddig, amíg a **Magic-oldalsáv** meg nem jelenik. Ezután nyomja meg és húzza az alkalmazást a képernyőre, majd engedje el az osztott képernyős mód bekapcsolásához.

Az alábbiakra is lehetősége nyílik:

- **Az alkalmazás megjelenítési helyének módosítása:** Az alkalmazások helyzetének megváltoztatásához koppintson a részre az alkalmazások tetején, és húzza át az alkalmazást a képernyő másik oldalára. Alternatív megoldásként felcserélheti az alkalmazások pozícióját oly módon, hogy rákoppint az alkalmazásosztóra , majd kiválasztja a vagy lehetőséget.
- **Alkalmazáspárok mentése:** Koppintson az alkalmazásosztóra, majd válassza a lehetőséget, hogy az osztott képernyős módban lévő alkalmazáspárt hozzáadja a kezdőképernyőhöz.
- **Az ablak méretének beállítása:** Húzza el az alkalmazásosztót az ablak méretének módosításához.
- **Kilépés az osztott képernyős módból:** Húzza el az alkalmazásosztót a képernyő felső vagy alsó széléhez.

- Egyes alkalmazások nem támogatják az osztott képernyős megjelenítést.
- Az osztott képernyős mód egyszerre legfeljebb két alkalmazást támogat.
- Amikor eltávolít egy alkalmazást, a hozzá kapcsolódó összes alkalmazáspár törlődik.

Elemek áthúzása a Többablakos módban megnyitott alkalmazások ablakai között

A Többablakos funkció használatával egyszerűen áthúzhat képeket, szövegeket és dokumentumokat az alkalmazások között.

- Kép áthúzása: Amikor jegyzeteket készít a **Jegyzetek** alkalmazás segítségével, nyissa meg a **Fájlok** alkalmazást, válassza ki a hozzáadni kívánt fényképet, és húzza át a **Jegyzetek** szerkesztőjébe.
- Szöveg áthúzása: Amikor SMS-üzenetet küld, nyissa meg a **Jegyzetek** alkalmazást, és tartsa nyomva az elküldeni kívánt szöveget, majd húzza át az üzenet szövegbeviteli mezőjébe.
- Dokumentum áthúzása: Amikor e-mailt ír, nyissa meg a **Fájlok** alkalmazást, válassza ki a csatolni kívánt dokumentumot, majd húzza át az e-mail-szerkesztőbe.

Nem minden alkalmazás támogatja teljes körűen a Többablakos mód áthúzásos funkcióját.

Alkalmazások hozzáadása, áthelyezése vagy eltávolítása a Többablakos dokk esetében

- Alkalmazás hozzáadása: A Többablakos dokkban koppintson a ••• > elemre, majd a hozzáadni kívánt alkalmazásra, végül a **Kész** lehetőségre.
- Alkalmazás áthelyezése: A Többablakos dokkban koppintson a ••• > lehetőségre, húzza át a kívánt alkalmazást a megfelelő helyre, majd a **Kész** gombra.
- Alkalmazás eltávolítása: A Többablakos dokkban koppintson a ••• > lehetőségre, majd a elemre az eltávolítani kívánt alkalmazás ikonjának jobb felső sarkában, végül a **Kész** gombra.

Váltás az osztott képernyős megjelenítés és a lebegő ablakok között

Váltás osztott képernyős nézetről lebegő ablakokra

Húzza el az alkalmazás tetején található **elemet** a képernyő valamelyik oldalára, majd emelje fel a kezét.

Váltás lebegő ablakokról osztott képernyős nézetre

Próbálja ki a következő módszereket:

Ha a megnyitott alkalmazás támogatja az osztott képernyőt, tartsa nyomva a lebegő ablak tetején található elemet, húzza a képernyő aljára vagy tetejére, majd engedje el.

Többablakos nézet egy alkalmazáshoz

Létrehozhat két feladatablakot ugyanahhoz az alkalmazáshoz (ilyen például az E-mail és a Jegyzettömb alkalmazás), és képeket, szövegeket vagy dokumentumokat húzhat át egyikből a másikba.

Ez a funkció egyes alkalmazásokban nem áll rendelkezésre.

1 Lépjen osztott képernyős nézetbe egy alkalmazáson belül.

- Nyissa meg az E-mail alkalmazást.
- Húzza befelé az ujját a telefon képernyőjének bal vagy jobb széle felől, és tartsa a képernyőn az ujját a Többablakos dokk megnyitásához.
- Tartsa nyomva az E-mail ikonját, és húzza azt a képernyőre az osztott képernyős nézetbe lépéshez.

2 Húzzon át képeket, szövegeket vagy dokumentumokat az osztott képernyős ablakok között.

- **Kép áthúzása**: Jelöljön ki egy képet az egyik osztott képernyős ablakon, és húzza át azt a másik ablakba.
- **Szöveg áthúzása**: Tartsa nyomva a szöveget és jelölje ki a kívánt részt az egyik osztott képernyős ablakban, majd érintse meg és tartsa nyomva ismét a szöveget, és húzza át azt a másik ablakba.
- **Dokumentum áthúzása**: Jelöljön ki egy dokumentumot az egyik osztott képernyős ablakon, és húzza át azt a másik ablakba.

A Többablakos dokk kikapcsolása

Ha szeretné kikapcsolni, lépjen a következőbe: **Beállítások** > **Kisegítő lehetőségek** > **Többablakos**, és kapcsolja ki: **Magic-oldalsáv**.

Lebegő ablak stílus

A lebegő ablak tetején található vezérlőgombok megjelenítéséhez vagy elrejtéséhez lépjen a **Beállítások** > **Kisegítő lehetőségek** > **Többablakos** > **Lebegőablak-stílus** menüpontra, válassza a **Standard** vagy **Tömör**lehetőséget, majd koppintson a következőre: **OK**.

Mágikus oldalsáv

A(z) **Magic-oldalsáv** egy használatra kész szolgáltatási asszisztenst kínál, amely intelligens módon képes releváns AI-alapú szolgáltatásokat ajánlani a használat alapján. A hatékonyság növelése érdekében engedélyezheti a lebegő ablakokat vagy az osztott képernyős módot is.

A Mágikus oldalsáv bekapcsolása

Lépjen be a **Beállítások** > **Honor AI** > **Magic-oldalsáv** menüpontba, és kapcsolja be az **Magic-oldalsáv** funkciót.

A **Magic-oldalsáv** a következő módszerekkel nyitható meg:

- A **Magic-oldalsáv** felületen koppintson az **Indítás módja** elemre, válassza ki a(z) **Befelé lapozás az oldalsávról** elemet, majd koppintson a képernyő szélén található oldalsávra a **Magic-oldalsáv** megnyitásához. Az oldalsáv pozíciójának beállításához húzza felfelé vagy lefelé az oldalsávot.
- A **Magic-oldalsáv** felületen koppintson az **Indítás módja** elemre, válassza ki a(z) **Befelé lapozás a képernyő széléről** elemet, majd húzza el az ujját a képernyő szélétől befelé, és tartsa lenyomva a **Magic-oldalsáv** megnyitásához.

A Mágikus oldalsáv hatékony használata

Lépjen be a **Beállítások** > **Honor AI** > **Magic-oldalsáv** menüpontba, és kapcsolja be az **AI-javaslatok** funkciót. A telefon automatikusan felismeri az aktuális használati helyzetet, és intelligens módon AI-alapú szolgáltatásokat vagy mostanában használt alkalmazásokat javasol.

Alkalmazások

Alkalmazások

Alapvető tudnivalók az alkalmazásokról

Alkalmazás eltávolítása

Az alábbi módszerek bármelyikével eltávolíthat egy alkalmazást:

- Érintse meg és tartsa lenyomva az alkalmazás ikonját a kezdőképernyőn, majd koppintson a **Eltávolítás** lehetőségre, és kövesse a képernyőn megjelenő utasításokat.
- Lépjen a **Beállítások** > **Alkalmazások** > **Alkalmazások kezelése** lehetőségre, koppintson az alkalmazásra, majd a(z) **Eltávolítás** lehetőségre.

Néhány előre telepített rendszeralkalmazás nem távolítható el, mivel az eltávolításuk rendszerhibákat okozhat.

A háttérben futó alkalmazások kezelése

1 Nyissa meg a legutóbbi feladatok képernyőjét az alábbi módszerek valamelyikével, a használt navigációs módtól függően:

- **Gesztusok**: Lapozzon a képernyő aljáról felfelé, és állítsa meg az ujját.
- **Három gomb**: Érintse meg a ☐ gombot.

2 A legutóbbi feladatok képernyőjén a következőket teheti:

- Lapozással áttekintheti az alkalmazások előnézetét.
- Valamely előnézetet megérintve megnyithatja a hozzá tartozó alkalmazást.
- Az alkalmazás-előnézeteket felfelé lapozva bezárhatja a hozzájuk tartozó alkalmazást.
- Az alkalmazás-előnézeteket lefelé lapozva zárolhatja a hozzájuk tartozó alkalmazást.

  Ekkor ikon jelenik meg az alkalmazás-előnézet felett. A gomb megérintése nem zárja be az alkalmazást.
- Ismételt lefelé lapozással visszavonhatja a zárolást. Ekkor a ikon eltűnik.
- A gomb megérintésével minden alkalmazást bezárhat (kivéve a zároltakat).

Az alkalmazások gyorsítótárának törlése

Tárhely felszabadítása érdekében törölje az alkalmazások gyorsítótárában lévő fájlokat.

Lépjen a **Beállítások** > **Alkalmazások** > **Alkalmazások kezelése** menüpontra, válassza ki az alkalmazást, amelynek a gyorsítótárát szeretné törölni, majd lépjen a **Tárhely** > **Adatok törlése** menüpontba.

Névjegyzék

Névjegycsoportok kezelése

Nagy számú névjegyet kezelhet, ha preferenciái szerint csoportokba rendezi őket, ezzel megkönnyítve a csoportos e-mailek vagy üzenetek elküldését. A rendszer automatikusan csoportosítja a névjegyeket vállalat, város és a legutóbbi kapcsolatfelvétel ideje szerint. Emellett saját csoportokat is létrehozhat.

Csoportok létrehozása

1. Nyissa meg a **Névjegyzék** vagy a **Telefon** alkalmazást, és válassza ki a **Névjegyzék** lapot.
2. Válassza ki a ⋮ > **Csoportok** lehetőséget, koppintson az **Új** opcióra, adja meg a csoport nevét (például: Család), majd koppintson az **OK** lehetőségre.
3. A csoport képernyőjén koppintson a **Tag hozzáadása** lehetőségre, válassza ki a csoporthoz hozzáadni kívánt névjegyet, majd koppintson a **Hozzáadás** lehetőségre.

Csoportok szerkesztése

A **Névjegyzék** felületen válassza ki a ⋮ > **Csoportok** csoportok lehetőséget, és nyissa meg a szerkeszteni kívánt csoportot.

- Tag hozzáadása: Koppintson a **Tag hozzáadása** lehetőségre csoporttagok hozzáadásához.
- Tag eltávolítása: Nyomja meg hosszan az eltávolítani kívánt tagot, és koppintson az **Eltávolítás a csoportból** lehetőségre.
- További műveletek: Koppintson a **Egyebek** lehetőségre, és válassza ki a **Tagok eltávolítása** opciót a csoportos eltávolításhoz, vagy válassza ki a **Csoport csengőhangja**, a **Csoport törlése** és az **Átnevezés** opciót.

Csoportos üzenetek vagy e-mailek küldése

A **Névjegyzék** felületen válassza ki a ⋮ > **Csoportok** lehetőséget, és nyisson meg egy csoportot:

- Csoportos üzenet küldése: Koppintson a  ikonra az üzenet elküldéséhez, és válassza ki a céltagokat.
- Csoportos e-mail küldése: Koppintson a  ikonra az e-mail elküldéséhez, és válassza ki a céltagokat.

Csoportok törlése

A **Névjegyzék** felületen lépjen a ⋮ > **Csoportok** menüpontra. Az alábbi módszerek valamelyikével törölheti a telefoncsoportokat:

- Nyomja meg hosszan a törölni kívánt csoportot, és koppintson a **Törlés** lehetőségre.
- Koppintson a képernyő alján lévő **Törlés** lehetőségre, válassza ki a törölni kívánt csoportot, és koppintson a **Törlés** lehetőségre.

A névjegyelőzmények törlése

1. Nyissa meg a **Névjegyzék** vagy a **Telefon** alkalmazást, és válassza ki a **Névjegyzék** lapot.
2. Koppintson egy névjegyelőzményekkel rendelkező névjegyre.
3. Koppintson a **Egyebek** > **Törli az előzményeket** menüpontra, majd koppintson a **Törlés** lehetőségre, és törölje a névjegyhez tartozó összes hívásnaplót, hívásfelvételt és üzenetet.

Névjegyek hozzáadása és kezelése

Nyissa meg a **Névjegyzék** alkalmazás a főképernyőn (vagy nyissa meg a **Telefon** alkalmazást, és lépjen a **Névjegyzék** felületre), és adjon hozzá, osszon meg vagy töröljön névjegyeket.

Névjegyek manuális létrehozása

A **Névjegyzék** képernyőn koppintson a ⊕ ikonra, lépjen az **Új névjegy** felületre, adja meg a nevet, a telefonszámot és az egyéb információkat, majd koppintson a ✓ ikonra a mentéshez.

Felvételkészítés papíralapú névjegykártyákról névjegyek hozzáadásához

A **Névjegyzék** felületen lépjen a ⋮ > **Beolvasás** menüpontra, irányítsa a kamerát a névjegykártyára, és koppintson a ◯ lehetőségre a felvételkészítéshez. A rendszer automatikusan azonosítja a névjegy nevét, telefonszámát és egyéb információit, majd megjeleníti azokat az **Új névjegy** felületen. Koppintson a ✓ ikonra az információk mentéséhez.

ⓘ Emellett egyszerre több névjegykártyát is hozzáadhat. Válassza ki a **Több** lehetőséget a kameraképernyőn, és kövesse az utasításokat a művelet elvégzéséhez.

QR-kód beolvasása névjegyek hozzáadásához

A **Névjegyzék** felületen lépjen a ⋮ > **Beolvasás** menüpontra, és irányítsa a kamerát a névjegy QR-kódjára. A rendszer automatikusan azonosítja a névjegy nevét, telefonszámát

és egyéb információit, majd megjeleníti azokat az **Új névjegy** felületen. Koppintson a ✓ ikonra az információk mentéséhez.

Emellett egyszerre több névjegyet is hozzáadhat. Válassza ki a **Több** lehetőséget a kameraképernyőn, és kövesse az utasításokat a művelet elvégzéséhez.

Duplikált névjegyek egyesítése

A **Névjegyzék** képernyőn lépjen be a ⋮ > **Beállítások** > **Névjegyek rendezése** > **Dupla névjegyek egyesítése** menüpontba.

Névjegyek keresése

Az alábbi módokon kereshet névjegyeket:

- Nyissa meg a **Névjegyzék** felületet, és adja meg a keresendő kulcsszavakat (pl. a névjegy vezetéknevének kezdőbetűjét, a telefonszámát, az e-mail-címét stb.) a felül lévő **Keresés** beviteli mezőben.
- Lapozzon lefelé a főképernyő közepén a keresőmező előhozásához, és adja meg a keresendő kulcsszavakat.

Emellett több kulcsszót is megadhat egyszerre a pontosabb keresés érdekében, például: „János Peking”.

Névjegyek megosztása

1. A **Névjegyzék** felületen nyomja meg hosszan a megosztani kívánt névjegyeket, és koppintson a **Megosztás** lehetőségre. Vagy koppintson a megosztani kívánt névjegyekre, majd koppintson a **Egyebek** > **Megosztás** lehetőségre.
2. Válassza ki a kívánt megosztási módot, és kövesse a képernyőn megjelenő utasításokat.

Névjegyek törlése

Az alábbi módokon törölhet (vagy csoportosan törölhet) névjegyeket:

A **Névjegyzék** felületen

- Nyomja meg hosszan a törölni kívánt névjegyeket, és koppintson a **Törlés** lehetőségre.
- Koppintson a törölni kívánt névjegyekre, majd koppintson a képernyő alján lévő **Egyebek** > **Névjegy törlése** lehetőségre.
- Lépjen a ⋮ > **Beállítások** > **Névjegyek rendezése** > **Ismétlődő névjegyek törlése** menüpontra, válassza ki a törölni kívánt névjegyeket, és koppintson a képernyő alján lévő **Törlés** lehetőségre.

A véletlenül törölt névjegyek visszaállításához nyissa meg a **Névjegyzék** felületet, lépjen a ⋮ > **Beállítások** > **Névjegyek rendezése** > **Nemrég törölt** menüpontra, nyomja meg hosszan a visszaállítani kívánt névjegyeket, és koppintson a **Visszaállítás** lehetőségre.

Személyes információk hozzáadása

Létrehozhat a személyes információit tartalmazó névjegykártyákat, amelyeket megoszthat másokkal. Emellett vészhelyzeti személyes információkat is hozzáadhat, hogy vészhelyzet esetén segítséget kérhessen.

Névjegykártyák létrehozása

1 Nyissa meg a **Névjegyzék** vagy a **Telefon** alkalmazást, és válassza ki a **Névjegyzék** lapot.

2 Koppintson a **Saját kártyám** lehetőségre, és állítsa be a profilképét, a nevét, a telefonszámát és egyéb információit.

3 Koppintson a ✓ ikonra egy QR-kóddal rendelkező névjegykártya létrehozásához.

Kártyáját meg is oszthatja QR-kódok használatával.

Vészhelyzeti személyes információk hozzáadása

A **Névjegyzék** felületen lépjen a **Saját kártyám** > **Vészhelyzeti információk** menüpontba, koppintson a **Hozzáadás** elemre, és adja meg a személyes adatokat, egészségügyi információkat, vészhelyzeti névjegyeket és egyéb adatokat.

Ha később módosítani kívánja ezeket az információkat, lépjen a **Vészhelyzet** felületre, és koppintson a gombra.

Miután beállította a vészhelyzeti névjegyeket, vészhelyzet esetén lépjen a **Segélyhívás** > **Vészhelyzetre vonatkozó információ** > **Vészhelyzeti névjegyek** menüpontba arról a képernyőről, ahol be kell írni a zárképernyő jelszavát, és válassza ki a vészhelyzeti névjegyet a hívás kezdeményezéséhez.

Telefon

Telefonhívás kezdeményezése

Szám tárcsázása vagy a hívni kívánt névjegy kiválasztása

Hívás kezdeményezéséhez az alábbi módszerek használhatók:

- Nyissa meg a **Telefon** alkalmazást, a kívánt névjegy vagy megkereséséhez adja meg a telefonszám egy részét, a névjegy nevének első betűjét, vagy a névjegy kezdőbetűit, majd a szám hívásához érintse meg a névjegyet.
- Nyissa meg a **Telefon** alkalmazást, érintse meg a **Névjegyzék** fület, majd a névjegylistában keresse meg a névjegyet a híváshoz.

A hívás befejezéséhez érintse meg a ikont.

Gyorstárcsázás

Miután egy névjegyhez beállította a gyorstárcsázást, a hozzá rendelt számbillentyűvel gyorsan felhívhatja azt.

Lépjen a **Telefon** > ⋮ > **Beállítások** > **Gyorstárcsázás** menüpontra, válasszon ki egy számgombot, majd állítson be egy névjegyet ehhez a gyorstárcsázó számhoz.

Hívás befejezése a bekapcsológomb lenyomásával

Hívás közben a bekapcsológomb megnyomásával fejezheti be a hívást.

Lépjen a **Telefon** > ⋮ > **Beállítások** > **Bővebben** menüpontra, és engedélyezze a **Hívásmegszakítás bekapcsológombbal** funkciót.

Nemzetközi hívás indítása

1. A nemzetközi hívásszolgáltatással kapcsolatos kérdéseivel és annak aktiválásával kapcsolatosan forduljon a szolgáltatójához.
2. Nyissa meg a **Telefon** alkalmazást, érintse meg a **Névjegyzék** fület, majd a hívás kezdeményezéséhez válasszon ki egy névjegyet.
3. Az olyan számok esetén, amelyek nincsenek a névjegylistában, nyissa meg a tárcsázót, és tartsa nyomva a **0** számgombot, amíg a **+** ikon meg nem jelenik. Nemzetközi hívás kezdeményezéséhez adja meg az országkódot és a telefonszámot, majd érintse meg a  ikont.

Vészhelyzeti SOS és hívások

A Vészhelyzeti SOS funkció használata

Ha vészhelyzetbe kerül, gyorsan és titokban küldhet egy SOS-üzenetet a vészhelyzeti névjegyeinek, vagy kezdeményezheti a vészhelyzeti névjegyének SOS-hívását.

1. Lépjen a **Beállítások** > **Biztonság és vészhelyzet** > **Vészhelyzeti SOS** menüpontra, és a **Vészhelyzeti névjegyek** megérintésével adjon hozzá egy vészhelyzeti névjegyet.
2. Engedélyezze az **SOS-üzenet automatikus küldése** és az **SOS-hívás automatikus indítása** funkciót, majd a jelzések szerint állítsa be a kapcsolódó jogosultságokat.

Ha engedélyezte a Vészhelyzeti SOS funkciót, akkor vészhelyzetben nyomja meg gyorsan egymás után ötször a bekapcsológombot, és a készülék automatikusan az aktuális tartózkodási helyét tartalmazó üzenetet küld a vészhelyzet esetére megadott névjegyének. Ez automatikusan és egyenként fel is hívja a vészhelyzeti névjegyeket, és lejátszik egy előre rögzített SOS-üzenet, majd automatikusan befejezi a hívást.

Ha az **SOS-hívás automatikus indítása** ki van kapcsolva, az üzenet elküldése után készüléke megjeleníti a segélyhívás képernyőt, ahonnan gyorsan hívhatja a sürgősségi szolgálatokat, illetve az Ön vészhelyzet esetére megadott valamelyik névjegyét.

Segélyhívások indítása

Vészhelyzet esetén közvetlenül a készüléke zárképernyőjéről indíthat segélyhívást, akkor is, ha nincs jel.

A segélyhívási funkcióra a helyi törvényi előírások és az adott mobilszolgáltatók által meghatározott szabályok vonatkoznak. Hálózati problémák, illetve más jellegű zavarok miatt előfordulhat, hogy a segélyhívás nem működik.

1 A zárképernyőn nyissa meg a jelszava megadására szolgáló képernyőt, és érintse meg a **Segélyhívás** lehetőséget. Amennyiben jó jelerősséggel rendelkező helyen tartózkodik és a készülék rendelkezik internetkapcsolattal, a készülék automatikusan lekéri a tartózkodási helyét, és kijelzi azt a képernyőn.

2 Adja meg a helyi segélyhívó számot, majd a szám hívásához érintse meg a ikont. Másik lehetőségként érintse meg a **Vészhelyzetre vonatkozó információ** lehetőséget, és válassza ki a hívni kívánt vészhelyzeti névjegyet.

Bejövő hívások kezelése

A hívástartás funkció használható a bejövő hívások fogadására olyankor, amikor még egy előző hívásban van benne.

Ha nem tud hívást fogadni, mert a készülék hibás vagy mert gyenge a hálózati jel, akkor beállíthatja a hívástovábbítást úgy, hogy a hívásokat másik számra vagy készülékre továbbítsa.

Bejövő hívások fogadása vagy elutasítása

- A hívás fogadásához érintse meg a gombot.
- A hívás elutasításához érintse meg a gombot.
- A hívás elutasításához és válaszüzenet küldéséhez érintse meg a gombot.
- Visszahívási emlékeztető beállításához érintse meg a gombot.

Hívásvárakoztatás engedélyezése

A hívásvárakoztatás funkcióval a bejövő hívást fogadhatja olyankor, amikor már hívásban van, az első hívást tartva. Ehhez a funkcióhoz a szolgáltató támogatására van szükség. Részletekért forduljon a szolgáltatójához.

Lépjen a **Telefon** > > **Beállítások** menüpontra, majd lépjen a **Továbbiak** > **Hívásvárakoztatás** menüpontra.

Ha a telefon két SIM-kártyával rendelkezik, külön konfigurálja az 1. SIM-kártya és a 2. SIM-kártya beállításait.

Ez a funkció a szolgáltatótól függően eltérő lehet.

Új bejövő hívás fogadása hívás közben

1 Amikor egy folyamatban lévő hívás közben érkezik bejövő hívása, érintse meg a ikont a bejövő hívás fogadásához.

2 Érintse meg a ikont, vagy pedig érintse meg a tartásban lévő hívást a híváslistán a két hívás közötti váltáshoz.

Hívástovábbítás engedélyezése

Ha a Hívástovábbítás funkció engedélyezve van, az előre beállított feltételeknek megfelelő hívásokat a készülék automatikusan továbbítja a megadott telefonszámra. Ehhez a funkcióhoz a szolgáltató támogatására van szükség. Részletekért forduljon a szolgáltatójához.

1 Nyissa meg a **Telefon** alkalmazást, lépjen a > **Beállítások** menüpontra, és érintse meg a **Hívástovábbítás** lehetőséget.

2 Válassza ki és engedélyezze a továbbítási módszert, majd adja meg és erősítse meg a telefonszámot, amelyre továbbítani szeretné a hívásokat.

Ha a telefon két SIM-kártyával rendelkezik, külön konfigurálja az 1. SIM-kártya és a 2. SIM-kártya beállításait.

Ez a funkció a szolgáltatótól függően eltérő lehet.

Hívástovábbítás kikapcsolása

1 Nyissa meg a **Telefon** alkalmazást, lépjen a > **Beállítások** menüpontra, és érintse meg a **Hívástovábbítás** lehetőséget.

2 Válassza ki a továbbítási módot és kapcsolja ki.

Hívás közbeni műveletek végrehajtása

Hívás közben megjelenik egy hívás közbeni menü.

- A ikon megérintésével válthatja a hangcsatornát a hangszóróra.
- A ikon megérintésével válthat egy másik hívásra. Ehhez a funkcióhoz a szolgáltató támogatására van szükség. Részletekért forduljon a szolgáltatójához.
- A tárcsázó használatához érintse meg a ikont.
- Hívás közben elrejtheti a hívásképernyőt és hozzáférhet más alkalmazásokhoz úgy, hogy a készülékén az aktuális navigációs mód használatával visszatér az előző képernyőre vagy a főképernyőre.
- A hívás befejezéséhez érintse meg a ikont.

Naptár

Események használata

Az események segítséget nyújtanak az olyan napi otthoni és munkahelyi teendők ütemezéséhez, mint például a vállalati értekezletek, társas összejövetelek és hitelkártya visszafizetések. Lehetősége van események hozzáadására és emlékeztetők beállítására, amelyekkel előre megtervezheti tennivalóit.

Programok hozzáadása

1 Lépjen a következőre: **Naptár**, majd koppintson erre: ⊕.

2 Adja meg a részleteket, például a program címét, helyét, valamint kezdési és befejezési idejét.

3 Ha szeretne emlékeztetőt beállítani a programhoz, koppintson erre: **Emlékeztető hozzáadása**.

4 A program mentéséhez koppintson a következőre: ✓.

Találkozó-emlékeztetők importálása

1 Lépjen a **Naptár** > ⋮ > **Fiókok kezelése** menüpontra.

2 Érintse meg az + lehetőséget, majd kövesse a képernyőn megjelenő utasításokat a munkahelyi e-mail-üzenetek (az Exchange-fiókjából) hozzáadásához a naptárhoz az értekezlet-emlékeztetők megtekintése érdekében.

Esemény keresése

1 A **Események** képernyőn érintse meg a 🔍 ikont.

2 Írja be az esemény kulcsszavait – például a megnevezést és a helyet – a keresőmezőbe.

Esemény megosztása

1 Nyissa meg a **Események** alkalmazást, majd a naptár képernyőn vagy az ütemezés fülön érintsen meg egy eseményt.

2 A ⋮ > **Megosztás** ikon megérintésével ossza meg az eseményt, akivel szeretné, a megjelenő lehetőségek közül választva.

Ütemezések törlése

Az ütemezéseket az alábbiakban felsorolt módszerek egyikével törölheti:

- Nyissa meg a törölni kívánt ütemezést, majd koppintson ide: ⋮ > **Törlés**.
- Tartsa nyomva a kívánt ütemezést, majd koppintson ide: **Esemény törlése**.

Naptári értesítés beállítása

Igényeinek megfelelően állítsa be a naptári értesítés típusát. Beállíthat állapotsávi értesítést, banner értesítést és csengőhangos értesítést. Az alapértelmezett emlékeztetőidő beállítása után a készülék a megadott időpontban értesítést küld.

Lépjen a **Naptár** > ⋮ > **Beállítások** menüpontra.

- Az **Emlékeztető ideje** vagy az **Emlékeztető időpontja az egész napos eseményekhez** megérintésével állítson be egy emlékeztető időpontot.
- Érintse meg az **Értesítések** lehetőséget, és engedélyezze az **Értesítések engedélyezése** lehetőséget. Ezután a képernyőn látható utasításokat követve állítsa be az értesítés típusát.

Naptárnézeti beállítások személyre szabása

Személyre szabhatja az olyan naptárnézeti beállításokat, mint a hét kezdőnapjának megadása, illetve annak beállítása, hogy a hetek száma megjelenjen-e.

1 Lépjen a **Naptár** > ⋮ > **Beállítások** menüpontra.

2 Válassza ki a hét kezdőnapját, vagy engedélyezze a hetek számának megjelenítését.

Alternatív naptárak beállítása

Válthat más naptárakra, mint például a kínai holdnaptár vagy az iszlám naptár.

Lépjen a **Naptár** > ⋮ > **Beállítások** > **Alternatív naptárak** menüpontra, majd jelölje ki a használni kívánt naptárat.

Fontos események

Prioritást adhat egyes eseményeknek: ezzel megkülönbözteti és kiemeli őket a többi közül, így könnyebben eldöntheti, hogy melyek a lényeges események, és hatékonyabban kezelheti őket.

Fontos események hozzáadása

Engedélyezze a következőt: **Naptár**, koppintson erre: ⊕, majd koppintson erre: **Prioritás** ezzel beállítja az eseményt a következőként: **Fontos** a részletek menüjében. Adja meg a további részleteket, például az esemény címét, helyét, kezdési és befejezési idejét stb., majd koppintson a következőre: ✓ az információk mentéséhez.

Meglévő események megjelölése fontosként

Megjelölés manuális módszerrel

Nyissa meg a **Naptár** menüt, koppintson egy eseményre és lépjen annak részletes oldalára, majd koppintson az **Prioritás** ikonra, és válassza ki a **Fontos** lehetőséget. Egy esemény

előnézeti oldalát is megtekintheti, ehhez koppintson az esemény jobb oldalán található legördülő menüre > **Prioritás** a beállítások végrehajtásához.

Megjelölés automatikusan

Ha egy esemény tartalmaz **VIP** elemet, a naptár intelligensen azonosítja és fontosként jelöli meg azt.

VIP-résztvevők hozzáadása az esemény beállításaiban

Engedélyezze a **Naptár** funkciót, és lépjen a > **Beállítások** > **VIP** menüpontba, ahol igény szerint hozzáadhatja és eltávolíthatja a VIP-résztvevőket. A Naptár emellett azzal is segít, hogy VIP-résztvevőket ajánl Önnek, az alapján, hogy az adott résztvevők milyen gyakran vettek részt a korábbi eseményeken.

VIP-k eltávolítása

Engedélyezze a következőt: **Naptár**, lépjen a következőre: > **Beállítások** > **VIP** a jobb felső sarokban, válassza ki az eltávolítani kívánt résztvevőket a(z) **VIP** listában, koppintson a következőre: **Eltávolítás** a résztvevőktől jobbra, majd erősítse meg a műveletet.

Teendőlista létrehozása

Ha létrehoz egy teendőlistát, hatékonyan nyomon követheti a feladatait, a bevásárlástól és a munkahelyi feladatoktól kezdve a háztartási tennivalókig és tovább.

Tennivalók létrehozása

A **Naptár** > **Teendők** menüpontban beütemezheti a tevékenységeit és a feladatait, és emlékeztetőt állíthat be konkrét időpontokhoz .

A fontosnak jelölt feladatokról teljes képernyős értesítés jelenik meg a zárképernyőn.

1 Lépjen a **Naptár** > **Teendők** menüpontba és válassza a következőt: .

2 Adja meg a feladatot.

3 Koppintson a ikonra, válassza ki az emlékeztető időpontját, majd válassza az **OK** gombot.

4 A feladat prioritási szintjének beállításához koppintson a ikonra.

5 A feladat kategóriájának megadásához használja a ikont.

6 Koppintson ide: .

7 A teendők listájában koppintson bármelyik feladatra a részletek szerkesztéséhez vagy képek hozzáadásához.

Ez a funkció készülékenként eltérő lehet.

Ismétlődő emlékeztető beállítása a tennivalókhoz

Ha beállított egy időponthoz kapcsolódó emlékeztetőt egy teendőhöz, akkor ismétlődő emlékeztetőt is létrehozhat. A telefon a beállításnak megfelelően rendszeres időközönként emlékeztetni fogja Önt a tennivalóra.

Óra

Kettős óra megjelenítése a zárképernyőn

Amikor nem az otthoni időzónájában van, használja a **Kettős óra** funkciót a saját városa idejének és az aktuális hely idejének a zárképernyőn történő megjelenítéséhez.

Lépjen a **Beállítások** > **Rendszer és frissítések** > **Dátum és idő** menüpontra, engedélyezze a **Kettős óra** funkciót, majd állítsa be a **Saját város** opciót. A saját város és az aktuális hely ideje egyaránt látható lesz majd a zárképernyőn.

Ha az aktuális tartózkodási helye ugyanabban az időzónában van, mint a saját városa, akkor csak egy óra jelenik meg a zárképernyőn.

Ébresztők beállítása

Beállíthatja, hogy az ébresztő egy meghatározott időben hangot játsszon le vagy rezegjen.

Ébresztő hozzáadása

1 Lépjen az **Óra** > **Ébresztő** menüpontra, és koppintson a ⊕ ikonra egy ébresztő hozzáadásához.

2 Kövesse az utasításokat a csengőhang, az ismétlési időköz stb. beállításához.

3 Koppintson a ✓ ikonra a beállítások mentéséhez.

Ébresztő módosítása vagy törlése

Érintse meg a módosítani vagy törölni kívánt meglévő ébresztőt.

Az ébresztő késleltetése

Ha nem szeretne felkelni, amikor az ébresztő megszólal, egyszerűen érintse meg a szundi gombot, vagy nyomja meg a bekapcsoló gombot.

A szundi hosszát az ébresztő létrehozásakor lehet beállítani.

Az ébresztő kikapcsolása

Amikor az ébresztő megszólal, a kikapcsoláshoz a képernyő alján megjelenő gombon lapozzon balra vagy jobbra.

Az időzítő vagy a stopperóra használata

Az időzítővel visszaszámolhat a megadott időponttól. A stopperórával egy tetszőleges esemény hosszát mérheti.

Időzítő

Lépjen az **Óra** > **Időzítő** menüpontra, állítsa be az időtartamot, majd az időzítő elindításához érintse meg a ikont. A leállításához érintse meg a ikont.

Stopperóra

Lépjen az **Óra** > **Stopperóra** menüpontra, majd a stopperóra indításához érintse meg a ikont. A leállításához érintse meg a ikont.

Jegyzettömb

Jegyzet létrehozása

Gépelt jegyzet létrehozása

1 Lépjen a **Jegyzetek** menüpontba, és koppintson a következőre: .

2 Adja meg a jegyzet címét és tartalmát. Szükség esetén a következőket is megteheti:

- Ellenőrző lista hozzáadásához koppintson erre: .
- A betűtípus, a bekezdés-igazítás vagy a háttér módosításához koppintson erre: .
- Képek, táblázatok vagy hivatkozások beszúrásához, dokumentumok importálásához, illetve dokumentumok beolvasásához stb. koppintson erre: .
- Ha azt szeretné, hogy a jegyzetek áttekinthetőbben legyenek csoportosítva, és könnyebben megtekinthetők legyenek, a szerkesztés után koppintson erre: **Nincs kategória**, és címkézze meg a jegyzetet.

3 A jegyzet mentéséhez koppintson erre: .

A Jegyzettömb kezelése

A Jegyzettömb elemeit kategóriákba rendezheti, különféle mappákba helyezheti, megoszthatja másokkal, illetve a felesleges elemeket törölheti.

Amikor a Jegyzettömbben megtekint egy elemeket tartalmazó listát vagy egy önálló elemet, a képernyő tetején érintse meg az állapotsávot, ha gyorsan szeretne visszalépni az első elemre vagy az éppen megtekintett elem elejére.

Jelszó beállítása a Jegyzetekhez

Jegyzetek zárolása: Lépjen a **Beállítások** > **Biztonság és adatvédelem** > **Készülék- és adatvédelem** > **Alkalmazás-zár** menübe, kövesse a képernyőn megjelenő utasításokat a zárképernyő jelszavának megadásához vagy az alkalmazászár jelszavának testreszabásához, majd kapcsolja be a jegyzetek melletti kapcsolót.

A jegyzetek kategorizálása

A jegyzeteket a kategóriájuk alapján különböző mappákba rendezheti. Különböző színű címkékkel láthatja el őket, amelyekkel megkülönböztetheti őket egymástól, valamint a mappákat is szerkesztheti, így áttekinthetőbb módon rendszerezheti a jegyzeteit, és könnyebben megtalálja köztük, amit keres.

Az összes jegyzet megtekintése:

- A **Összes jegyzet** képernyőn a jegyzetek különböző színnel jeleníthetők meg a színcímkék használatával. Emellett a keresőmezőben kulcsszavak segítségével gyorsan kereshet a jegyzetek között.
- Koppintson a ikonra, ha szeretné megtekinteni a különböző kategóriákba sorolt jegyzeteket, például **Összes jegyzet**, **Kedvenc**, **Nemrég törölt** stb.

Mappák létrehozása/szerkesztése:

- A **Összes jegyzet** képernyőn koppintson a elemre. A szerkesztési oldalon koppintson az **Új mappa** lehetőségre, és válassza ki a kívánt színt a mappához, adja meg a mappa nevét, majd koppintson a **Mentés** gombra.
- Mappa szerkesztéséhez vagy törléséhez hosszan érintse meg a mappát.

Jegyzetek áthelyezése/gyűjtése/zárolása:

- A jegyzetlista képernyőn hosszan érintse meg a szerkeszteni kívánt jegyzetet, majd koppintson az **Áthelyezés** lehetőségre, válassza ki a mappát, ahová szeretné áthelyezni, majd a jegyzet könyvjelzők közé mentéséhez koppintson a **Továbbiak** > **Kedvenc** lehetőségre, amelyet emellett a lista tetejére is rögzíthet.
- Ha szeretne zárolni egy jegyzetet, nyissa meg, majd koppintson a jobb alsó sarokban található **Továbbiak** > **Zár hozzáadása** elemre.
- Az **Összes jegyzet** képernyőn húzza balra az ujját a kívánt jegyzeten a rögzítéshez, az áthelyezéshez, a gyűjtéshez és a törléshez kapcsolódó opciók megjelenítéséhez.

Kérjük, vegye figyelembe, hogy a funkciók és a képernyőkijelzés készülékenként eltérő lehet. Kérjük, a tényleges terméket tekintse mérvadónak.

A Jegyzettömb elemeinek nyomtatása

1 Az **Összes jegyzet** képernyőn érintse meg az elemet, amelyet nyomtatni szeretne.

2 Lépjen a > **Nyomtatás** menüpontra, válasszon egy nyomtatót, és a jelzések szerint konfigurálja a nyomtatási beállításokat.

Jegyzetek törlése

A jegyzeteket az alábbiakban felsorolt módszerek egyikével törölheti:

- Az **Összes jegyzet** felületen húzza el balra a kívánt jegyzetet, majd a törléshez koppintson a elemre.
- Tartsa nyomva a törölni kívánt jegyzetet, jelölje be a megfelelő jelölőnégyzetet, vagy több jegyzet kijelöléséhez húzza végig az ujját a kívánt jelölőnégyzeteken, majd a törléshez koppintson a elemre.

Ha szeretne visszaállítani egy véletlenül törölt jegyzetet, lépjen az **Összes jegyzet** felületre, és koppintson a elemre, válassza ki a megtartani kívánt elemeket a **Nemrég törölt** mappában, majd koppintson a elemre.

Jegyzetek szinkronizálása

Az Exchange Mail és a Honor Cloud segítségével szinkronizálhatja a helyi jegyzeteit, így más telefonokon is könnyedén megtekintheti őket.

Maradjon szinkronban

Ha engedélyezi a Maradjon szinkronban funkciót, a felhőbe szinkronizálhatja a készüléken tárolt jegyzeteket. Vagy bejelentkezhet a Honor-fiókjába egy másik telefonon, és bármikor és bárhol megtekintheti a jegyzeteit.

Lépjen ide: **Jegyzetek** > > > **Jegyzetek szinkronizálása a felhőbe**, és kövese a képernyőn megjelenő utasításokat, így engedélyezheti a Maradjon szinkronban funkciót a jegyzeteihez.

Ha engedélyezte a Maradjon szinkronban funkciót, és törli a jegyzetadatokat a telefonjáról, akkor az adatok a felhőből és minden más készülékről is törlődnek, ahol ugyanabba a Honor-fiókba van bejelentkezve.

Exchange szinkronizálás

Szinkronizálja az Exchange-fiókjában lévő adatait a **Jegyzetek** használatával, így a fontos munkahelyi ügyeket bárhol és bármikor könnyedén rögzítheti és ellenőrizheti.

1. Jelentkezzen be az Exchange-fiókba a telefonján.
2. Húzza le az ujját a képernyőn az Exchange levéllistájának frissítéséhez, így szinkronizálhatja a fiókban tárolt feljegyzéseket és a feladatokat a **Jegyzetek** felülettel, és létrehozhat megfelelő megjegyzéseket.

Az Exchange-fiókról elnevezett mappa automatikusan létrejön a **Jegyzetek** felületen az egyszerű kezelés érdekében.

A jegyzetek formátumának átalakítása

Amikor egy régi telefonról helyezi át a jegyzeteit egy új telefonra, a régi telefonon „jegyzetek” címkével ellátott jegyzetek esetében nincs szükség a formátum átalakítására. A régi telefonon a „memos” (régi jegyzetformátum) címkével ellátott jegyzetek azonban módosítás nélkül csak megtekinthetőek. A szerkesztéshez ezeket a jegyzeteket át kell alakítani az új formátumba.

Nyissa meg a **Jegyzetek** alkalmazást, az **Összes jegyzet** felületen koppintson a  ikonra a **Régi jegyzetek** megjelenítéséhez.

- **Összes átalakítása:** Nyissa meg a **Régi jegyzetek** > **Összes konvertálása** > **Konvertálás** menüpontot, és az átalakítást követően a **Régi jegyzetek** eltűnnek.
- **Átalakítás egyesével:** Amikor először nyit meg egy régi formátumú jegyzetet, megjelenik az **Konvertálja ezt a jegyzetet?** utasítás, és Ön rákoppinthat erre: **Konvertálás**. Ha az utasítás megtekintésekor nem alakítja át a formátumot, a megnyitott jegyzet csak a **Törlés** és a **Formátum konvertálása** funkciókat fogja támogatni, a szerkesztést nem. A szerkesztés csak a formátumátalakítás után lesz lehetséges.

Jegyzetek márkák közötti szinkronizálása – hatékony szerkesztés

A Honor Jegyzetek más márkájú számítógépeken is használható, így gyorsan rögzítheti ötleteit és inspirációit. Jelentkezzen be ugyanazzal a Honor-azonosítóval, és engedélyezze a szinkronizálást a jegyzetek Honor-eszközök közötti szinkronizálásához, megkönnyítve és hatékonyabbá téve a használatot.

1. Látogasson el a Honor weboldalára a számítógépen, kattintson a **MagicOS** > **HONOR Connect** lehetőségre, majd töltse le és telepítse a HONOR WorkStation alkalmazást.
2. Nyissa meg a Honor Jegyzetek alkalmazást a WorkStationben jegyzetek létrehozásához és megtekintéséhez.
3. Engedélyezze a Jegyzetek szinkronizálása a felhővel lehetőséget a számítógépen lévő jegyzetek más, ugyanabba a fiókba bejelentkezett Honor-eszközökkel való szinkronizálásához.

A funkció jelenleg a Windows laptopokat és macOS számítógépeket támogatja.

Honor Dokumentumok

Honor Dokumentumok

A Honor Dokumentumok képes automatikusan összegyűjteni a különböző alkalmazásokban mentett dokumentumokat, emellett lehetővé teszi, hogy a felhasználó új dokumentumokat hozzon létre, és konvertálja, mentse, kinyomtassa és megossza a meglévőket, ami rendkívül hatékony mobilos felhasználói élményt kínál.

Új dokumentum létrehozása

1 Nyissa meg a **Honor Dokumentumok** alkalmazást, majd koppintson a ⊕ ikonra a képernyő jobb alsó sarkában egy új dokumentum létrehozásához.

2 A létrehozásra szolgáló oldalon a telefon változatos lehetőségeket és funkciókat kínál. **Új dokumentum**, **Új munkalap**, **Új mappa**.

3 Vegyük példaként az „**Új táblázat létrehozása**” funkciót:

- **a** Koppintson az „Új táblázat” elemre, és szerkessze a tartalmat.
- **b** A fájl mentéséhez koppintson a jobb felső sarokban található ikonra. Megadhatja a fájlnevet, kiválaszthatja a mentés helyét, majd a mentéshez koppintson a ✓ gombra.
- **c** A dokumentum megjelöléséhez koppintson a 🔖 ikonra, a megosztáshoz pedig a ⎇ elemre.

4 Emellett a **Legutóbbi** menüben vagy a fájl mentési helyén is megtekintheti és tovább szerkesztheti az újonnan létrehozott dokumentumot.

Formátumkonvertálás

1 A **Honor Dokumentumok** létrehozási képernyőjén képeket, táblázatokat és dokumentumokat alakíthat át PDF formátumba.

2 Vegyünk egy példát (**Munkalapból PDF**):

- **a** Koppintson a következőre: **Munkalapból PDF**, válassza ki a konvertálni kívánt táblázatot, majd koppintson a következőre: **Konvertálás indítása**.
- **b** Válassza ki a tárolás helyét, majd koppintson a ✓ gombra.
- **c** A konvertálást követően tetszés szerint megoszthatja a fájlt, címkéket társíthat hozzá, vagy megjegyzéseket írhat a konvertált PDF-fájlba.

Dokumentumok kezelése

- A dokumentumlistában tartsa nyomva a kívánt dokumentumot vagy fájlt a megosztáshoz, a megjelöléshez, az áthelyezéshez vagy a törléshez. Vagy koppintson a ⋮ ikonra a dokumentum kinyomtatásához vagy átnevezéséhez.
- Ha szeretné név vagy típus alapján gyorsan megkeresni a kívánt dokumentumot, a Honor Dokumentumok főoldalán koppintson a 🔍 ikonra.
- Ha szeretné formátum, név, időpont, címke stb. alapján rendezni a dokumentumokat, a Honor Dokumentumok főoldalán koppintson a ⋮ ikonra.

Dokumentumok gyűjtése

1 A dokumentumlistában tartson nyomva egy dokumentumot vagy mappát, majd a jobb alsó sarokban koppintson erre: ⋮ , és válassza a **Kedvenc** lehetőséget a begyűjtéséhez.

2 Miután nyomva tartott egy dokumentumot, koppintson a lehetőségre, és az összeset kijelölheti és begyűjtheti.

3 A begyűjtött dokumentumokat vagy mappákat gyorsan megtalálhatja a **Kedvencek** gyűjteményben.

Címke hozzáadása a dokumentumhoz

1 Címke hozzáadásához nyomja meg hosszan a kívánt dokumentumot vagy fájlt a dokumentumlistában, és koppintson a ikonra.

2 Miután nyomva tartott egy dokumentumot, koppintson a ikonra az összes címke együttes kiválasztásához.

3 A címke hozzáadását követően a bal oldalon található Címke lista segítségével gyorsabban megtalálja a keresett dokumentumot.

Dokumentumok megosztása

1 A megosztáshoz nyomja meg hosszan a kívánt dokumentumot vagy fájlt a dokumentumlistában, és koppintson a ikonra.

2 Miután nyomva tartott egy dokumentumot, a segítségével kijelölheti az összeset, és egyszerre megoszthatja őket.

Dokumentumok nyomtatása

Nyissa meg a létrehozott dokumentumot, és koppintson az **Minden eszköz** > **Nyomtatás** elemre a jobb alsó sarokban. A nyomtatási folyamat elvégzéséhez kövesse a képernyőn megjelenő utasításokat a nyomatási igényeknek megfelelően.

Dokumentumok átnevezése

A dokumentum vagy a mappa átnevezéséhez a dokumentumlistában koppintson a ⋮ > **Átnevezés** lehetőségre.

Dokumentumok törlése

1 A törléshez nyomja meg hosszan a kívánt dokumentumot vagy fájlt a dokumentumlistában, és koppintson a ikonra.

2 Ha nyomva tartott egy dokumentumot, a jobb felső sarokban található ikon segítségével a kijelölheti az összeset, így egyszerre törölheti őket.

Fájlszinkronizálás

A Honor Dokumentumok által használt fájlokat a felhőbe szinkronizálhatja, így az összes Honor-készülékén könnyedén elérheti és kezelheti a dokumentumait.

1 Nyissa meg a **Honor Dokumentumok** alkalmazást, és keresse meg a dokumentumlistát. Nyomja meg hosszan a kívánt dokumentumot vagy mappát, majd koppintson a képernyő alján található **Áthelyezés** lehetőségre.

2 Koppintson a ✓ ikonra, és a dokumentum vagy mappa átkerül a **Saját fájlok** alá.

3 Ez a dokumentum vagy mappa az áthelyezési folyamat során automatikusan szinkronizálódik a telefonról a felhőbe.

4 Ha a folyamat befejeződött, a dokumentumot vagy mappát megtekintheti és kezelheti a **Honor Dokumentumok** > **Saját dokumentumok** vagy a **Fájlok** > **Saját fájlok** menüpontban minden olyan készüléken, amelyen ugyanazzal a Honor-azonosítóval van bejelentkezve.

Fájlok

Fájlok átvitele más gyártmányú számítógépre

Fájlok átvitele más gyártmányú számítógépre

Előkészületek

- Mac számítógépen telepítse a(z) **HONOR WorkStation** alkalmazást.
- Csatlakoztassa a Mac számítógépet és a Honor telefont ugyanahhoz a LAN-hálózathoz.
- Jelentkezzen be ugyanazzal a Honor-azonosítóval a Mac számítógépen és a Honor telefonon.
- A Honor telefonon lépjen be a **Beállítások** > **Honor Connect** menüpontba, és kapcsolja be a(z) **Csatlakoztatott fájlok** kapcsolót.

1 A Honor telefonon húzza le az ujját a képernyő jobb felső sarkából a Vezérlőközpont megnyitásához, és koppintson a MagicRing kártyára.

2 Koppintson a Honor telefon eszközikonjára, érintse meg és tartsa lenyomva a(z) **Fájlok** szolgáltatást, majd húzza a szolgáltatást a számítógép eszközikonjára.

3 Az eszközök sikeres csatlakoztatása után fájlokat vihet át a Honor telefonról a Mac számítógépre.

Ez a funkció a macOS 12.0 vagy újabb rendszert futtató Mac számítógépekkel használható.

Hangrögzítő

Hangrögzítő

A hangrögzítő segítségével elmenthet hangfájlokat, amelyet bármikor meghallgathat.

Hangrögzítés

1 Nyissa meg a következőt:**Hangrögzítő** itt:**Eszközök** mappa.Koppintson a következőre: a felvételkészítés megkezdéséhez.

2 Koppintson a következőre: ha szeretné megjelölni a fontos pontokat a felvételkészítés során.

3 Vagy koppintson a következőre:.Ha a következő választja: , azzal jelzi, hogy a(z)**Hangjavítás** engedélyezve van.Felvételkészítés közben a rendszer kiszűri a környezeti zajt, hogy az emberi hang tisztábban hallható legyen.

4 Koppintson a következőre: a felvételkészítés befejezéséhez.

5 Ha hosszan megnyomja a felvételt tartalmazó fájlt, megoszthatja, átnevezheti vagy törölheti a tartalmat.

Vagy lépjen be a következőbe:**Fájlok** > **Böngészés** > **Telefon** > **Sounds** a rögzített fájlok megtekintéséhez.

A hangfelvétel lejátszása

A hangrögzítési fájlok listaként jelennek meg a **Hangrögzítő** kezdőlapján, és egy koppintással lejátszhatók.

A lejátszási képernyőn az alábbi műveleteket végezheti el:

- A > **Csendek kihagyása** elemre koppintva automatikus átugorhatja a hang nélküli részeket.
- A > **Lejátszási sebesség** elemre koppintva módosíthatja a lejátszási sebességet.
- A elemre koppintva jelölhet meg kulcsfontosságú pontokat.
- Koppintson ide: , majd válassza a következőt: a hozzáadott címkétől jobbra a következő műveletek elvégzéséhez: **Átnevezés** vagy **Törlés**.

Hangrögzítési fájlok szerkesztése

1 Lépjen a **Hangrögzítő** kezdőlapjára. Koppintson a hangrögzítési fájljára.

2 Koppintson a > **Szerkesztés** elemre a szerkesztőfelület megnyitásához.

3 Adott szakasz kijelöléséhez húzza el a kezdési és befejezési idő csúszkáját a hangfelvételen. A hullámforma területét fel is nagyíthatja két ujjal, majd kijelölheti az adott szakaszt.

4 Válassza ki a vagy a elemet, majd koppintson a elemre a mentéshez.

Hangrögzítési fájlok megosztása

Lépjen a **Hangrögzítő** főoldalára. A hangrögzítési fájlokat az alábbi módszerek valamelyikével oszthatja meg:

- Tartson nyomva egy hangrögzítési fájlt a többszörös kiválasztási módba lépéshez, jelöljön ki egy vagy több megosztani kívánt hangrögzítési fájlt, koppintson a **Megosztás** lehetőségre, majd válassza ki a megosztás módját.
- Koppintson az egyik megosztani kívánt hangrögzítési fájlra a lejátszási felület megnyitásához, majd koppintson a ⋮ > **Megosztás** menüpontra, és válassza ki a megosztás módját.

Felvétel szöveggé alakítása

Koppintson a **Konvertálás szöveggé** lehetőségre, majd koppintson a gombra, és válassza ki a konvertálás nyelvét. A konvertálás befejezése után megjelenik a szöveg.

A szöveget a felvétel következő megnyitásakor is megtekintheti.

Felvétel AI-jegyzőkönyvvé alakítása

Miután a konvertálás befejeződött, az **AI-jegyzőkönyv** lehetőségre koppintva jegyzőkönyvet generálhat különböző forgatókönyvekhez.

E-mail

E-mail-értesítések beállítása

Állítsa be a kívánt értesítési módot az e-mailjeivel kapcsolatban.

1. Lépjen az **E-mail** > ⋮ > **Beállítások** > **Általános** > **Értesítések** menüpontra, és engedélyezze az **Értesítések engedélyezése** lehetőséget.
2. Válassza ki azt az e-mail-fiókot, amelynek az értesítéseit be szeretné állítani, kapcsolja be az **Értesítések engedélyezése** kapcsolót, majd válasszon egy értesítési módot.

E-mail-fiók hozzáadása

Adja hozzá e-mail-fiókját az **E-mail** alkalmazásban, és így a készülékével kényelmesen hozzáférhet az e-mailjeihez.

Személyes e-mail-fiók hozzáadása

1. Nyissa meg az **E-mail** alkalmazást a telefonján, majd válasszon az elérhető e-mail-szolgáltatók közül.
2. Adja meg az e-mail-címét és a jelszavát, majd érintse meg a **Bejelentkezés** lehetőséget, és kövesse a képernyőn megjelenő utasításokat a konfiguráció elvégzéséhez. A rendszer automatikusan csatlakozik a szerverhez, és ellenőrzi a szerverbeállításokat.

Exchange-fiók hozzáadása

A Microsoft Exchange vállalaton belüli digitális üzenetküldést tesz lehetővé. Ha az Ön vállalatának e-mail-rendszere Exchange szervert használ, készülékén is bejelentkezhet munkahelyi e-mail-fiókjába.

1. Kérje el vállalata e-mail-szerverének rendszergazdájától a vonatkozó tartománynevet, szervercímet, portszámot és a biztonsági típust.
2. Nyissa meg az **E-mail** alkalmazást, és válassza az **Exchange** lehetőséget.
3. Adja meg az e-mail-címet, a felhasználónevet és a jelszót.
4. Érintse meg a **Kézi beállítás** lehetőséget. Adja meg a **Bejelentkezik** képernyőn az e-mail tartománynevét, a szervercímét és portszámát, valamint a biztonsági típust.
5. Érintse meg a ✓ lehetőséget, majd a képernyőn megjelenő utasításokat követve konfigurálja a beállításokat. A rendszer automatikusan csatlakozik a szerverhez, és ellenőrzi a szerverbeállításokat.

Számológép

Számológép

A készülék számológépével alapvető matematikai számításokat végezhet el, és használható az exponenciális, logaritmikus és trigonometriai függvények értékeinek kiszámításához is.

Az egyszerű számológép használata

A számológépet a következő két módszer bármelyikével megnyithatja:

- Lapozzon lefelé a főképernyő közepéről a keresőmező megjelenítéséhez. Keressen a **Számológép** kifejezésre – az első találat az előre telepített **Számológép** alkalmazás lesz.
- Keresse meg a **Számológép** alkalmazást az **Eszközök** mappában.
- A gyorsindító panel megjelenítéséhez lapozzon felfelé a zárképernyő aljáról, majd a számológép megnyitásához érintse meg a ikont.

A tudományos számológép használata

Nyissa meg a számológépet, és lépjen a > **Tudományos** menüpontra.

Számok másolása, törlése, a képernyő kiürítése

- Számítási eredmény másolása: Tartsa nyomva a számítás eredményét, érintse meg a **Másolás** lehetőséget, majd másolja máshová (például jegyzetbe vagy üzenetbe) az eredményt.
- Az utolsó számjegy törlése: Érintse meg a ikont.

- A képernyő tartalmának törlése: Érintse meg a C ikont. A számítás befejezéséhez a megérintésével törölheti a megérintése után megjelenő képernyőt.

Zseblámpa

Zseblámpa

A zseblámpát az alábbi módokon használhatja:

- **Vezérlőközpont**: Húzza le az ujját a képernyő jobb felső sarkából a **Vezérlőközpont** megnyitásához, majd a zseblámpa be- vagy kikapcsolásához koppintson a **Zseblámpa** elemre.
- **Zárképernyő**: A zseblámpa be-/kikapcsolásához húzza felfelé az ujját a zárképernyő bal alsó sarkában található elemen.

  A **Zárolási képernyő** esetében csípje össze két ujját a **Saját stílus** felület eléréséhez (a készülék feloldása után). Válasszon ki egy tetszőleges sablont a **Zárolási képernyő** megnyitásához, koppintson a elemre, majd válassza a lehetőséget a zárképernyőhöz való hozzáadáshoz.
- **Fizikai gomb**: Lépjen a következőre: **Beállítások** > **Kisegítő lehetőségek** > **Gyorsindítók és gesztusok** > **A halkítás gomb kétszeri megnyomása, amikor a képernyő ki van kapcsolva**, majd válassza ezt a lehetőséget: **Zseblámpa be-/kikapcsolása**. Ha a készülék képernyője ki van kapcsolva vagy le van zárva, és nem játszik le hangot, nyomja meg kétszer a halkítás gombot a zseblámpa be-/kikapcsolásához.

A zseblámpa bekapcsolása után megjelenik egy, a zseblámpa bekapcsolására figyelmeztető értesítés a zárképernyőn. A zseblámpa kikapcsolásához koppintson a ikonra.

Ennek a funkciónak az elérhetősége készülékenként eltérő lehet.

Iránytű

Iránytű

Az iránytű megmutatja a telefon földrajzi tájolását, valamint a jelenlegi pozíció földrajzi szélességi és hosszúsági adatait.

1 Az iránytű a következő eljárásokkal nyitható meg:
   - Nyissa meg az **Iránytű** mappában található **Eszközök** alkalmazást.

2 A földrajzi tájolási adatok és a koordináták megtekintése.

- Állítsa vízszintes helyzetbe a telefont, és a képernyőn megjelenik a földrajzi tájolás, valamint a jelenlegi földrajzi szélességi és hosszúsági adatok.
- Állítsa függőleges helyzetbe a telefont, és egy élő jelenet alatt megjelenik a földrajzi tájolás, valamint a jelenlegi földrajzi szélességi és hosszúsági adatok.

3 A jelenlegi földrajzi tájolás rögzítéséhez koppintson az iránytű számlapjára. Egy kék terület jelenik meg a számlapon, ha a tájolás eltér az eredetitől.

A pontosabb tájolási információk érdekében kérjük, próbálja meg a talajhoz képest vízszintes vagy függőleges helyzetben tartani az iránytűt anélkül, hogy megdöntené azt.

Tükör

A telefon használata tükörként

A telefonját tükörként is használhatja.

Lépjen be a(z) **Eszközök** > **Tükör** menüpontba. Ezután az alábbi opciók közül választhat:

- Nagyítás vagy kicsinyítés: Koppintson az ikonra, majd húzza el az alul található nagyítási csúszkát. Vagy koppintson ide: , majd a képernyőre kétszer koppintva nagyíthat, majd ismét kétszer koppintva visszaállíthatja az eredeti nézetet.
- Mentse el a képet: Koppintson a képernyőre az aktuális képen történő megállításhoz. A folytatáshoz ismét koppintson a képernyőre. Szünet esetén koppintson a(z) elemre a kép mentéséhez. A mentett képet a következő helyen találja: **Galéria**.
- A tükör fényerejének beállítása: Koppintson az ikonra, majd koppintson a képernyő felső részén a vagy a ikonra.
- A tükörkeret cseréje: Koppintson a(z) elemre, ha másik keretre szeretne váltani.
- Törött tükör hatást beállítása: Érintse meg, majd tartsa lenyomva a képernyőt a tükör „betöréséhez”, amelyhez hangeffektus is párosul. Érintse meg ismét a képernyőt a tükör „megjavításához”.

Ikeralkalmazás

Az Ikeralkalmazás engedélyezése

A munkahelyi és a privát tartalmak elkülönítéséhez jelentkezzen be két WhatsApp- vagy Facebook-fiókba egyszerre.

Nem minden alkalmazás támogatja a **Ikeralkalmazás** funkciót:

Ha a telefonon engedélyezve van a PrivateSpace, vagy több felhasználót állítottak be, akkor az Ikeralkalmazás funkció csak a MainSpace alatt vagy a készülék tulajdonosa számára érhető el.

Lépjen a **Beállítások** > **Alkalmazások** > **Ikeralkalmazás** menüpontra, és aktiválja a kívánt alkalmazás kapcsolóját. Az adott alkalmazáshoz tartozó ikeralkalmazás megjelenik a főképernyőn.

Rendszerkezelő

Tárhely felszabadításatelefon esetében

A(z)**Tisztítás** itt:**Rendszerkezelő** megvizsgálja a tárhelyet, és megkeresi a redundáns fájlokat és a nagy méretű fájlokat, például az alkalmazások által hátrahagyott fájlokat, majd javaslatokat tesz, hogy mely tartalmakat érdemes törölni, hogy helyet szabadítson fel.

1 Lépjen a következőre:**Rendszerkezelő** , és koppintson erre:**Tisztítás**.

2 Ha befejeződött a vizsgálat, koppintson erre:**Tisztítás** vagy**Tisztítás** a törölni kívánt elemnél, majd az utasításokat követve törölje a felesleges fájlokat.

Húzza lefelé az ujját a képernyő felső részéről. Ezt követően atelefon ismét megvizsgálja a tárhelyet.

A másolatfájlok törlése

Az **Rendszerkezelő** alkalmazással megtalálhatja készülékén a több példányban tárolt fájlokat.

Lépjen a **Tisztítás** képernyőre, érintse meg a **Megkettőzött fájlok (csoport)** lehetőséget, majd válassza ki a törölni kívánt felesleges fájlokat.

Az adathasználat kezelése

Nyissa meg az **Rendszerkezelő** alkalmazást, majd az adathasználat megtekintéséhez és a hálózati hozzáférés kezeléséhez érintse meg az **Adathasználat** elemet.

Nagy adatmennyiséget felhasználó alkalmazások megtekintése és kezelése

1 Az **Adathasználat** képernyő **Adathasználat ebben a hónapban** részén tekintheti meg, hogy mely alkalmazások használják a legnagyobb adatmennyiséget.

2 Koppintson egy nagy adatmennyiséget használó alkalmazásra, amelynek korlátozni szeretné, hogy az adott alkalmazás hogyan használhat mobiladatot, adatroamingot és egyéb adatforgalmakat.

Az internet-hozzáférés nem korlátozható bizonyos alkalmazások (például az Ikeralkalmazás által létrehozott alkalmazottak) számára a **Adathasználat** képernyőn. Kérjük, látogasson el a **Beállítások** > **Alkalmazások** > **Alkalmazások kezelése** oldalra, keressen rá egy ilyen alkalmazás nevére, majd koppintson a **Adathasználat** elemre az internet-hozzáférés korlátozásához.

Az alkalmazások internet-hozzáférésének megtekintése és konfigurálása

A **Adathasználat** képernyőn koppintson a **Hálózati hozzáférés** elemre, majd törölje a jelölést a **Mobiladat** jelölőnégyzetből, és a nagy adatforgalmú alkalmazások (például a videolejátszók) esetén állítsa be, hogy csak a Wi-Fi-hálózaton keresztül lehessen használni azokat.

Az internet-hozzáférés nem korlátozható bizonyos alkalmazások (például az Ikeralkalmazás által létrehozott alkalmazottak) számára a **Adathasználat** képernyőn. Kérjük, látogasson el a **Beállítások** > **Alkalmazások** > **Alkalmazások kezelése** oldalra, keressen rá egy ilyen alkalmazás nevére, majd koppintson a **Adathasználat** elemre az internet-hozzáférés korlátozásához.

Az Intelligens adatmentés engedélyezése vagy kikapcsolása

Az Intelligens adatmentés engedélyezésével megakadályozhatja, hogy a háttérben mobiladat-kapcsolatot használjanak az alkalmazások.

1. Az Adathasználat képernyőn érintse meg, majd engedélyezze az **Adatmegtakarító** szolgáltatást. Ezután az állapotsávon megjelenik a ikon.
2. Ha egyes alkalmazások számára akkor is szeretne korlátlan adathozzáférést engedélyezni, ha a háttérben futnak, állítsa át ezeknek az alkalmazásoknak a kapcsolóját.

Mobiladat-használati emlékeztetők hozzáadása

A(z) **Rendszerkezelő** menüben megadhatja a SIM-kártyához tartozó előfizetésre vonatkozó információkat, és használati emlékeztetőket is beállíthat. Ezt követően a(z) **Rendszerkezelő** időben emlékeztetni fogja Önt a mobiladat-használatra.

Ha telefonja támogatja két SIM-kártya használatát, akkor mindegyik kártyához külön előfizetést állíthat be.

1. A(z) **Adathasználat** oldalon koppintson erre: **További adatbeállítások** > **Havi adatkorlát**, és végezze el a kívánt beállításokat a képernyőn megjelenő utasítások szerint.
2. A(z) **További adatbeállítások** oldalon koppintson erre: **Használati emlékeztetők**. Beállíthatja, hogy a rendszer emlékeztetőket küldjön, vagy letiltsa az internet-hozzáférést, ha elérte a havi mobiladat-forgalomra/roaming-adatforgalomra vonatkozó limitet.
3. A(z) **További adatbeállítások** oldalon engedélyezheti a következőt is: **Zárképernyő adathasználati emlékeztetője**.

Device Clone

A Device Clone használata az adatok áthelyezéséhez az új készülékére

A **Device Clone** lehetővé teszi, hogy gyorsan és zökkenőmentesen áthelyezzen minden alapvető adatot (beleértve a névjegyzéket, a naptárat, a képeket és a videókat) a régi telefonjáról az új telefonjára.

Adatok migrálása másik készülékről

1 Új telefonján nyissa meg a **Device Clone** alkalmazást. Vagy lépjen be a **Beállítások** > **Rendszer és frissítések** > **Device Clone** menüpontba, koppintson az **Ez az új készülék** elemre, majd válassza ki a régi készülék típusát.

2 Kövesse a képernyőn megjelenő utasításokat a **Device Clone** letöltéséhez és régi készülékére való telepítéséhez.

3 A régi készülékén nyissa meg a **Device Clone** alkalmazást, és koppintson az **Ez a régi készülék** elemre. Kövesse a képernyőn megjelenő utasításokat a régi készülék és az új telefon kód beolvasásával vagy manuálisan történő csatlakoztatásához.

4 Régi készülékén válassza ki a klónozni kívánt adatokat, majd koppintson a **TOVÁBB** > **Átvitel** elemre a klónozás megkezdéséhez.

A **Device Clone** csak Android 7.0 vagy újabb, illetve iOS 8.0 vagy újabb rendszert futtató telefonokon áll rendelkezésre.

Tippek

Tippek

A **Tippek** szolgáltatás számos tippet és trükköt biztosít, melyek segítségével gyorsan megtanulhatja használni a telefonját. Emellett a felhasználói kézikönyv teljes változata is elérhető rajta keresztül, hogy az mindig kéznél legyen.

Tippek, a szakaszok bemutatása:

- Illusztrált tippek: Egy egyértelmű és tömör szöveget tartalmazó kis méretű videó vagy kép, amely segít, hogy az adott művelet mesterévé válhasson. Ezek a kártyák szcenáriók szerint kategorizálva vannak, hogy Ön egyszerűen kiválaszthassa az Önt érdeklő szakaszt.
- Részletes tippek: Egyszerűen elérhető és könnyen megérthető utasítások a telefon haladó felhasználói számára.

Tippek, fő funkciók:

- Keresés: Adjon meg egy kulcsszót a **Tippek** összes kapcsolódó tartalmának eléréséhez, hogy gyorsan megtalálhassa a szükséges információkat. Emellett tájékoztatási célból népszerű információkat is biztosít.
- Kedvelés és megjegyzés: Véleményt alkothat az információkról, és visszajelzést küldhet.
- Próbálja ki: A szolgáltatás **Kipróbálás** gombot biztosít a kulcsfontosságú vagy komplikált funkciók esetén. Koppintson rá, hogy egyenesen az adott felületre vagy az adott funkcióhoz lépjen.

- Ennek a funkciónak az elérhetősége készülékenként eltérő lehet.

Beállítások

Wi-Fi

Bevezetés a Wi-Fi használatába

Ha Wi-Fi-hálózaton keresztül csatlakozik az internetre, azzal hatékonyan csökkentheti a mobiladat-forgalmát.

Wi-Fi-hálózat elérése

Az ingyenes és nyilvános Wi-Fi-hálózatok esetében legyen óvatos, mivel ezeknél magasabb a biztonsági incidensek, például az adatszivárgás vagy a lopás kockázata.

A Wi-Fi-hálózathoz való csatlakozáshoz szükséges PIN-kód megadása

1. Lépjen a **Beállítások** > **Wi-Fi** menüpontba, és kapcsolja be a **Wi-Fi** funkciót.
2. A beállítási oldalon a következő módszerek bármelyikével csatlakozhat a kívánt Wi-Fi-hálózathoz:
   - Koppintson a Wi-Fi-hálózat nevére, amelyhez csatlakozni kíván a **Elérhető hálózatok** résznél. Ha titkosított hálózatot választ ki, meg kell adnia a jelszót.
   - Húzza le a menü alját, koppintson a **Hálózat hozzáadása** lehetőségre, és kövesse a képernyőn megjelenő utasításokat: adja meg a hálózat nevét és a jelszót a csatlakozáshoz.

Ha az állapotsávban a szimbólum látható, az azt jelenti, hogy a telefon a Wi-Fi-hálózaton keresztül csatlakozik az internethez.

Csatlakozás QR-kód beolvasásával

1. Lépjen a **Beállítások** > **Wi-Fi** menüpontba, és kapcsolja be a **Wi-Fi** funkciót.
2. Lépjen a **Wi-Fi** beállítási oldalára a hálózatot megosztó telefonon, koppintson a hálózatra, amelyhez csatlakozott, és kérje le a QR-kódot.
3. Olvassa be a QR-kódot azon a telefonon, amelyen csatlakozni kíván, majd a csatlakozáshoz kövesse a kapott utasításokat.

Egyes titkosított hálózatok nem támogatják a kód beolvasásával történő csatlakozást. Kérjük, a valós körülményeket vegye figyelembe.

Adatátvitel Wi-Fi Direct használatával

A Wi-Fi Direct használható adatok átviteléhez Honor készülékek között. A Wi-Fi Direct lehetővé teszi a nagyméretű fájlok átvitelét a közelben lévő készülékekre, a Bluetooth használatánál gyorsabban, és anélkül hogy a készülékeket párosítani kellene.

1. A fogadó készüléken lépjen a **Beállítások** > **Wi-Fi** menüpontra, és engedélyezze a **Wi-Fi** funkciót.

2 Az **Egyéb beállítások** > **Wi-Fi Direct** menüpontra lépve keresse meg azokat a közelben lévő készülékeket, amelyeken a Wi-Fi Direct engedélyezve van.

3 A küldő készüléken a kiválasztásukhoz tartsa nyomva a megosztandó fájlokat, érintse meg a  ikont, majd válassza a **Wi-Fi Direct** lehetőséget.

Ezek a lépések eltérőek lehetnek, ha közvetlenül egy alkalmazásból oszt meg fájlokat.

4 A kapcsolat létrehozásához érintse meg a fogadó készülék ikonját, majd ossza meg a fájlokat.

5 A fogadó készüléken fogadja el a Wi-Fi Direct átvitelre vonatkozó kérést.

Bluetooth

A telefon Bluetooth-funkciójával kapcsolatos alapismeretek

Csatlakoztathatja a telefonját Bluetooth-funkcióval rendelkező fülhallgatókhoz, hangszórókhoz és autós szórakoztatórendszerekhez, valamint megoszthat adatokat a telefonjáról más készülékekre Bluetooth-on keresztül.

A telefonja alábbi Bluetooth-funkcióival fogjuk megismertetni Önt: ① a Bluetooth be- vagy kikapcsolása; ② a Bluetooth-készülék nevének szerkesztése; ③ Bluetooth-készülékek párosítása; ④ fájlok átvitele Bluetooth-on keresztül ⑤ a készülékek párosításának feloldása.

A Bluetooth hatótávolsága 10 méter. Kérjük, a hatótávolságon belül használja a Bluetooth-funkciókat.

A Bluetooth be- vagy kikapcsolása

- Húzza le az ujját a képernyő jobb felső részéről a Vezérlőközpont megnyitásához, majd engedélyezze vagy kapcsolja ki a **Bluetooth** funkciót. Tartsa nyomva a **Bluetooth** lehetőséget a Beállítások képernyő megnyitásához.
- Lépjen ide: **Beállítások** > **Bluetooth**, majd kapcsolja be vagy ki a **Bluetooth** kapcsolót.

A Bluetooth-készülék nevének szerkesztése

1 Lépjen a **Bluetooth** beállításainak oldalára, és engedélyezze a **Bluetooth** lehetőséget.

2 Koppintson a **Készülék neve** opcióra, adja meg az új nevet, majd koppintson az **OK** lehetőségre.

Bluetooth-készülék párosítása

1 Engedélyezze a másik készüléken a Bluetooth-kapcsolatot, majd állítsa be úgy, hogy látható legyen. A részletes utasításokat olvassa el a készülék felhasználói útmutatójában.

2 A saját készülékéről nyissa meg a **Bluetooth** beállítások képernyőt, majd a **Bluetooth** engedélyezésével automatikusan kerestesse meg a készülékkel a közelben lévő Bluetooth-készülékeket.

3 Az **Elérhető készülékek** listából válassza ki azt, amelyiket párosítani szeretne a saját készülékével, majd a párosítás befejezéséhez kövesse az utasításokat a képernyőn.

A **Bluetooth** beállítások képernyőn a megérintésével tekintse meg a különböző Bluetooth-készülékek csatlakoztatásával kapcsolatos tippeket.

Fájlok átvitele Bluetooth-kapcsolaton keresztül

A Bluetooth-funkció használható videók, képek, névjegyek és egyebek átviteléhez egy másik készülékre, feltéve, ha mindkét készülék Bluetooth-hatótávolságon belül van.

1 Bluetooth-kapcsolaton keresztül párosítsa a küldő és a fogadó készüléket.

2 A küldő készüléken tartson nyomva egy fájlt, válassza ki a megosztandó fájlokat, érintse meg a ikont, majd válassza a **Bluetooth** lehetőséget.

Ha közvetlenül alkalmazásból oszt meg fájlt, a végrehajtandó műveletek eltérők lehetnek.

3 A megosztás elindításához érintse meg a fogadó készülék Bluetooth-nevét.

4 A fogadó készüléken fogadja el a Bluetooth-átviteli kérelmet.

Hallókészülékek csatlakoztatása Bluetooth segítségével

Az optimális átviteli távolságon belül a Bluetooth funkciót támogató hallókészülékek csatlakoztathatók a mobiltelefonhoz, így telefonhívásokat fogadhat, zenét játszhat le rajtuk stb. A hallókészüléket a következő módok bármelyikével csatlakoztathatja:

- **Gyors csatlakoztatás a Vezérlőközpont segítségével**: Húzza le az ujját a képernyő jobb felső részéről a Vezérlőközpont megnyitásához, koppintson a **Hallókészülék** lehetőségre (ha nem látja, koppintson a fentebbi szerkesztési ikonra, koppintson a **Csempe hozzáadása** lehetőségre, majd adja hozzá a **Hallókészülék** elemet a Vezérlőközponthoz a további kapcsolók hozzáadására szolgáló alsó részen), majd válassza ki a hallókészüléket, amelyet párosítani szeretne.
- **Csatlakoztassa a készüléket itt: Kisegítő lehetőségek Beállítások**: Lépjen ide: **Beállítások** > **Kisegítő lehetőségek** > **Kisegítő lehetőségek** > **Hallókészülék**, engedélyezze a **Bluetooth** funkciót, majd válassza ki a párosítani kívánt hallókészüléket.

Hívások és zenelejátszás közben gyorsan átválthat más Bluetooth-készülékekre.

Bluetooth-készülék párosításának feloldása

1 A **Bluetooth** beállítások képernyőn engedélyezze a **Bluetooth** kapcsolót.

2 A **Párosított készülékek** listában érintse meg ikont a készülék neve mellett, amelynek párosítását szeretné feloldani, majd érintse meg a **Párosítás feloldása** elemet.

Mobilhálózat

A Repülő mód engedélyezése és letiltása

Amikor repülőgépen utazik, engedélyezheti a Repülő módot, ha a légitársaság erre kéri. A Repülő mód használata közben készülékével nem lehet telefonálni, SMS-üzeneteket váltani, illetve a mobiladatot használni, de minden más funkció elérhető marad.

A Repülő mód az alábbi módszerekkel kapcsolható be vagy tiltható le:

- Az értesítési sáv megnyitásához lapozzon lefelé az állapotsávon, majd újra lapozzon lefelé az összes gyorsindító megjelenítéséhez. A  ikon megérintésével engedélyezheti vagy tilthatja le a **Repülő mód** módot.
- Lépjen a **Beállítások** > **Mobilhálózat** menüpontra, majd engedélyezze vagy tiltsa le a **Repülő mód** funkciót.

Amikor a Repülő mód engedélyezve van, a Wi-Fi, valamint a Bluetooth kikapcsol. Visszakapcsolhatja őket, ha a légitársaság megengedi.

Az adathasználat kezelése

Nyissa meg az **Rendszerkezelő** alkalmazást, majd az adathasználat megtekintéséhez és a hálózati hozzáférés kezeléséhez érintse meg az **Adathasználat** elemet.

Nagy adatmennyiséget felhasználó alkalmazások megtekintése és kezelése

1. Az **Adathasználat** képernyő **Adathasználat ebben a hónapban** részén tekintheti meg, hogy mely alkalmazások használják a legnagyobb adatmennyiséget.
2. Koppintson egy nagy adatmennyiséget használó alkalmazásra, amelynek korlátozni szeretné, hogy az adott alkalmazás hogyan használhat mobiladatot, adatroamingot és egyéb adatforgalmakat.

   Az internet-hozzáférés nem korlátozható bizonyos alkalmazások (például az Ikeralkalmazás által létrehozott alkalmazottak) számára a **Adathasználat** képernyőn. Kérjük, látogasson el a **Beállítások** > **Alkalmazások** > **Alkalmazások kezelése** oldalra, keressen rá egy ilyen alkalmazás nevére, majd koppintson a **Adathasználat** elemre az internet-hozzáférés korlátozásához.

Az alkalmazások internet-hozzáférésének megtekintése és konfigurálása

A **Adathasználat** képernyőn koppintson a **Hálózati hozzáférés** elemre, majd törölje a jelölést a **Mobiladat** jelölőnégyzetből, és a nagy adatforgalmú alkalmazások (például a videolejátszók) esetén állítsa be, hogy csak a Wi-Fi-hálózaton keresztül lehessen használni azokat.

Az internet-hozzáférés nem korlátozható bizonyos alkalmazások (például az Ikeralkalmazás által létrehozott alkalmazottak) számára a **Adathasználat** képernyőn. Kérjük, látogasson el a **Beállítások** > **Alkalmazások** > **Alkalmazások kezelése** oldalra, keressen rá egy ilyen alkalmazás nevére, majd koppintson a **Adathasználat** elemre az internet-hozzáférés korlátozásához.

Az Intelligens adatmentés engedélyezése vagy kikapcsolása

Az Intelligens adatmentés engedélyezésével megakadályozhatja, hogy a háttérben mobiladat-kapcsolatot használjanak az alkalmazások.

1 Az Adathasználat képernyőn érintse meg, majd engedélyezze az **Adatmegtakarító** szolgáltatást. Ezután az állapotsávon megjelenik a ikon.

2 Ha egyes alkalmazások számára akkor is szeretne korlátlan adathozzáférést engedélyezni, ha a háttérben futnak, állítsa át ezeknek az alkalmazásoknak a kapcsolóját.

Mobiladat-használati emlékeztetők hozzáadása

A(z) **Rendszerkezelő** menüben megadhatja a SIM-kártyához tartozó előfizetésre vonatkozó információkat, és használati emlékeztetőket is beállíthat. Ezt követően a(z) **Rendszerkezelő** időben emlékeztetni fogja Önt a mobiladat-használatra.

Ha telefonja támogatja két SIM-kártya használatát, akkor mindegyik kártyához külön előfizetést állíthat be.

1 A(z) **Adathasználat** oldalon koppintson erre: **További adatbeállítások** > **Havi adatkorlát**, és végezze el a kívánt beállításokat a képernyőn megjelenő utasítások szerint.

2 A(z) **További adatbeállítások** oldalon koppintson erre: **Használati emlékeztetők**. Beállíthatja, hogy a rendszer emlékeztetőket küldjön, vagy letiltsa az internet-hozzáférést, ha elérte a havi mobiladat-forgalomra/roaming-adatforgalomra vonatkozó limitet.

3 A(z) **További adatbeállítások** oldalon engedélyezheti a következőt is: **Zárképernyő adathasználati emlékeztetője**.

A hálózati kapcsolat megosztása más készülékekkel

A **Személyes hotspot** engedélyezése után más készülékekkel is megoszthatja a mobiladat- vagy a Wi-Fi-hálózatot, amelyhez a készüléke éppen csatlakozik.

A hálózata megosztása Személyes hotspoton keresztül

Bizonyos, hitelesítést igénylő Wi-Fi hálózatok megosztására nincs lehetőség.

Lépjen be a **Beállítások** > **Mobilhálózat** > **Személyes hotspot** menüpontba, és engedélyezze a **Személyes hotspot** funkciót. A telefonja mobiladat-kapcsolata vagy Wi-Fi hálózati kapcsolata megosztásra kerül más eszközökkel.

A személyes hotspottal a következő műveleteket is elvégezheti:

- A **Készülék neve** beállítása.
- A **Jelszó** beállítása.
- A **Csatlakozó eszközök** lehetőség megérintésével megtekintheti a csatlakoztatott eszközök listáját és a tiltólistát. Ha rákoppint egy eszközre a **Csatlakozó eszközök** listájában, az utasításokat követve áthelyezheti a **Tiltólista** elemei közé. Az eszközöket el is távolíthatja a listáról.

- Ha mobiladat-hálózatot oszt meg, a **Továbbiak** gomb megérintésével az **AP sáv** beállítását is elvégezheti.

A hálózat megosztása Bluetooth-funkción keresztül

1. Lépjen a **Beállítások** > **Bluetooth** menüpontra, majd engedélyezze a **Bluetooth** funkciót. Válasszon ki egy készüléket, majd a képernyőn megjelenő utasításokat követve párosítsa azt.
2. Lépjen a **Beállítások** > **Mobilhálózat** > **Személyes hotspot** > **Továbbiak** menüpontra, majd engedélyezze a **Bluetooth internetmegosztás** funkciót.
3. A párosított készülék **Bluetooth** beállítások képernyőjén érintse meg a készülék melletti ikont, majd a hálózat megosztásához engedélyezze az **Internetelérés** opciót.

A hálózat megosztása USB-n keresztül

1. Csatlakoztassa készülékét a számítógéphez USB-kábel használatával.
2. A készüléken lépjen a **Beállítások** > **Mobilhálózat** > **Személyes hotspot** > **Továbbiak** menüpontra, majd a mobiladat- vagy az aktuálisan csatlakoztatott Wi-Fi-hálózat megosztásához engedélyezze az **USB-internetmegosztás** opciót.

Mobiladat-kapcsolat kialakítása

1. Ügyeljen rá, hogy a behelyezett SIM-kártyán legyen elérhető mobiladat-kapcsolat.
2. A következő módszerek bármelyikével csatlakozhat a mobiladat-kapcsolathoz:
   - Húzza lefelé az ujját a képernyő jobb felső részéről a Vezérlőközpont megnyitásához. Kapcsolja be a következőt: **Mobiladat**.
   - Lépjen ide: **Beállítások** > **Mobilhálózat** > **Mobiladat**, és engedélyezze a következőt: **Mobiladat**.

Az akkumulátor és a mobiladat-kapcsolat takarékos használata érdekében kapcsolja ki a mobiladat-szolgáltatást, ha nincs rá szüksége.

eSIM

A beépített SIM (eSIM) egy virtuális SIM-kártya, amely a fizikai SIM-kártya helyett használható. Az eSIM-kártya ugyanúgy működik, mint a fizikai SIM-kártya, de nem foglal helyet, és több kártyaszámhoz társítható. Szabadon válthat a szolgáltatók között, hogy megtalálja a legjobb díjcsomagot.

- Ez a funkció a szolgáltatótól függően eltérő lehet.
- Ez a funkció csak bizonyos országokban és régiókban érhető el.
- Ez a funkció készülékenként eltérő lehet.

eSIM-kártya kérése

eSIM-kártyáért forduljon a szolgáltatójához.

Amikor eSIM-kártyát igényel, meg kell adnia a beépített-SIM azonosító (EID) információkat. Ezek az információk jelzik, hogy a készülék rendelkezik-e beépített eSIM-kártya intelligens chipkészlettel. Ezeknek az információknak a megtekintéséhez lépjen a **Beállítások** > **A telefon névjegye** > **EID** menüpontra. Ha nem jelenik meg EID-információ, az azt jelenti, hogy ezt a funkciót a készüléke nem támogatja.

Több eSIM-kártyát is igényelhet, legfeljebb annyit, amennyit a készülék eSIM chipkészlet kapacitása enged. Ha elérte az igényelhető eSIM-kártyák maximális számát, egy értesítés jelenik meg a készüléken arról, hogy nem adhat hozzá több eSIM-kártyát.

eSIM-kártya hozzáadása

1 Lépjen a **Beállítások** > **Mobilhálózat** > **SIM-kezelés** menüpontra.

Ha a készüléke két SIM-kártyás készülék, és a 2. SIM-kártyafoglalatba már egy fizikai SIM-kártya van behelyezve, eSIM-kártya hozzáadásakor a rendszer arra kéri, hogy kapcsolja ki a 2. SIM-kártyát. A 2. SIM-kártya behelyezése vagy eltávolítása nem befolyásolja az eSIM-kártya-szolgáltatásokat.

2 Érintse meg a 2. SIM-kártya melletti > ikont. Az eSIM-kártya hozzáadásához hajtsa végre a következő műveletek egyikét:

- QR-kód beolvasása: Miután eSIM-kártyaszámot igényel, a szolgáltatótól kap egy QR-kódot. Miután beolvassa a QR-kódot, a készüléke letölti és telepíti a konfigurációs fájlt, és alapértelmezetten engedélyezi az új eSIM-kártyát.
- Kép beolvasása: Ha nem tudja a szolgáltatótól kapott QR-kód beolvasására használni a kamerát (például, ha a szolgáltató alkalmazásán keresztül igényli az eSIM-kártyát), mentse képként a szolgáltatótól kapott QR-kódot. QR-kód beolvasása közben érintse meg a **Kiválasztás a Galériából** lehetőséget, és jelölje ki a mentett QR-kód képét. A készüléke automatikusan azonosítja a QR-kódot, majd letölti és telepíti a konfigurációs fájlt.
- Aktiváló kód megadása: Érintse meg a **Kézi megadás** lehetőséget, majd kövesse a képernyőn megjelenő utasításokat a szolgáltatótól kapott aktiváló kód megadásához.

Az eSIM-kártya engedélyezése

Engedélyezze az eSIM-kártyát, ha újra használni szeretné.

A **SIM-kezelés** képernyőn érintse meg a 2. SIM-kártya melletti > ikont. A rendszer utasításainak megfelelően engedélyezze az eSIM-kártyát.

Az eSIM-kártya kikapcsolása

Ha nem szeretne eSIM-kártyát használni, vagy egy másik eSIM-kártyára szeretne váltani, a kártya egyszerűen kikapcsolható.

Egy eSIM-kártya kikapcsolását követően az nem használható a másokkal folytatott kommunikációra. Ugyanakkor a fiók havidíjának felszámítását a szolgáltató nem függeszti fel vagy állítja le. Miután az eSIM-kártyát kikapcsolta, az eSIM-kártyainformációk továbbra is az eSIM-listában maradnak, és az eSIM-kártyát újra engedélyezheti.

A **SIM-kezelés** képernyőn érintse meg a 2. SIM-kártya melletti > ikont. A rendszer utasításainak megfelelően kapcsolja ki az eSIM-kártyát.

Ha a 2. SIM-kártyát fizikai kártyára szeretné váltani, érintse meg a **Fizikai SIM** lehetőséget. A készülék automatikusan kikapcsolja az eSIM-kártyát.

Egyes eSIM-kártyák engedélyezésük után nem kapcsolhatók ki. Részletekért forduljon a szolgáltatójához.

Az eSIM-kártya elnevezése

Az eSIM-kártyáknak különböző neveket adhat, mint például „Céges” vagy „Személyes”.

A **SIM-kezelés** képernyőn érintse meg a 2. SIM-kártya melletti > ikont, majd az eSIM-kártya nevének szerkesztéséhez kövesse a képernyőn megjelenő utasításokat.

eSIM-kártya törlése

A már nem használt eSIM-kártyát törölheti. A törölt eSIM-kártya nem állítható vissza, és nem jelenik meg az eSIM-listában.

Törlés előtt kapcsolja ki az eSIM-kártyát.

A **SIM-kezelés** képernyőn érintse meg a 2. SIM-kártya melletti > ikont. Az eSIM-kártya törléséhez kövesse a képernyőn megjelenő utasításokat.

- Az eSIM-kártya törlése nem jelenti a szolgálatóval fennálló szerződés megszüntetését. A szolgáltató továbbra is díjat számít fel az eSIM-kártyáért. A díjak felszámításának leállításához forduljon a szolgáltatóhoz az eSIM-kártyaszolgáltatás regisztrációjának törlése érdekében.
- Egyes eSIM-kártyák nem törölhetők. Részletekért forduljon a szolgáltatójához.

Az eSIM-kártya visszaállítása a gyári beállításaira

- Ha a **Visszaállítás, de az eSIM-ek megtartása** lehetőséget választja, amikor a készülékét visszaállítja a gyári beállításaira, az eSIM-kártya a készülék újbóli bekapcsolása után továbbra is használható.
- Ha a **Visszaállítás** lehetőséget választja, az eSIM-kártyára vonatkozó információk törlésre kerülnek, és az eSIM-kártya nem használható többet. Ez nem jelenti azt, hogy megszüntette a szerződését a szolgáltatóval. A szolgáltató továbbra is díjat számol fel a kártyaszámért. Ha a díjakat nem szeretné tovább fizetni, forduljon a szolgáltatóhoz az eSIM-kártya szolgáltatás megszüntetése érdekében.

Az eSIM-kártya információk az Ön személyes adatai, ezért bánjon velük óvatosan.

SIM-kártyák kezelése

A SIM-kártyákat engedélyezheti vagy kikapcsolhatja, illetve elnevezheti őket a könnyebb azonosítás érdekében.

A SIM-kártya engedélyezése és kikapcsolása

Lépjen a **Beállítások** > **Mobilhálózat** > **SIM-kezelés** menüpontra, majd igény szerint engedélyezzen vagy kapcsoljon ki egy SIM-kártyát.

Ha kikapcsolta, a SIM-kártyát nem lehet híváshoz, üzenetküldéshez vagy internetezéshez használni.

A SIM-kártya elnevezése

Elnevezheti a SIM-kártyáit, így egyszerűbbé válik az azonosításuk és a kezelésük. Például az egyik SIM-kártya lehet a „Munkahelyi”, a másik pedig a „Személyes”.

A SIM-kártya nevének módosításához lépjen ide: **Beállítások** > **Mobilhálózat** > **SIM-kezelés**, és koppintson erre: .

Ha a telefon nem tartalmazza a következőt: a **SIM-kezelés** felhasználói felületén, válassza ki a kívánt SIM-kártyát, és az elnevezéséhez koppintson ide: **Kártyanév**.

Kétkártyás beállítások konfigurálása

Ha két SIM-kártyát helyezett a készülékbe, az egyiket beállíthatja alapértelmezett mobiladat SIM-kártyának, a másikat pedig alapértelmezett hívás SIM-kártyának, és hívástovábbítást is beállíthat a két SIM-kártya között.

Ez a funkció csak a két SIM-kártyás készülékekre érvényes.

Az alapértelmezett mobiladat és az alapértelmezett hívás SIM-kártya beállítása

Lépjen a **Beállítások** > **Mobilhálózat** > **SIM-kezelés** menüpontra, majd állítsa be az 1. kártyát vagy a 2. kártyát alapértelmezett mobiladat- vagy alapértelmezett hívás SIM-kártyaként.

A hívásátirányítás engedélyezése a SIM-kártyák között

Miután két SIM-kártyához beállította a hívásátirányítást, az elérhetetlen SIM-kártyára bejövő hívások átirányításra kerülnek a másikra.

Ehhez a funkcióhoz a szolgáltató támogatására van szükség. Részletekért forduljon a szolgáltatójához.

1. Lépjen a **Beállítások** > **Mobilhálózat** > **SIM-kezelés** > **Hívástovábbítás SIM-ek között** menüpontra.
2. Válasszon egy hívásátirányítási módot, majd kapcsolja be a megfelelő kapcsolót.
   A két SIM-kártya közötti hívásátirányítás akkor kerül engedélyezésre, ha az mindkét SIM-kártyához konfigurálva van.

A mobiladat-kapcsolathoz használt alapértelmezett SIM-kártya gyors beállítása

Ha két SIM-kártya van a telefonban, akkor egy gyorsindító segítségével gyorsan beállíthatja, hogy melyik legyen az alapértelmezett SIM-kártya a mobiladat-kapcsolathoz.

1 A Vezérlőközpont megnyitásához húzza le az ujját a képernyő jobb felső részéről. Kapcsolja be a következőt: **SIM adatok**.

2 Koppintson a  alatti szövegre, amíg meg nem jelenik a kérdés, válassza ki a kívánt SIM-kártyát, majd koppintson a **OK** lehetőségre.

Amikor megjelent a kérdés, koppintson a **Beállítások** lehetőségre a **SIM-kezelés** képernyő megnyitásához.

Az 5G engedélyezése

Az 5G, másnéven 5G hálózat vagy 5G mobilrendszer a mobiltelefon-technológia ötödik generációját képviseli. Az 5G hálózat a 4G-hez képest nagyobb adatátviteli sebességet nyújt, alacsonyabb késleltetés mellett.

Ellenőrizze, hogy a SIM-kártyája és a szolgáltató 5G mobilhálózata kompatibilis-e egymással. Szükség esetén lépjen kapcsolatba a szolgáltatóval, hogy engedélyezze az 5G funkciót a SIM-kártyán.

- Az 5G-szolgáltatások csak bizonyos országokban és régiókban érhetők el.
- Az 5G jelek erősségét és funkcionalitását a lefedettség (földrajzi hely) jelentősen befolyásolhatja, és frekvencia interferencia is zavarhatja.

Ha két SIM-kártya van behelyezve telefonjába, lépjen a **Beállítások** > **Mobilhálózat** > **Mobiladat** > **Bővebben** menüpontra és engedélyezze a **Két SIM-es 5G** opciót.

További kapcsolatok

Az NFC bemutatása

A Near Field Communication (NFC) egy kis hatótávolságú vezeték nélküli kommunikációs technológia, amellyel a mobilkészülékek és más elektronikus eszközök különféle módokon kapcsolódhatnak egymáshoz, így a felhasználók egyszerűen továbbíthatják az adataikat, és a mobilos fizetés is könnyebbé válik.

Nem minden készülék támogatja az NFC-funkciót.

Az NFC engedélyezése vagy kikapcsolása

Az NFC-t az alábbiak szerint engedélyezheti vagy kapcsolhatja ki:

- Húzza le az ujját a képernyő jobb felső részéről a Vezérlőközpont megnyitásához, majd engedélyezze vagy kapcsolja ki az **NFC** funkciót. A Beállítások képernyő megnyitásához tartsa nyomva az **NFC** lehetőséget.

- Lépjen ide: **Beállítások** > **További kapcsolatok** > **NFC**, majd engedélyezze vagy kapcsolja ki a következőt: **NFC**.

Az NFC használata

1. Nyissa meg az **NFC** menüt, lépjen be az **NFC** pontba, majd válassza ki az **Alapértelmezett tárcaalkalmazás** .
2. Adja hozzá a kívánt NFC-kártyákat.
3. A fizetési képernyő automatikus behívásához tartsa a telefon NFC-érzékelőjét (lásd az NFC funkció beállítási oldalán) a POS terminálhoz.

Adatok átvitele a telefon és a számítógép között USB-kábel segítségével

1. Csatlakoztassa a számítógéphez a telefont egy USB-kábellel. Az illesztőprogram automatikusan települ a számítógépre, majd megjelenik a telefonnak megfelelő meghajtó neve.
2. A telefonon húzza le az ujját a képernyő középső felső vagy bal felső részéről az Értesítési központ megnyitásához, lépjen ide: **Érintse meg további beállításokért**, majd válassza ki az USB-s csatlakoztatási módot az adatok átviteléhez.
   - **Fotók átvitele**: Használja a képátviteli protokollt (Picture Transfer Protocol – PTP) a fényképek átviteléhez a telefon és a számítógép között. A számítógépen megjelenő új meghajtón megtekintheti a telefonon tárolt fényképeket, illetve át is másolhatja azokat a készülék és a számítógép között.
   - **Fájlok átvitele/Android Auto**: Használja a médiaátviteli protokollt (Media Transfer Protocol – MTP) a fájlok átviteléhez a telefon és a számítógép között. A számítógépen megjelenő új meghajtón megtekintheti a telefonon tárolt fájlokat, illetve át is másolhatja azokat a készülék és a számítógép között.

     A telefonon tárolt médiafájlok megtekintéséhez telepítse a számítógépére a Windows Media Player 11-es vagy újabb verzióját.
   - **MIDI bevitel**: Használja a telefont a digitális hangszerinterfész (MIDI-interfész) hangbemeneti készülékeként, és játsszon le zenét a számítógépén.

Honor Share

A Honor Share egy vezeték nélküli megosztási technológia, amely képek, videók, dokumentumok és egyéb típusú fájlok gyors átvitelét teszi lehetővé készülékek között. Ez a technológia a Bluetooth-funkciót használja a közelben lévő Honor Share és Wi-Fi Direct funkciót támogató készülékek felfedezéséhez és fájlok átviteléhez mobiladat használata nélkül.

A Honor Share engedélyezése és kikapcsolása

Az alábbi módszerek bármelyikével engedélyezheti és kapcsolhatja ki a Honor Share funkciót:

- Húzza lefelé az ujját a képernyő jobb felső részéről a Vezérlőközpont megnyitásához, majd kapcsolja be vagy ki a **Honor Share** funkciót. A Beállítások képernyő eléréséhez tartsa nyomva a **Honor Share** lehetőséget.
- A **Beállítások** > **További kapcsolatok** > **Honor Share** menüpontban engedélyezheti és kikapcsolhatja a **Honor Share** funkciót.

Fájlok gyors megosztása a készülékek között Honor Share használatával

A Honor Share használatával gyorsan megoszthat fájlokat Honor készülékek között. A címzett még elküldés előtt megtekintheti a fájlok előnézetét, majd, miután megkapta, megtekintheti a fájlok teljes tartalmát. Például a címzett megtekintheti a kapott képeket vagy videókat a Galériában.

1 A fogadó készüléken engedélyezze a **Honor Share** szolgáltatást.

2 A kijelölésükhöz a küldő készüléken tartsa nyomva a megosztandó fájlt vagy albumot, majd érintse meg a ikont. Érintse meg a **Honor Share** lehetőséget, majd a fájlok elküldéséhez érintse meg a fogadó készülék ikonját.

Ezek a lépések eltérőek lehetnek, ha közvetlenül egy alkalmazásból oszt meg fájlokat.

3 Az átvitel fogadásához a fogadó készüléken érintse meg az **Elfogadás** lehetőséget.

A kapott fájlok megtekintéséhez nyissa meg a **Fájlok** alkalmazást, érintse meg a **Böngészés** fület, majd lépjen a **Telefon** > **Honor Share** menüpontra.

A fogadott képeket vagy videókat úgy is megtekintheti, hogy a **Galéria** > **Albumok** > **Honor Share** menüpontra lép.

Fájlok megosztása a telefon és a számítógépe között a Honor Share segítségével

A Honor Share használatával egyszerűen és gyorsan, vezeték és adatkábel nélkül megoszthatja a kívánt fájlokat a telefon és egy számítógép között.

Fájlok megosztása a telefonról PC-re:

1 Engedélyezze a Bluetooth és a Wi-Fi funkciót a számítógépen.

2 Húzza lefelé az ujját a képernyő jobb felső részéről a Vezérlőközpont megnyitásához a telefonon. Tartsa nyomva a **Honor Share** lehetőséget a Beállítások képernyő megnyitásához és a **Honor Share** bekapcsolásához.

3 A számítógépen kapcsolja be a **Honor PC Manager** > **Honor Share** funkciót, és ellenőrizze, hogy engedélyezve van-e az **Egyéb készülékek általi felfedezés** beállítás.

4 Tartsa nyomva a megosztani kívánt fájlt a telefonon, koppintson a lehetőségre, majd válassza a következőt: **Honor Share**. A fogadó készülék felfedezése után koppintson rá a nevére a fájl megosztásához.

Fájlok megosztása PC-ről a telefonra:

1 Engedélyezze a Bluetooth és a Wi-Fi funkciót a számítógépen.

2 Kapcsolja be a **Honor Share** szolgáltatást a telefonon.

3 Válassza ki a megosztani kívánt fájlt a számítógépen, majd kattintson jobb gombbal a következőre: **További opciók megjelenítése** > **Honor Share**. A számítógép megkeresi azokat a telefonokat, amelyeken engedélyezve van a **Honor Share** funkció. Válassza ki a telefont, amelyen fogadni szeretné a fájlt.

4 Kövesse a képernyőn megjelenő utasításokat, és fogadja a fájlt a telefonon.

Csak olyan Honor-notebookokat támogat, amelyeken a Honor PC Manager 15.0-s vagy újabb verziója van telepítve. Ez a funkció termékenként eltérő lehet, kérjük, az adott helyzeteknek megfelelően járjon el.

A telefon képernyőjének kivetítése vezeték nélkül

Biztonsági okokból ha vezeték nélkül kivetíti telefonja képernyőjét egy nagyobb kijelzőre (például egy televízióra) munka vagy szórakozás céljából, az értesítések, például a bejövő hívások, az SMS-üzenetek és az ébresztések csak a telefonon jelennek meg.

1 A nagy méretű kijelző modelljétől és funkcióitól függően végezze el az alábbiakat:

- **Ha a nagy méretű kijelző támogatja a Miracast technológiát**, akkor kapcsolja be a vezeték nélküli kivetítésre vonatkozó kapcsolóját.
- **Ha a nagy méretű kijelző nem támogatja a Miracast technológiát**, akkor csatlakoztasson hozzá egy vezeték nélküli HDMI-adaptert. Győződjön meg róla, hogy a vezeték nélküli HDMI-adapter csatlakoztatva van egy tápforráshoz.

A nagy méretű kijelző Miracast-támogatásának ellenőrzésével és a vezeték nélküli kivetítés engedélyezésének módjával kapcsolatban tekintse meg a nagy méretű kijelző felhasználói útmutatóját vagy forduljon a gyártó ügyfélszolgálatához.

2 A telefonon húzza lefelé az ujját a képernyő jobb felső részéről a Vezérlőközpont megnyitásához, majd kapcsolja be a következőt: .

3 Húzza lefelé az ujját az összes gyorsindító megjelenítéséhez, majd engedélyezze a következőt: **Vezeték nélküli kivetítés**. A telefon ekkor keresni kezdi az elérhető kijelzőket.

4 A készüléklistában érintse meg a nagy méretű kijelző vagy a vezeték nélküli HDMI-adapter nevét a kivetítési kapcsolat létrehozásához.

A kapcsolat beállítása után fekvő módba állíthatja a telefonját a jobb megjelenítés érdekében.

Személyre szabott főképernyő és egyebek

A főképernyő-elrendezés kezelése

A használati szokásainak megfelelően testre szabhatja a telefon főképernyőjének az elrendezését.

Az aktuális modell által támogatott, a főképernyővel kapcsolatos beállításokat az alábbi módokon tekintheti meg:

- Csípje össze két ujját a főképernyőn, majd koppintson a **Beállítások** elemre.
- Lépjen a következő menüpontba: **Beállítások** > **Főképernyő és stílus** > **Főképernyő-beállítások**.

Ikonstílus beállítása

Csípje össze két ujját a főképernyőn, majd koppintson a **Háttérkép és stílus** > **Ikonstílus** menübe való belépéshez.

- **Szín**:válassza ki a testreszabni kívánt **Ikon színe** elemet.
- **Méret**:húzza a csúszkát, és állítsa be az ikon méretét.
- **Lekerekített sarkok**:húzza el a csúszkát, és állítsa be az ikon saroksugarának hatását.
- **Továbbiak**:fedezzen fel további ikonstílusokat a **Témák** menübe, és válasszon szabadon közülük.

A főképernyő-elrendezés beállítása

1. Csípje össze két ujját a főképernyőn, majd koppintson a **Háttérkép és stílus** > **Elrendezés** menübe való belépéshez.
2. Válassza ki az elrendezési módot az **Elrendezéssablon** menüben.
3. Ha szeretné a képernyőpromptok alapján testreszabni a hatást, koppintson a ikonra. A következő műveleteket végezheti el:
   - **Képernyő-elrendezés megjelenítése** szerkesztése.
   - A **Szöveg minialkalmazás használata** kapcsoló ki- és bekapcsolása.
4. Ha végzett a beállításokkal, koppintson az **Alkalmazás** lehetőségre.

Az aktuális elrendezés mentése

Az **Elrendezés** menüben koppintson az **Aktuális elrendezés mentése** lehetőségre, ezzel sablonként menti az elrendezést ide: **Előzmények**.

Múltbéli elrendezések megtekintése

Az **Elrendezés** menüben koppintson a **Előzmények** lehetőségre a korábban használt **Eredeti** főképernyő-elrendezés megtekintéséhez.

Átmenethatások beállítása

1. Csípje össze két ujját a főképernyőn, majd koppintson a **Háttérkép és stílus** > **Hatás módosítása** menübe való belépéshez.
2. Válassza ki a testreszabni kívánt **Hatás módosítása** elemet.

Témasablonok gyors beállítása

1. Csípje össze két ujját a képernyőn, majd koppintson a **Háttérkép és stílus** > **Témák** menübe való belépéshez.
2. Az aktuális téma megtekintéséhez koppintson a **Saját témák** lehetőségre.

3 A beállítani kívánt téma kiválasztásához koppintson az **Ajánlott** lehetőségre, majd kövesse az utasításokat a téma megvásárlásához, vagy koppintson a **Letöltések** lehetőségre.

Az ikonok átrendezése a főképernyőn

Tartson nyomva egy ikont, amíg az nagyobbá nem válik, majd húzza azt a kívánt pozícióba a főképernyőn.

A főképernyő ikonjainak egymáshoz igazítása

Csíptesse össze két ujját a főképernyőn, így hozzáfér a **Főképernyő-beállítások** módhoz, majd engedélyezze az **Automatikus illesztés** funkciót. Ha engedélyezve van ez a funkció, akkor az üres helyeket automatikusan kitölti a rendszer az alkalmazások áthelyezésekor.

A főképernyő ikonjai helyének zárolása

Csíptesse össze két ujját a főképernyőn, így hozzáfér a **Főképernyő-beállítások** módhoz, majd engedélyezze a **Elrendezés rögzítése** funkciót.

A főképernyő elrendezési mintájának kijelölése

Csíptesse össze két ujját a főképernyőn, lépjen a **Főképernyő-beállítások** > **Elrendezés** menüpontra, majd válassza az Önnek tetsző elrendezési mintát.

A Keresés gomb bekapcsolása a főképernyőn

A főképernyőn megjelenített Keresés gomb be- és kikapcsolásához használja az alábbi módszereket:

- Csípje össze két ujját a főképernyőn, és koppintson a **Főképernyő-beállítások** menüpontra a **Keresősáv a főképernyőn** be- és kikapcsolásához.
- Lépjen a **Beállítások** > **Főképernyő és stílus** > **Főképernyő-beállítások** beállítások menüpontra a **Keresősáv a főképernyőn** be- és kikapcsolásához.

Az alkalmazások nevének elrejtése a Főképernyőn

Miután bekapcsolja az alkalmazások nevének elrejtését, az alkalmazásikonok, kártyák és mappák nevei nem jelennek meg a főképernyőn, így letisztultabb felület kap.

Csípje össze két ujját a főképernyőn, koppintson a **Főképernyő-beállítások** lehetőségre, és az **Alkalmazás nevének elrejtése** kapcsolóval engedélyezze vagy tiltsa le ezt a funkciót.

A főképernyő testreszabása

Csípje össze két ujjával a főképernyőt, lapozzon balra és jobbra a képernyő kiválasztásához, és koppintson a  ikonra annak a képernyőnek a tetején, amelyiket szeretné főképernyőként beállítani, így rugalmasan az igényeihez igazíthatja a telefon használatát.

Az alkalmazásfiók használata alkalmazások tárolásához

Alkalmazásait egy fiókba teheti, hogy csak a gyakran használt alkalmazások jelenjenek meg a főképernyőn, így téve áttekinthetőbbé a főképernyőt.

Az Alkalmazásfiók engedélyezése

Lépjen a **Beállítások** > **Főképernyő és stílus** > **Főképernyő stílusa** menüpontra, majd válassza az **Alkalmazáslista** lehetőséget.

Az Alkalmazásfiók engedélyezése után a főképernyőn felfelé lapozva minden alkalmazást megtalál a fiókban.

Alkalmazások visszahelyezése a fiókba

Tartsa nyomva a kívánt alkalmazásikont addig, amíg a készülék nem rezeg, majd érintse meg az **Eltávolítás** lehetőséget. Ez a művelet csak eltávolítja a főképernyőről az alkalmazásikont, de nem törli azt.

Az alkalmazásfiókban továbbra is megtalálható.

A Fiók mód kikapcsolása

A standard főképernyőre való visszaváltáshoz lépjen a **Beállítások** > **Főképernyő és stílus** > **Főképernyő stílusa** menüpontra, és válassza a **Normál** lehetőséget.

Mágikus háttérkép

Személyre szabott és adaptálható zárképernyő háttér, amely lehetővé teszi különböző képi elemek szabad megjelenítését. Személyre szabhatja a zárképernyő háttérképét, így például mélységi hatást adhat hozzá. Abban a pillanatban, amikor bekapcsol a képernyő, megdöbbentő vizuális hatást érhet el. Csodálatos, személyre szabott zárképernyőt is kialakíthat.

Nem minden termék támogatja a mélységhatást. Kérjük, a tényleges körülményeket vegye figyelembe.

A zárolási képernyő szerkesztése

A zárolási képernyő beállításainak oldala az alábbi módszerek bármelyikével elérhető:

- Csippentse össze két ujját a zárolási képernyőn (a készülék feloldása után), lépjen a **Saját stílus** beállítási oldalára, koppintson az **Egyéni** lehetőségre, majd lépjen a **Zárolási képernyő** elemre.
- Feloldott képernyő mellett csípje össze két ujját a főképernyőn, koppintson a **Háttérkép és stílus** pontra, majd balra vagy jobbra lapozva váltson át a **Zárolási képernyő** beállítási oldalára.

A zárolási képernyő stílusának testreszabása

A **Zárolási képernyő** beállítási oldalán a következőkre van lehetőség:

- Koppintson a **Képernyőzár stílusa** lehetőségre:

- Választhat az előre beállított háttérképek közül.
- Kiválaszthat háttérképnek egy képet a **Fénykép kiválasztása** mappából.
- A **Továbbiak** opcióra koppintva beléphet a **Témák** alkalmazásba, ahol számos ingyenes vagy fizetős háttérképet tekinthet meg.

A zárolási képernyőhöz elérhető előbeállított háttérképek a készülék típusától és verziószámától függően eltérhetnek. Kérjük, az aktuális helyzetet tekintse mérvadónak.

- Válasszon ki egy háttérképet vagy sablont, majd koppintson a **Kép lecserélése** elemre: Válasszon egy kedvenc képet a **Galéria** menüből, ha szeretné lecserélni az aktuális zárolási képernyő háttérképén látható személyt, háziállatot vagy tájat. Csippentse össze két ujját a kép megjelenítési méretének beállításához. A megjelenítési terület módosításához két ujjal mozgathatja a képet.
  A megerősítést követően koppintson ide: **Kész**.

- A kép cseréjét nem támogatja a zárolási képernyőhöz elérhető összes háttérkép. Kérjük, az aktuális helyzetet tekintse mérvadónak.
- A **Zárolási képernyő** beállítási oldalán koppintson az üres területre, és beléphet a teljes képernyős beállítási oldalra, ahol pontosabb előnézetet kap a zárolási képernyő hatásáról.

Személyre szabott háttérkép beállítása

A **Zárolási képernyő** beállítási képernyőjén állítsa be a kívánt háttérképet, koppintson a **Dekoráció** elemre; ekkor a következő műveleteket hajthatja végre:

- A háttérképhez tartozó **Minta** megváltoztatása.
- A háttérképhez tartozó **Sablon színe** megváltoztatása.
- Kedvenc kép kiválasztása az aktuális zárképernyő főegységének megváltoztatásához.

Ezenkívül rákoppinthat az órára a lezárási képernyő előnézeti felületén, vagy személyre szabhatja a szövegstílusokat, például a betűtípust és a színt.

Nem minden zárképernyő háttérkép támogatja a **Dekoráció** funkciót. Kérjük, a tényleges körülményeket vegye figyelembe.

Saját zárképernyők előzményeinek megtekintése

Lépjen ide: **Beállítások** > **Főképernyő és stílus** > **Személyes stílusok** > **Testreszabás** > **Képernyőzár stílusa**. A **Saját zárképernyők** részben megtekintheti a zárképernyő előzményeit, és beállíthatja a zárképernyő háttérképét. A kívánt háttérkép kiválasztásához koppintson a **Továbbiak** elemre, és kövesse a képernyőn megjelenő utasításokat.

A dátum és az idő mutatása a képernyő kikapcsolt állapotában

A **Folyamatos megjelenítés** engedélyezésével a zárképernyő mutatja a dátumot, az időt és egyebeket, amikor a képernyő ki van kapcsolva.

A Folyamatos megjelenítés engedélyezése

1 Lépjen a **Beállítások** > **Főképernyő és stílus** > **Folyamatos megjelenítés** menüpontra, és engedélyezze a **Folyamatos megjelenítés** funkciót.

2 A jelzések szerint konfigurálja a **Kikapcsolt képernyő mód** beállításait.

Az animált Folyamatos megjelenítés engedélyezése

A telefonhoz egyéni képeket vagy animációkat is hozzáadhat, így a készüléket még kikapcsolt képernyő esetén is élettelivé és izgalmassá teheti.

Lépjen a **Folyamatos megjelenítés** menüpontra. A **Részleges képernyő** > **Képek** képernyőn válassza ki az Önnek tetsző képet vagy animációt, majd koppintson az **Alkalmaz** lehetőségre.

Ha a Jegesmedve animációt választja, akkor a kikapcsolt képernyőn a jegesmedve testhelyzete az akkumulátor töltöttségi szintjének megfelelően változik. Interakciót is végezhet a jegesmedvével, ha megérinti.

Ha bekapcsolja az arcfelismerést, a telefont véletlenül is feloldhatja, amikor a képernyőt próbálja bekapcsolni, és emiatt nem látja a Folyamatos megjelenítésű elemeket. Ezért ne fordítsa közvetlenül az arca felé a telefont.

A jegesmedve testhelyzete			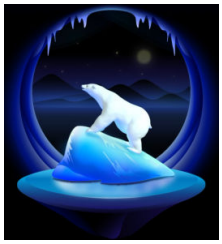	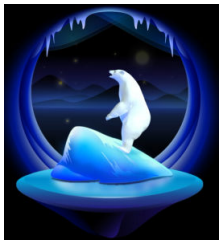
Akkumulátor szintje	Töltés	20%-nál alacsonyabb	20% és 60% közötti	60%-nál magasabb

GIF-képek vagy animált fényképek kiválasztása

A Folyamatos megjelenítést élettelivé és izgalmassá teheti, ha kikapcsolt képernyő esetén helyi kép (például GIF-kép vagy animált fénykép) megjelenítését választja.

1 Lépjen a **Folyamatos megjelenítés** menüpontra. A **Részleges képernyő** > **Képek** rész alatt koppintson a + ikonra.

2 Koppintson a **Kép kiválasztása** lehetőségre, válasszon egy képet, majd koppintson a ✓ ikonra.
Ha már beállított egy helyi képet, koppintson a **Kép lecserélése** lehetőségre. Válasszon egy képet, majd koppintson a ✓ ikonra.

3 Ha GIF-képet választ ki, akkor a **Szerkesztés** lehetőségre koppintva szerkesztheti azt.

4 Állítsa be az egyéb opciókat a képernyőn megjelenő utasítások szerint, majd koppintson az **Alkalmaz** lehetőségre.

Saját művészi aláírás hozzáadása

A Folyamatos megjelenítés személyre szabásához különböző betűtípusokat, -színeket és dekoratív matricákat adhat hozzá.

1 Lépjen a **Folyamatos megjelenítés** menüpontra. A **Részleges képernyő** > **Művészi aláírás** részben koppintson egy aláírási stílusra.

2 Adja meg a szöveget a **Szöveg bevitele** részben, és állítsa be az aláírás stílusát, például a **Szín** és a **Szövegméret** beállítások segítségével.
Az aláíráshoz **Matricák** is hozzáadhatók. Húzza el a peremet az elemek pozíciójának és méretének beállításához, az elemek helyzetének megváltoztatásához vagy az elemek törléséhez pedig koppintson a vagy az ikonra.

3 Koppintson az **Alkalmaz** lehetőségre.

Művészi kép létrehozása a Folyamatos megjelenítéshez

Több modern művészeti stílus (például Mondrian stílus) is választható. Fénykép készítésével vagy a kedvenc fotók közül választva megadható a művészi kép színvilága is. A fénykép színei alkotják a művészi kép számára szolgáló színpalettát.

1 A **Folyamatos megjelenítés** képernyőn található **Részleges képernyő** > **Művészi** alatt érintse meg a használni kívánt stílust.

2 Állítsa be a **Művészi** stílus megfelelő opcióit, például az **Elrendezés** lehetőséget.
A **Szín** beállításakor a készülék képes elemezni a megadott fénykép színeit, majd az így kinyert színpalettát alkalmazni a művészi képre.
Érintse meg a ikont, készítsen fényképet vagy válasszon egy képet a Galéria alkalmazásból, majd lépjen a > **Színek kivonatolása** menüpontra.

3 Érintse meg a **Alkalmaz** ikont.

Órastílusok

A Folyamatos megjelenítéshez **Analóg** vagy **Digitális** órastílus választható.

1 A **Folyamatos megjelenítés** > **Részleges képernyő** képernyőn található **Analóg** vagy **Digitális** lehetőség alatt balra vagy jobbra lapozva böngészhetők az órastílusok, és kiválasztható a kívánt órastílus.

2 Állítsa be a kijelölt órastílus megfelelő opcióit, például a **Dátum mutatása** lehetőséget.

3 Érintse meg a **Alkalmaz** ikont.

Kijelző és fényerő

A Sötét mód engedélyezése

Engedélyezze a képernyő hátteréhez a Sötét módot, amely csökkenti a fényerőt, így megóvja a szemét az irritációtól.

Az alábbi módszerek bármelyikével engedélyezheti és kapcsolhatja ki a Sötét módot:

- Húzza lefelé az ujját a képernyő jobb felső részéről a Vezérlőközpont megnyitásához, majd kapcsolja be vagy ki a **Sötét mód** funkciót. A **Sötét mód** beállítási oldalának megnyitásához tartsa nyomva az ikont.
- Lépjen ide: **Beállítások** > **Kijelző és fényerő**, koppintson a **Sötét** lehetőségre a **Sötét mód** engedélyezéséhez. Koppintson a **Világos** lehetőségre a **Sötét mód** kikapcsolásához.

A Sötét mód automatikus be- és kikapcsolása

Lépjen a következőre:**Beállítások** > **Kijelző és fényerő**, kapcsolja be:**Automatikus váltás**, és koppintson erre:**Időzítés**.Ha a(z)**Napnyugtától napkeltéig** lehetőség van kiválasztva, a rendszer az Ön földrajzi helye és az óra alapján határozza meg az éjszaka kezdetét.Vagy koppintson a következőre:**Egyéni idő** , ha szeretné, hogy a rendszer az Ön használati szokásai alapján határozza meg, hogy mikor váltson automatikusan Sötét módba.

A Sötét mód további beállításai

Lépjen ide: **Beállítások** > **Kijelző és fényerő**, ellenőrizze, hogy be van-e kapcsolva a(z) **Sötét** funkció, koppintson a(z) **A Sötét mód beállításai** lehetőségre, és válassza ki, hogy mely funkciókat szeretné engedélyezni (például: **A háttérkép sötétítése Sötét módban**).

Ha engedélyezve van az **A háttérkép sötétítése Sötét módban** funkció, a háttérkép fényereje a környezeti fénytől függően változik.

Sötét mód beállítása az egyes alkalmazásokhoz

1 Lépjen a **Beállítások** > **Kijelző és fényerő** menüpontba, és ellenőrizze, hogy be van-e kapcsolva a **Sötét** funkció. Koppintson a **A Sötét mód beállításai** lehetőségre.

2 Kapcsolja be az alkalmazás melletti kapcsolót. Amikor újra megnyitja az alkalmazást, sötét lesz a háttér.

Ezt a funkciót nem minden alkalmazás támogatja.

A képernyőfelbontás beállítása

Az intelligens képernyőfelbontás beállítása

Lépjen be a **Beállítások** > **Kijelző és fényerő** menüpontba, és kapcsolja be az **Intelligens felbontás** funkciót. A rendszer a képernyőfelbontást az éppen futó alkalmazásnak megfelelően fogja növelni vagy csökkenteni. Ha kikapcsolja az **Intelligens felbontás** funkciót, a rendszer az alapértelmezett képernyőfelbontást használja, és nem csökkenti azt automatikusan.

Teljes képernyős kijelzés

A teljes képernyős megjelenítés alkalmazása

- A telefonra telepített alkalmazások többsége automatikusan alkalmazkodik a teljes képernyős megjelenítéshez.

- Azon alkalmazások esetében, amelyek nem, lépjen be a **Beállítások** > **Kijelző és fényerő** > **További kijelző beállítások** > **Teljes képernyős megjelenítés** menüpontba, válassza ki a beállítani kívánt alkalmazást, majd kattintson a **Teljes képernyős** gombra. **Teljes képernyős** módban előfordulhat, hogy bizonyos alkalmazások helytelenül jelennek meg, például a nem megfelelő megnyújtás miatt.

A képernyő tetején lévő megjelenítési terület beállítása

1. Lépjen a **Beállítások** > **Kijelző és fényerő** > **További kijelző beállítások** > **Sziget megjelenítése** menüpontra.
2. Egy adott alkalmazás felső területének beállításához válassza ki az alkalmazást, majd pedig az alábbi beállítások közül válassza ki a felső terület megjelenítési módját:
   - **Automatikus**
   - **Kijelzőlevágás megjelenítése**
   - **Kijelzőlevágás elrejtése**

Videojavító

Dinamikus, élénk kijelző

A teljes képernyős videók színének és élességének javítása az élénk vizuális hatásért.

Lépjen a **Beállítások** > **Kijelző és fényerő** > **Videojavító** menüpontba, és engedélyezze a következőt: **Élénk kijelző**.

A **Támogatott alkalmazások** listában megtekintheti, hogy mely alkalmazások támogatják ezt a funkciót.

Szuperdinamikus, élénk megjelenítés

A készülék nagyobb fényerő-tartománnyal, jobb színkontraszttal, valamint élénkebb fény- és árnyékhatásokkal játssza le a videókat.

Lépjen a **Beállítások** > **Kijelző és fényerő** > **Videojavító** menüpontba, és engedélyezze a következőt: **Szuperdinamikus kijelző**.

A **Támogatott alkalmazások** listában megtekintheti, hogy mely alkalmazások támogatják ezt a funkciót.

A képernyő frissítési sebességének beállítása

Lépjen ide: **Beállítások** > **Kijelző és fényerő** > **Képernyőfrissítési sebesség**, és válassza ki igényeinek megfelelően a frissítési sebességet:

- **Dinamikus**: Energiatakarékos, valamint akadásmentes megjelenítést biztosít.
- **Standard**: Energiatakarékos.
- **Magas**: Akadásmentes megjelenítést kínál a képernyőn, de növeli az energiafogyasztást.

Betűtípus beállítása

A betűstílus beállítása

- Ehhez az funkcióhoz internetkapcsolat szükséges. A felmerülő adatforgalmi díjak elkerülése érdekében csatlakozzon Wi-Fi-hálózatra.
- Egyes betűtípusokat meg kell vásárolni.

1 Lépjen ide: **Beállítások** > **Kijelző és fényerő** > **Betűtípusok**.

2 Töltse le vagy vásárolja meg a kívánt betűtípust.

A betűméret és -vastagság beállítása

Lépjen a **Beállítások** > **Kijelző és fényerő** > **Betűtípus-beállítások** menüpontba, és a vezérlő elhúzásával módosíthatja a következőket:

- **Szöveg mérete**: A képernyőn megjelenített szöveg mérete.
- **Szövegek és ikonok vastagsága**: A képernyőn megjelenített szöveg és ikonok vastagsága.

A megjelenítési méret beállítása

A **Beállítások** > **Kijelző és fényerő** > **Megjelenítési méret** menüpontban a vezérlő elhúzásával beállíthatja a képek és a képernyőn megjelenített más elemek méretét.

Honor Szemvédő kijelző

A Honor Szemvédő kijelzőt kifejezetten úgy alakítottuk ki, hogy megóvja a felhasználó szemét a különféle helyzetekben, akár szabadidős célokra és szórakozásra, akár az irodában végzett munkához, akár alvás előtt használja a készüléket.

- Ez a funkció nem helyettesíti a professzionális szemápolást. Figyeljen oda rá, hogy mennyi időt tölt a képernyő előtt, és használja egészségesen a készülékeit.
- A funkció kompatibilitása a készülék típusától és a használt verziótól függ.

A Szemvédelem be- vagy kikapcsolása

- Húzza lefelé az ujját a képernyő jobb felső részéről a Vezérlőközpont megnyitásához, majd kapcsolja be vagy ki a **Szemvédelem** funkciót. A **Szemvédelem** beállítási oldalának megnyitásához tartsa nyomva az ikont.
- Lépjen a **Beállítások** > **Honor Szemkímélő kijelző** > **Szemvédelem** menüpontba, és kapcsolja be vagy ki a **Bekapcsolás egész napra** funkciót.

A Szemvédelem funkció működési időtartamának beállítása

Lépjen a következőre:**Beállítások** > **Honor Szemkímélő kijelző** > **Szemvédelem**, kapcsolja be:**Időzített** majd állítsa be a következőt:**Kezdete**és**Vége** a Szemvédelem funkcióhoz.

A Szemvédelem mód személyre szabása

Lépjen a **Beállítások** > **Honor Szemkímélő kijelző** > **Szemvédelem** menüpontra, engedélyezze a **Bekapcsolás egész napra** lehetőséget, vagy állítsa be az **Időzített** opciót, és a **Szűrő szint** alatti csúszka használatával állítsa be, hogy milyen mértékben szeretné kiszűrni a kék fényt.

Az Éjszakai megjelenítés bekapcsolása

Lépjen ide: **Beállítások** > **Honor Szemkímélő kijelző**, majd kapcsolja be vagy ki a **Az egészséges bioritmust támogató éjszakai mód** kapcsolót.

Ha bekapcsolja a funkciót, a készülék igazodni fog az Ön testének a bioritmusához, és a képernyő éjszakára automatikusan melegebb színtónusra vált.

Defocus szemápolás a szemvédelem érdekében

A Defocus szemápolás az optikai defókusz-technológia elveit alkalmazza a kijelző hatásának a fényviszonyok és a szem használatának időtartama alapján történő testreszabásához. Dinamikusan képes beállítani a kép részleteit az objektumok kontúrjai mentén történő színeltolódásokkal, hogy enyhítse az átmeneti rövidlátást, eddze a szemizmokat és javítsa a fókuszálási képességet.

Lépjen a(z) **Honor Szemkímélő kijelző** menüpontra, és kapcsolja be a(z) **Szemvédelem AI-alapú elhomályosítással** kapcsolót.

Videókat nézve ez a funkció bizonyos kijelzett tartalmakat távolabb tolhat, hogy szimulálja a távolba nézés vizuális hatását. Ezenkívül ez a funkció dinamikusan beállíthatja az egyes kijelzett tartalmak mélységét – ritmikus mintázat szerint közelebb vagy távolabb tolhatja a tartalmat –, hogy dinamikus színváltozatokat hozzon létre a kép részletei és a szöveg szélei mentén. A videóképek dinamikus változásainak észlelése egyénenként eltérő. Csúsztatással beállíthatja a változás intenzitását. Minél nagyobb a dinamikus változások defókuszálásának intenzitása, annál kifejezettebbek a színváltozások a kép kontúrjainak szélein, és annál nagyobb a szemizmok aktivitásának intenzitása.

- Csak néhány alkalmazás támogatja ezt a funkciót.
- A funkció engedélyezésével megnőhet az energiafogyasztás és a készülék hőmérséklete.

Engedélyezés: Személyre szabott fényerő

Egyetlen perc alatt könnyedén testreszabhatja a képernyő fényerejének beállítási tervét, így tisztább és kényelmesebb vizuális élményben lehet része.

Ha bekapcsolja ezt a funkciót, a rendszer enyhén csökkenti a fényerőt a rendkívül érzékeny felhasználók számára, és megakadályozza, hogy a képernyő túl erős fényt bocsásson ki. A kevésbé érzékeny felhasználók számára kissé növeli a fényerőt, hogy a képernyő ne legyen túl sötét. A beállítás személyenként változó, előfordulhat, hogy egyes felhasználók csak apró változást észlelnek.

1 Lépjen ide: **Honor Szemkímélő kijelző**, és koppintson a következőre: **Személyre szabott megjelenítés**. Itt: **Kontrasztérzékenység** koppintson ide: **Indítás**, majd a képernyőn megjelenő utasításokat követve hajtsa végre a következőt: **Kontrasztteszt**. A pontosság érdekében a teszt megszakad, ha a környezet vagy a működési távolság nem felel meg a követelményeknek. Ha ez történik, végezze el a szükséges módosításokat.

2 A teszt eredményei alapján a rendszer személyre szabott fényerő-beállítási tervet készít Önnek. Koppintson ide: **Engedélyezés**, majd engedélyezze a következőt: **Személyre szabott fényerő**.

Az e-könyv mód használata

Ha bekapcsolja az e-könyv módot, a telefon képernyője fekete-fehérre vált, így kevésbé fárasztja a szemet.

Az alábbi módszerek bármelyikével engedélyezheti és kapcsolhatja ki ezt a módot:

- A Vezérlőközpont megnyitásához húzza le az ujját a képernyő jobb felső részéről. Kapcsolja be vagy ki az **e-könyv mód** kapcsolóját. (Ha nem lát **e-könyv mód** gyorsindító-kapcsolót a panelen, koppintson a > **Csempe hozzáadása** pontra, keresse meg az **e-könyv mód** lehetőséget, majd koppintson a > gombra).
- Lépjen be a **Beállítások** > **Kijelző és fényerő** menüpontba, és kapcsolja be vagy ki az **e-könyv mód** funkciót.

- Ha egyszerre engedélyezi az **e-könyv mód** és **Szemvédelem** funkciókat, akkor csak az **e-könyv mód** fog működni.
- Ha egyszerre engedélyezi az **e-könyv mód** és **Sötét mód** funkciókat, a képernyő háttere sötétre vált, a szöveg pedig fehér lesz.

Defocus szemápolás

DOT Szemkímélő: Javítja a képernyőn való nézés kényelmét

Ha Ön lelkes olvasó, tanuló vagy gyakran böngész tartalmakat, javasoljuk, hogy ezen tevékenységek közben tartsa bekapcsolva a DOT-ot, és kezelje azt személyre szabott kényelmes olvasási módként.

A DOT segít enyhíteni a hosszú ideig tartó készülékhasználat során a nagy kontrasztú jelek által okozott túlzott retinális stimulációt, anélkül, hogy ez a képélesség rovására menne. Természetesebb és kíméletesebb kontrasztélményt biztosít, csökkentve a szem fáradását, amelyet a nagy kontrasztú képek hosszú távú nézése okoz. A tartalom egyértelműségének és olvashatóságának megőrzése mellett a kijelző közelebb hozza a természetes kültéri környezet kellemes vizuális élményét.

Lépjen a(z) **Beállítások** > **Honor Szemkímélő kijelző** menüpontra, és kapcsolja be a(z) **Szemvédelem AI-alapú elhomályosítással** kapcsolót.

Olyan helyzetekben, mint olvasás, munka, fórumok, hírek és oktatás, ahol hosszabb ideig kell a képernyőn lévő szöveget vagy képeket bámulni, a DOT lágyítja az általános fekete-

fehér kontrasztot, így kevésbé éles és vakító. A tartalom tisztaságát és olvashatóságát megőrizve mérsékelten csökkenti a természetellenesen magas kontrasztot, ezzel kímélve a szemet.

Hangok

A Ne zavarj mód beállítása

A **Ne zavarj** mód segít annak megakadályozásában, hogy megzavarják, amikor összpontosítania kellene. Ha engedélyezve van ez a mód, akkor a rendszer némítja a hívásokat és az üzeneteket, és nem jelennek meg a banner értesítések.

A Ne zavarj mód engedélyezése vagy kikapcsolása

Az alábbi módszerek valamelyikével engedélyezheti vagy kapcsolhatja ki a Ne zavarj módot:

- Húzza lefelé az ujját a képernyő jobb felső részéről a Vezérlőközpont megnyitásához, majd kapcsolja be vagy ki a **Ne zavarj** funkciót. A **Ne zavarj** beállítási oldalának megnyitásához tartsa nyomva az ikont.
- Lépjen a **Beállítások** > **Hang és haptika** > **Ne zavarj** menüpontba, és kapcsolja be vagy ki a **Ne zavarj** funkciót.

Ha bekapcsolta a Ne zavarj funkciót, megjelenik egy hold ikon az állapotsávban. A Ne zavarj értesítéseinek megtekintéséhez húzza le az ujját a képernyő felső középső vagy bal felső részéről az Értesítési központ megnyitásához. Ha szeretne emlékeztetőt beállítani, húzza balra az értesítést, majd koppintson a ikonra.

Bejövő hívások, értesítések és üzenetek esetén a telefon nem kapcsolja be a képernyőt, nem jelenít meg banner értesítéseket, és némítva marad.

Időzítés beállítása a Ne zavarj módhoz

1. Lépjen a **Beállítások** > **Hang és haptika** > **Ne zavarj** menüpontra, és kapcsolja ki a **Ne zavarj** módot.
2. Engedélyezze az **Időzített** lehetőséget. A készülék szombaton és vasárnap alapértelmezetten Ne zavarj módba lép a megadott időpontban.
3. Érintse meg az **Időzített** lehetőséget az időtartam és az ismétlődés ciklusának beállításához.
4. A **Hozzáadás** lehetőséget is megérintheti több kezdő időpont beállításához.

Hívások vagy üzenetek fogadása a Ne zavarj módban

A Ne zavarj módban lehetőség van a bizonyos személyektől érkező hívások és üzenetek engedélyezésére.

Lépjen a **Beállítások** > **Hang és haptika** > **Ne zavarj** menüpontra, és kapcsolja be a **Ne zavarj** vagy az **Időzített** funkciót. Ezután az alábbiakat teheti:

- Koppintson a **Hívások** vagy az **Üzenetek** lehetőségre, és válassza ki a névjegyek egy bizonyos kategóriáját. A **Ne zavarj** módban a csengőhang megszólal, ha a kategóriában szereplő személyektől érkezik hívás vagy üzenet.
- Kapcsolja be az **Ismétlődő hívások** funkciót. A csengőhang megszólal, ha a hívás 15 percen belül megismétlődik ugyanarról a számról.

Hangbeállítások módosítása

A hangerő módosítása a hangerő-szabályozó gombbal

A hangerő módosításához nyomja meg a hangerő fel vagy le gombot.

Váltás a hanglejátszási módok között a Vezérlőközpontban

1 Húzza le az ujját a képernyő jobb oldalán a Vezérlőközpont megnyitásához.

2 A különböző hanglejátszási módok közötti váltáshoz koppintson a következőkre: **Hang**, **Néma** vagy **Rezgés**.

Hang módban a telefon minden hangot lejátszik.

Néma módban a telefon elnémítja a hívások, üzenetek, értesítések hangját, valamint egyes harmadik féltől származó alkalmazások emlékeztetőinek a hangját. Ez nem érinti az ébresztőket, a kommunikációt, a zene- és videolejátszást, valamint a játékokat.

Rezgés módban a telefon csörgés helyett rezeg, így Ön nem marad le a fontos hívásokról és üzenetekről.

A **Beállítások** > **Hang és haptika** menüpontban is válthat a **Hang**, **Rezgés** és **Néma** módok között.

Az alapértelmezett hangerő beállítása

Lépjen a **Beállítások** > **Hang és haptika** menüpontra, ezt követően beállíthatja a hangerőt a következő elemekhez:

- **Csengőhang**
- **Értesítések**
- **Ébresztések**
- **Zene, videók, játékok**
- **Hívások**

A készülék némítása a bekapcsológombbal a készülék csengésekor

Amikor a készülék bejövő hívás vagy riasztás miatt cseng, akkor a bekapcsológomb megnyomásával némíthatja el.

Átfordítással némítás

Hívás fogadásakor fordítsa át a telefont az elnémításhoz.

A funkció használata előtt lépjen a **Beállítások** > **Kisegítő lehetőségek** > **Gyorsindítók és gesztusok** > **Csengőhang némítása/Hangerő csökkentése** menüpontra, és győződjön meg róla, hogy az **Átfordítás a csengőhang némításához** funkció be van kapcsolva.

A telefon felemelése a hangerő csökkentéséhez

Beérkező hívás esetén emelje fel a telefont a csörgés hangerejének csökkentéséhez.

A funkció használata előtt lépjen a **Beállítások** > **Kisegítő lehetőségek** > **Gyorsindítók és gesztusok** > **Csengőhang némítása/Hangerő csökkentése** menüpontra, és győződjön meg róla, hogy a **Felemelés a hangerő csökkentéséhez** funkció be van kapcsolva.

A csengőhang és a rezgés módosítása

Módosíthatja a szöveges üzenetek, az értesítések és a bejövő hívások csengőhangját, valamint személyre szabhatja a rezgési módot.

1. Lépjen a **Beállítások** > **Hang és haptika** menüpontra, és koppintson a **Telefon csengőhangja** vagy az **Értesítési hang** lehetőségre.
2. Az alábbi műveletek bármelyikét elvégezheti:
   - A csengőhang beállítása
     Válasszon egyet a rendszer csengőhangjai közül, vagy koppintson a **Zene a készüléken** lehetőségre egy helyileg tárolt dal kiválasztásához a szöveges üzenetek csengőhangjaként.
     Két SIM-kártyával rendelkező telefon esetén válassza ki az 1. vagy 2. SIM-kártyát a csengőhangjuk külön történő beállításához.
   - A rezgési mód beállítása
     Koppintson a **Rezgés** lehetőségre, és válassza ki a kívánt rezgési módot.
     A **Szinkronizált (alapértelmezett)** mód választása esetén a rezgés szinkronizálódik a csengőhanggal.
     Bármilyen egyéb rezgési mód választása esetén a rezgés független lesz a csengőhangtól.

Rendszerhaptika

A rendszer haptikus visszajelzéseket használ, amikor bizonyos műveleteket végrehajt, például amikor Ön nyomva tart egy szövegrészt, névjegyet vagy más elemet a képernyőn.

Lépjen a **Beállítások** > **Hang és haptika** menüpontra, és igény szerint engedélyezze vagy kapcsolja ki a **Rendszerhaptika** funkciót.

A Nagy hangerejű üzemmód beállítása

A Nagy hangerejű üzemmódot zajos környezetben, illetve zenehallgatás vagy videómegtekintés közben aktiválhatja a hang tisztaságának javítása érdekében.

A Nagy hangerejű mód aktiválásához nyomja a hangerő fel gombot a maximális szint fölé.

Az üzemmódból való kilépéshez nyomja meg a hangerő le gombot.

A További hangbeállítás konfigurálása

Lépjen a **Beállítások** > **Hang és haptika** > **További hangbeállítás** menüpontra, és fedezze fel a további figyelmeztetési lehetőségeket. Például a következőket: **Képernyőzár**, **Képernyőkép**.

Ez a funkció készülékenként eltérő lehet.

Az alkalmazás hangerejének külön történő beállítása

Lépjen be a **Beállítások** > **Hang és haptika** > **További hangbeállítás** menüpontba, és kapcsolja be az **Alkalmazás hangerő-szabályozása** funkciót. Amikor egy alkalmazás hangot játszik le, külön beállíthatja a hangerejét.

Értesítések

Alkalmazásjelvények

Ha egy alkalmazás új értesítéseket kap, az alkalmazás ikonján megjelenik egy számozott jelvény. Pontot is beállíthat jelvényként, vagy el is rejtheti a jelvényt néhány vagy az összes alkalmazás számára.

Az alkalmazásjelvények kikapcsolása

1. Lépjen a **Beállítások** > **Értesítések és állapotsáv** menüpontra, majd érintse meg az **Alkalmazásikon-jelzések** elemet.
2. Kapcsolja ki néhány vagy az összes alkalmazás kapcsolóját.

A jelvény megjelenítési mód megváltoztatása

Az **Alkalmazásikon-jelzések** képernyőn érintse meg az **Ikonmegjelenítési mód** elemet, majd tetszés szerint válassza a **Számok** vagy a **Pontok** lehetőséget.

Értesítések tartalmának elrejtése a zárképernyőn

Megakadályozhatja, hogy egy értesítés tartalma látható legyen mások számára úgy, hogy elrejti azt a zárképernyőn.

Lépjen a **Beállítások** > **Értesítések és állapotsáv** > **Előnézetek a zárképernyőn** menüpontra, és engedélyezze az **Elrejtés** lehetőséget.

További az alkalmazásértesítési beállítások

Az állapotsáv letisztult módja

Lépjen a következőre: **Beállítások** > **Értesítések és állapotsáv** > **Állapotsáv**, és engedélyezze a funkciót: **Tiszta mód**. Ha be van kapcsolva a **Tiszta mód** funkció, az

állapotsáv csak az időt, a Wi-Fi-kapcsolatot, a mobilhálózati jelet és az akkumulátor töltöttségi szintjét mutatja.

Az alkalmazásértesítők emlékeztetési módjának beállítása

Lépjen a következőre:**Beállítások** > **Értesítések és állapotsáv**.Válassza ki azt az alkalmazást, amelynek az alkalmazásértesítéseihez szeretné beállítani az emlékeztetési módot.

- Engedélyezze a következőt:**Minden értesítés**:A rendszer emlékeztetőt jelenít meg, ha új értesítések állnak rendelkezésre az adott alkalmazáshoz.
- Ha az alkalmazás már generált értesítéseket, bármikor beállíthat további emlékeztetési módokat.
  Ha például a(z)**Naptár** már generált értesítéseket, a következőket is beállíthatja:**Eseményébresztő-emlékeztető**,**Eseményért. (később emlék.)**vagy**Alapértelmezett eseményértesítés**.

Az egyes alkalmazások által támogatott emlékeztetési módok eltérőek lehetnek.

Az értesítések bekapcsolják a képernyőt

Lépjen a **Beállítások** > **Értesítések és állapotsáv** menüpontra, és engedélyezze a **Képernyő felébresztése értesítésekhez** funkciót. A készülék automatikusan bekapcsolja a zárképernyőt, amikor értesítés érkezik.

Értesítési ikonok megjelenítése az állapotsávon

Lépjen a **Beállítások** > **Értesítések és állapotsáv** > **Állapotsáv** menüpontra, és engedélyezze az **Értesítési ikon megjelenítése** funkciót.

Alkalmazásértesítések letiltása

Egy adott alkalmazás értesítéseinek kikapcsolása

Ha nem szeretné, hogy egy alkalmazás értesítései zavarják, tegye a következők egyikét:

- Miután az alkalmazástól egy értesítés érkezett, az értesítési sávon lapozzon balra az értesítésen, és lépjen a > **Értesítések kikapcsolása** menüpontra.
- Lépjen a **Beállítások** > **Értesítések és állapotsáv** menüpontra, keresse meg és érintse meg az alkalmazást, amelyhez ki szeretné kapcsolni az értesítéseket, majd kapcsolja ki az **Értesítések engedélyezése** funkciót.

Ez a funkció egyes alkalmazásokban nem áll rendelkezésre.

Egyszerre több alkalmazás értesítéseinek kikapcsolása

Ha egyszerre több alkalmazás értesítéseit szeretné kikapcsolni, lépjen a **Beállítások** > **Értesítések és állapotsáv** > **Összes kezelése** menüpontra, és kapcsolja ki az alkalmazások mellett lévő kapcsolót.

Biometria és jelszó

Arcfelismerés

Az arcfelismerés lehetővé teszi, hogy az arcadataival feloldja a készüléket, vagy hozzáférjen a zárolt alkalmazásokhoz.

Arc adatok felvétele

1 Lépjen a **Beállítások** > **Biometria és jelszó** > **Arcfelismerés** menüpontra, majd adja meg a zárképernyő jelszavát.

2 Válassza a **A Felemelés a felébresztéshez funkció engedélyezése** lehetőséget.

A beállításelemek készülékenként eltérőek lehetnek. Ha a készülék nem rendelkezik egy adott elemmel, az azt jelzi, hogy a megfelelő funkció nem támogatott.

3 Érintse meg az **Első lépések** lehetőséget, majd az arc adatok felvételéhez kövesse az utasításokat a képernyőn.

Alternatív kinézet beállítása

A pontosabb és kényelmesebb arcfelismerés érdekében hozzáadhat egy alternatív kinézetet.

Az **Arcfelismerés** képernyőn érintse meg az **Eltérő kinézet beállítása** lehetőséget, majd az alternatív arcadatok felvételéhez kövesse a képernyőn megjelenő utasításokat.

Az Arcfelismerés engedélyezése

Az **Arcfelismerés** képernyőn engedélyezze a(z) **A feloldás után lépjen a főképernyőre** funkciót a gyorsabb feloldás érdekében.

Ha engedélyezte a PrivateSpace-t, vagy több felhasználót is hozzáadott telefonjához, az Arcfelismerés csak a MainSpace-ben vagy a Tulajdonos fiókjával használható.

Hozzáférés az alkalmazás-zárhoz arcfelismeréssel

Az **Arcfelismerés** képernyőn engedélyezze a **Hozzáférés az alkalmazás-zárhoz** elemet, majd az arc adatok alkalmazás-zárhoz történő hozzáadásához kövesse az utasításokat a képernyőn.

Ezután megérinthet egy zárolt alkalmazást a főképernyőn, és az arcfelismerés segítségével hozzáférhet az alkalmazáshoz.

Intelligens zárképernyő-értesítések

A zárképernyőn a rendszer automatikusan elrejti a WeChat, a QQ és a Weibo banner értesítéseinek részleteit, és csak az arca felismerése után jeleníti meg azokat. Ez segít az üzenetek kiszivárgásának elkerülésében és az adatvédelem biztosításában, amikor mások használják a készüléket, vagy mások vannak Ön körül.

1 Nyissa meg a(z) **Beállítások** > **Biometria és jelszó** > **Arcfelismerés** menüpontot, írja be a zárképernyő jelszavát a(z) **Arcfelismerés** megnyitáshoz, majd kapcsolja be a(z) **Értesítések megjelenítése** funkciót.

2 Koppintson a(z) **Feloldás** lehetőségre, majd válassza ki a(z) **A feloldás után lépjen a főképernyőre** feloldásának módját.

Az arcadatok törléséhez kapcsolja ki a(z) **Értesítések megjelenítése** funkciót. Miután megbizonyosodott róla, hogy megfelelően regisztrálta a zárképernyő jelszavát, kapcsolja be a(z) **Tartalom rejtve megjelenítése** funkciót a zárképernyőn megjelenő értesítések részleteinek az elrejtéséhez.

Arcfelismerés maszkban

Az arcfelismerés segítségével könnyebben és gyorsabban feloldhatja a telefonját, mostantól akkor is, ha maszkot visel.

1 Lépjen ide: **Beállítások** > **Biometria és jelszó** > **Arcfelismerés**, és adja meg a zárképernyő jelszavát.

2 Koppintson ide: **Arcfelismerés maszkban** > **Első lépések**, nézzen rá a telefonra, majd a képernyőn megjelenő utasításokat követve regisztrálja az arcazonosítóját.

Arcadatok kikapcsolása vagy törlése

Az **Arcfelismerés** képernyőn az alábbiakat teheti:

- Arcadatok kikapcsolása bizonyos funkciók számára: Igény szerint kapcsolja ki a **Feloldás** vagy a **Hozzáférés az alkalmazás-zárhoz** funkciót. Ez a nem törli az arcadatait.
- Arcadatok törlése: Érintse meg az **Arcadatok törlése** lehetőséget, és az arcadatok törléséhez kövesse a képernyőn megjelenő utasításokat.

Ujjlenyomat-azonosító használata

Az ujjlenyomat-azonosítója használható a képernyő feloldásához, a számlaszámok és jelszavak automatikus megadásához, valamint az olyan személyes információk eléréséhez, mint az Alkalmazás-zár.

Képernyőbe épített ujjlenyomat-azonosító hozzáadása

1 Lépjen a **Beállítások** > **Biometria és jelszó** > **Ujjlenyomatazonosító** menüpontra. Kövesse a képernyőn megjelenő utasításokat a zárképernyő jelszó beállításához vagy megadásához.

2 Koppintson az **Új ujjlenyomat** > **Ujjlenyomat felvétele** lehetőségre. Vegye fel az ujjlenyomatát.

3 Helyezze az ujját a képernyőbe épített ujjlenyomat-érzékelési területre. Tartsa nyomva a területet, amíg a telefon rezeg, majd vegye el az ujját. Ismételje meg ezt a műveletet ugyanennek az ujjnak a különböző részeivel, amíg az ujjlenyomat felvétele be nem fejeződik.

4 Ezután koppintson az **OK** lehetőségre.

A képernyő zárolását követően emelje fel a telefont. A képernyőn egy képernyőbe épített ujjlenyomat-érzékelési terület jelenik meg. A képernyő feloldásához érintse meg ezt a területet az ujjlenyomat-felvételhez használt ujjával.

Ujjlenyomat átnevezése vagy törlése

1. Lépjen a **Beállítások** > **Biometria és jelszó** > **Ujjlenyomatazonosító** menüpontra, és adja meg a zárképernyő jelszavát.
2. Az **Ujjlenyomat lista** szakaszban érintse meg a felvett, átnevezni vagy törölni kívánt ujjlenyomatot.

Ujjlenyomat azonosítása

Az ujjlenyomat-azonosítás lehetővé teszi, hogy ujjait egyeztesse a felvett ujjlenyomatokkal.

1. Lépjen a **Beállítások** > **Biometria és jelszó** > **Ujjlenyomatazonosító** menüpontra, és adja meg a zárképernyő jelszavát.
2. Az **Ujjlenyomat lista** szakaszban érintse meg az **Ujjlenyomat azonosítása** elemet.
3. Érintse meg az ujjlenyomat-olvasót az ujjával. A felismert ujjlenyomat kiemelten jelenik meg.

Az ujjlenyomata használata a Széf eléréséhez

1. Lépjen a **Beállítások** > **Biometria és jelszó** > **Ujjlenyomatazonosító** menüpontra, és adja meg a zárképernyő jelszót.
2. Kapcsolja be a **Széf elérése** kapcsolót, és kövesse a képernyőn megjelenő utasításokat az ujjlenyomata Széffel történő társításához.

Ezután a **Fájlok** > **Böngészés** menüpontra lépve, a **Széf** lehetőség megérintése után használhatja az ujjlenyomatát annak eléréséhez.

Ujjlenyomat használata zárolt alkalmazás eléréséhez

1. Lépjen a **Beállítások** > **Biometria és jelszó** > **Ujjlenyomatazonosító** menüpontra, és adja meg a zárképernyő jelszavát.
2. Állítsa Be helyzetbe a **Hozzáférés az alkalmazás-zárhoz** funkciót, majd kövesse a képernyőn megjelenő utasításokat az ujjlenyomatnak az Alkalmazás-zárral való összekapcsolására vonatkozóan.

Így majd az ujjlenyomatát használva férhet hozzá a főképernyőn lévő zárolt alkalmazáshoz.

Ujjlenyomatos fizetés engedélyezése és használata

Ujjlenyomata a fizetőalkalmazásokkal végzett fizetések megerősítésére is használható.

A funkció engedélyezéséhez lépjen a fizetőalkalmazás vonatkozó menüjére, és kövesse a képernyőn megjelenő utasításokat.

Zárképernyő jelszó

Zárképernyő jelszóként beállíthat numerikus, mintaalapú vagy vegyes jelszavakat.

A zárképernyő jelszavának beállítása

1. Lépjen a **Beállítások** > **Biometria és jelszó** menüpontra, majd érintse meg a **Zárképernyő jelszava** elemet.
2. Adjon meg egy 6 számjegyet tartalmazó jelszót.
3. Másik lehetőségként érintse meg a **Feloldási mód megváltoztatása** elemet, majd jelölje ki a jelszó típusát, ezután az új jelszó megadásához kövesse az utasításokat a képernyőn.

A zárképernyő jelszó módosítása

1. Lépjen a **Beállítások** > **Biometria és jelszó** menüpontra, és koppintson a **Zárképernyő jelszó módosítása** lehetőségre.
2. Adja meg a jelenlegi zárképernyő jelszót.
3. Ezután adjon meg egy új jelszót, vagy koppintson a **Feloldási mód megváltoztatása** lehetőségre a jelszavas opció kiválasztásához, és egy új jelszó megadásához.

A zárképernyő jelszó kikapcsolása

Lépjen a **Beállítások** > **Biometria és jelszó** menüpontra, és koppintson a **Zárképernyő jelszavának kikapcsolása** lehetőségre.

A Zárolás engedélyezése

A telefonja számos módon feloldható. Bizonyos esetekben (például ha tömegközlekedési eszközön elalszik) a jelszavas feloldás nagyobb biztonságot nyújt, mint az egyéb feloldási módok. Ha a Zárolás mód engedélyezve van, akkor csak a zárképernyő jelszó megadásával tudja feloldani a telefonját. Az egyéb feloldási módokat átmenetileg kikapcsolja a rendszer.

A funkció használatához be kell állítania egy zárképernyő jelszót.

1. Lépjen a **Beállítások** > **Biometria és jelszó** > **Biztonságos zárolás beállítások** menüpontra, és engedélyezze a **Lezárási opciók megjelenítése** lehetőséget.
2. Tartsa nyomva a Be-/kikapcsológombot, amíg a **Lezárás** opció megjelenik a képernyőn.
3. Koppintson a **Lezárás** opcióra, és kövesse a képernyőn megjelenő utasításokat a Zárolás mód engedélyezéséhez. A Zárolás mód engedélyezése után csak a zárképernyő jelszó használatával fogja tudni feloldani a készülékét.
4. A készüléke feloldásakor a Zárolás módot automatikusan kikapcsolja a rendszer, és a legközelebbi feloldáskor szokásos módon használhatja az egyéb feloldási módokat. Ha ismét engedélyeznie kell a Zárolás módot, tartsa nyomva a Be-/kikapcsológombot, és koppintson ismét a **Lezárás** opcióra.

Alkalmazás

Alkalmazásbeállítások megtekintése és módosítása

Lépjen a **Beállítások** > **Alkalmazások** > **Alkalmazások kezelése** menüpontra, és érintsen meg egy alkalmazást. Többek között kényszerítheti az alkalmazás leállását, eltávolíthatja, megtekintheti és módosíthatja az alkalmazás jogosultságait és beállíthatja az értesítési módokat.

Egyes alkalmazások nem távolíthatók el.

Az Ikeralkalmazás engedélyezése

A munkahelyi és a privát tartalmak elkülönítéséhez jelentkezzen be két WhatsApp- vagy Facebook-fiókba egyszerre.

Nem minden alkalmazás támogatja a **Ikeralkalmazás** funkciót:

Ha a telefonon engedélyezve van a PrivateSpace, vagy több felhasználót állítottak be, akkor az Ikeralkalmazás funkció csak a MainSpace alatt vagy a készülék tulajdonosa számára érhető el.

Lépjen a **Beállítások** > **Alkalmazások** > **Ikeralkalmazás** menüpontra, és aktiválja a kívánt alkalmazás kapcsolóját. Az adott alkalmazáshoz tartozó ikeralkalmazás megjelenik a főképernyőn.

Akkumulátor

Energiagazdálkodás

Az **Akkumulátor** képernyőn megtalálja az akkumulátor becsült hátralévő üzemidejét, melyet az energiatakarékos mód engedélyezésével meghosszabbíthat.

Energiatakarékos mód engedélyezése

Ha az **Energiatakarékos** engedélyezve van a készülékén, és az akkumulátorszint magasabb, mint 10%, egyes funkciókat a rendszer kikapcsol, a háttérben futó alkalmazásokat korlátozza, a vizuális hatások pedig gyengébbek lesznek az energiafogyasztás csökkentése érdekében. Amikor az akkumulátorszint 10% vagy annál alacsonyabb, szigorúbb energiatakarékossági intézkedések lépnek érvénybe a hosszabb készenléti idő érdekében. Javasoljuk, hogy amikor az akkumulátorszint 20% vagy annál alacsonyabb, engedélyezze az **Energiatakarékos** opciót.

Ehhez lépjen a **Beállítások** > **Akkumulátor** (vagy az **Rendszerkezelő** > **Akkumulátor**) menüpontra, és engedélyezze az **Akkumulátorhasználati mód** > **Energiatakarékos** opciót.

Ezután egy ikon jelenik meg az állapotsávon.

Az Ultra-energiatakarékos engedélyezése

Az **Ultra-energiatakarékos** engedélyezése után a képernyő **Sötét mód** megjelenítési módba kapcsol. Ez az üzemmód kikapcsolja a legtöbb olyan funkciót és alkalmazást, amelyek energiát fogyaszthatnak, és korlátozza a telefon teljesítményét. Az üzemidő

meghosszabbítása érdekében csak az alapvető funkciók, például a Hívás és az Üzenetek maradnak aktívak. A vészhelyzeti műveletekhez hozzáadhatja a gyakran használt alkalmazásokat.

Az **Ultra-energiatakarékos** engedélyezése a következő módokon lehetséges:

- Lépjen ide: **Beállítások** > **Akkumulátor** (vagy ide: **Rendszerkezelő** > **Akkumulátor**), és engedélyezze a következőt: **Akkumulátorhasználati mód** > **Ultra-energiatakarékos**.
- Ha az akkumulátor töltöttsége 10% alá csökken, koppintson a képernyő tetején lévő értesítési szalagon látható **Ultra-energiatakarékos** üzenetre.

Az **Ultra-energiatakarékos** menüpontban koppintson a **Kilépés** opcióra a jobb felső sarokban az **Ultra-energiatakarékos** mód kikapcsolásához.

Akkumulátoroptimalizálás

Akkumulátoroptimalizálás: A rendszer több területre kiterjedő és az Ön használati szokásain és gyakoriságán alapuló energiatakarékossági javaslatokat biztosít. Egyetlen koppintással optimalizálhatja az akkumulátorhasználatot, így meghosszabbíthatja a készülék üzemidejét.

A következő optimalizálási módok érhetők el:

- **Manuális optimalizálás:**

1. Lépjen be a **Beállítások** > **Akkumulátor** > **Akkumulátoroptimalizálás** menüpontba (vagy a **Rendszerkezelő** > **Akkumulátor** > **Akkumulátoroptimalizálás** menüpontba).
2. Válasszon az **Akkumulátort erősen merítő funkciók** és a **Ritkán használt funkciók** menüpontokban, majd a helyzetnek megfelelően válassza ki a kívánt optimalizálási ajánlásokat az **Energiatakarékossági tippek** részben, és koppintson az **Optimalizálás** lehetőségre.

A Teljesítmény mód engedélyezése

A **Teljesítmény mód** úgy szabályozza a telefonja energiakezelési beállításait, hogy az a maximális teljesítményt nyújtsa. Ennek eredményeképp az akkumulátor gyorsabban merül, különösen ha intenzív grafikai jellemzőkkel rendelkező alkalmazásokat használ.

Ha az akkumulátor kellőképpen fel van töltve, lépjen a **Beállítások** > **Akkumulátor** (vagy a **Rendszerkezelő** > **Akkumulátor**) menüpontra, és engedélyezze a **Akkumulátorhasználati mód** > **Teljesítmény** funkciót.

Ekkor megjelenik a ikon az állapotsávon.

Az akkumulátor beállításainak módosítása

Beállíthatja, hogy megjelenjen-e az állapotsávon az akkumulátor töltöttségének százalékos értéke, és hogy a képernyő kikapcsolásakor készüléke bontsa-e a hálózati kapcsolatot.

Az akkumulátortöltöttség százalékos értékének megjelenítése az állapotsávon

Lépjen a **Beállítások** > **Akkumulátor** menübe (vagy az **Rendszerkezelő** > **Akkumulátor** menübe), érintse meg az **Akkumulátor töltöttsége** lehetőséget, majd válasszon

megjelenítési módot: megjelenítés az állapotsávon lévő akkumulátorikonon belül, vagy mellette.

Hálózati kapcsolat megtartása alvó módban

Ha szeretné, hogy készüléke alvó állapotban is fogadja az üzeneteket és letöltse a szükséges adatokat, állítsa be, hogy alvó módban is életben tartsa a hálózati kapcsolatot. Vegye figyelembe, hogy ez megnövelheti az energiafogyasztást.

Érintse meg az **Akkumulátor** képernyő **További akkumulátorbeállítások** gombját, majd engedélyezze vagy kapcsolja ki a **Maradjon csatlakoztatva, amikor a készülék alszik** lehetőséget.

Az Intelligens töltés engedélyezése

Az Intelligens töltés megtanulja az Ön töltési szokásait, és a töltést intelligens módon kezeli. Ez a funkció mérsékli az akkumulátor elhasználódásának mértékét, és meghosszabbítja az akkumulátor élettartamát azáltal, hogy csökkenti az időt, amely alatt a készülék teljesen fel van töltve. Javasoljuk, hogy hagyja ezt a funkciót engedélyezett állapotban.

Például, ha a készülékét általában éjjel vagy hosszabb ideig tölti, az Intelligens töltés megállítja a töltést, amikor az akkumulátor elér egy bizonyos töltöttségi szintet. Mielőtt reggel felébred, az Intelligens töltés folytatja a töltést, amíg a készülék teljesen fel nem töltődik. Ez csökkenti az időt, amely alatt a készülék teljes mértékben fel van töltve, így lelassítja az akkumulátor elhasználódását és növeli az akkumulátor élettartamát.

Az Ön töltési szokásaival kapcsolatos adatokat kizárólag a készüléken használja fel a rendszer, azokról nem készít biztonsági másolatot, és nem tölti fel azokat a felhőbe.

A funkció engedélyezéséhez lépjen a **Beállítások** > **Akkumulátor** > **További akkumulátorbeállítások** menüpontra, és engedélyezze az **Intelligens töltés** funkciót.

Intelligens akkumulátorkapacitás engedélyezése

Az Intelligens akkumulátorkapacitás intelligens módon állítja be a rendelkezésre álló maximális akkumulátorkapacitást az aktuális akkumulátorállapot alapján, így lelassítja az akkumulátor elhasználódását és növeli az akkumulátor élettartamát. Javasoljuk, hogy hagyja ezt a funkciót engedélyezett állapotban.

A funkció engedélyezéséhez lépjen a **Beállítások** > **Akkumulátor** > **További akkumulátorbeállítások** menüpontra, és engedélyezze az **Intelligens akkumulátorkapacitás** funkciót.

Tárhely

A tárhelyhasználat ellenőrzése

Amikor szükségesnek érzi, a tárhelyhasználat ellenőrzése és optimalizálása érdekében lépjen a **Beállítások** > **Tárhely** menüpontra.

Tárhely felszabadításatelefon esetében

A(z)**Tisztítás** itt:**Rendszerkezelő** megvizsgálja a tárhelyet, és megkeresi a redundáns fájlokat és a nagy méretű fájlokat, például az alkalmazások által hátrahagyott fájlokat, majd javaslatokat tesz, hogy mely tartalmakat érdemes törölni, hogy helyet szabadítson fel.

1 Lépjen a következőre:**Rendszerkezelő** , és koppintson erre:**Tisztítás**.

2 Ha befejeződött a vizsgálat, koppintson erre:**Tisztítás** vagy**Tisztítás** a törölni kívánt elemnél, majd az utasításokat követve törölje a felesleges fájlokat.

Húzza lefelé az ujját a képernyő felső részéről. Ezt követően atelefon ismét megvizsgálja a tárhelyet.

A másolatfájlok törlése

Az **Rendszerkezelő** alkalmazással megtalálhatja készülékén a több példányban tárolt fájlokat.

Lépjen a **Tisztítás** képernyőre, érintse meg a **Megkettőzött fájlok (csoport)** lehetőséget, majd válassza ki a törölni kívánt felesleges fájlokat.

Biztonság

A Jelszótároló használata a jelszó automatikus kitöltésére

A Jelszótároló elmenti a felhasználóneveit és a jelszavait, és Ön helyett automatikusan beírja őket, ha bármikor bejelentkezik egy alkalmazásba. Az adatok hardveresen titkosítottak, és csak az Ön készüléke tárolja őket. A Honor nem rendelkezik hozzáféréssel ezekhez, és a hálózatra vagy szerverre sem tölti fel őket.

- A Jelszótároló használata előtt a készülékhez állítson be egy zárképernyő jelszót.
- A Jelszótároló csak bizonyos alkalmazásokkal kompatibilis.

Felhasználónevek és jelszavak automatikus kitöltése

1 Lépjen ide: **Beállítások** > **Biztonság és adatvédelem** > **Készülék- és adatvédelem** > **Jelszó és azonosítókulcs** > **Jelszótároló**, és engedélyezze a következőt: **A felhasználónevek és jelszavak automatikus mentése és kitöltése**.

2 Amikor először jelentkezik be az alkalmazásba, adja meg a felhasználónevet és a jelszót. A sikeres bejelentkezéskor a telefon megkérdezi, hogy szeretné-e menteni az adatokat.

- Ha csak a készüléken szeretné tárolni a felhasználónevet és a jelszót, koppintson a következőre a felugró ablakban: **Mentés csak a készüléken**.

- Ha szeretné szinkronizálni a felhasználónevét és a jelszavát azokra a további készülékekre, amelyekre ugyanazzal a Honor-azonosítóval van bejelentkezve, lépjen a következőre: **Beállítások** > **Biztonság és adatvédelem** > **Készülék- és adatvédelem** > **Jelszó és azonosítókulcs** > **Jelszótároló**, és koppintson erre a lehetőségre: **A Jelszótároló adatainak szinkronizálása**, vagy a jelszó mentésével kapcsolatos felugró ablakban koppintson erre: **Szinkronizálás egyéb készülékekre**.

3 Amikor legközelebb bejelentkezik, hitelesítse magát a zárképernyőn, és a rendszer automatikusan megadja a felhasználónevet és a jelszót.

A(z) **Device Clone** segítségével a Jelszótárolóban található adatokat áthelyezheti új Honor telefonjára, amikor új készülékre vált. Így gyorsabban be tud jelentkezni új telefonján.

Az eltárolt felhasználónevek és jelszavak megtekintése vagy törlése

A Jelszótárolóban tárolt felhasználóneveket és jelszavakat bármikor megtekintheti vagy törölheti.

Az eltárolt felhasználónevek és jelszavak megtekintéséhez vagy törléséhez lépjen a **Beállítások** > **Biztonság és adatvédelem** > **Készülék- és adatvédelem** > **Jelszó és azonosítókulcs** > **Jelszótároló** > **FIÓKOK** menüpontra.

Jelszótároló letiltása

Lépjen a(z) **Beállítások** > **Biztonság és adatvédelem** > **Készülék- és adatvédelem** > **Jelszó és azonosítókulcs** > **Jelszótároló** menüpontba, majd tiltsa le a(z) **A felhasználónevek és jelszavak automatikus mentése és kitöltése** funkciót.

Párhuzamos tér

A **Párhuzamos tér** egy elkülönített, biztonságos terület, melynek célja, hogy megvédje telefonja adatait, és amely független a MainSpace-től, illetve azzal egyidejűleg is használható. Elhelyezheti a **Párhuzamos tér** területén a fontos adatait és alkalmazásait, és így nagyobb biztonságban tudhatja őket.

A Párhuzamos tér engedélyezése

1 Lépjen ide:**Beállítások** > **Biztonság és adatvédelem** > **Készülék- és adatvédelem** > **Párhuzamos tér**, majd koppintson ide: **Engedélyezés**.

2 Ha engedélyezte a funkciót, állítsa be vagy adja meg a jelszót és a jelszóvédelmi kérdést, majd hozza létre a következőt: **Párhuzamos tér**. Ezt követően létrejön a főképernyőn a **Párhuzamos tér** gyorsindítója.

Fájlokat áthúzása a Párhuzamos térbe és kihúzása onnan

A **Párhuzamos tér** menüpontban a következőkre van lehetősége:

- Koppintson a **Fájlok áthelyezése** lehetőségre, ha szeretné átköltöztetni a fontos adatokat, például a képeket, a videókat, a hangfájlokat és a dokumentumokat ide: **Párhuzamos tér**.

- Koppintson a **Fájlok áthelyezése** lehetőségre, ha szeretné áthelyezni a fontos adatokat, például a képeket, a videókat, a hangfájlokat és a dokumentumokat innen: **Párhuzamos tér**.

A MainSpace-ből emellett osztott képernyős és lebegő ablakos módban áthúzhatja a fájlokat ide: **Párhuzamos tér**.

Alkalmazások kezelése a Párhuzamos térben

A szükséges alkalmazásokat hozzáadhatja ehhez: **Párhuzamos tér**. Emellett ugyanezeket az alkalmazásokat a MainSpace-ben és a **Párhuzamos tér** helyen is használhatja, akár másik fiókkal is, és az alkalmazás a MainSpace-ben és a **Párhuzamos tér** helyen függetlenül fog futni.

Alkalmazások hozzáadása ehhez: **Párhuzamos tér**:

Lépjen a **Párhuzamos tér** menüpontba, koppintson a **Alkalmazások hozzáadása** elemre, és az utasításokat követve adja hozzá a MainSpace-alkalmazásokat a következőhöz: **Párhuzamos tér**.

Alkalmazások eltávolítása innen: **Párhuzamos tér**:

Lépjen a **Párhuzamos tér** menüpontba, nyomja meg hosszan az alkalmazást, majd koppintson erre: **Eltávolítás**. Ha egy alkalmazást eltávolít a **Párhuzamos tér** felületről, az nem befolyásolja annak használatát a MainSpace-ben.

Alkalmazások egyidejű használata Dual Spaces környezetben

A **Párhuzamos tér** segítségével párhuzamosan használhatja az alkalmazásokat a MainSpace-ben és a **Párhuzamos tér** felületen, egyetlen közös képernyőn. A két tér egymástól függetlenül működik. Például az egyik oldalon böngészhet a munkafájljai között, a másik oldalon pedig rövid videókat nézhet, vagy ugyanazt a játékot játszhatja egyszerre mindkét oldalon.

1. Lépjen be a **Párhuzamos tér** kezdőoldalára.
2. Csúsztassa befelé két ujját a képernyő két hosszú élétől, és álljon meg, amíg meg nem jelenik a **Magic-oldalsáv**. Ezután nyomja meg és húzza az alkalmazást a képernyőre, majd engedje el az osztott képernyős mód bekapcsolásához.
3. Nyisson meg egy alkalmazást itt: **Párhuzamos tér**.
4. A másik oldalon a MainSpace-ben nyissa meg ugyanazt az alkalmazást vagy szükség esetén egy másikat: **Párhuzamos tér**.

- Ezt a funkciót csak az osztott képernyőt támogató alkalmazásokkal lehet használni.
- A fekvő tájolást támogató alkalmazások automatikusan vízszintes felosztási módba lépnek a két tér egyidejű futtatásakor.
- Ha két játékot futtat egyszerre az osztott képernyőn, akkor a rendszer több erőforrást fog felhasználni, ami felmelegedést okozhat, és a játékok lassabbá válhatnak.

AI-alapú csalásészlelés

Az AI-alapú deepfake-észlelés segítségével a rendszer azonnal azonosítani tudja, ha a másik fél AI deepfake technológiát használ valaki más megszemélyesítésére a videóhívások vagy megbeszélések során, biztosítva ezáltal a kommunikáció biztonságát.

Lépjen be a **Beállítások** > **Biztonság és adatvédelem** > **Készülék- és adatvédelem** > **AI-alapú deepfake- és hangklónozás-észlelés** menüpontba, és kapcsolja be az **AI-alapú deepfake- és hangklónozás-észlelés** funkciót.

Csalásérzékelés videóhívások közben

Videóhívás vagy videóértekezlet közben a következő módszerekkel végezhet deepfake-észlelést:

- Koppintson a kapszulában a **Észlelés elindítása** gombra. A rendszer átvizsgálása után megjelenik egy üzenet. A különböző műveletek végrehajtásához kövesse a képernyőn megjelenő utasításokat.
- Pöccintsen befelé a képernyő szélétől, majd tartsa lenyomva az ujját a **Magic-oldalsáv** megnyitásához. Koppintson az **AI-alapú deepfake- és hangklónozás-észlelés** elemre, majd kövesse a képernyőn megjelenő utasításokat a műveletek végrehajtásához.

A SIM lezáró PIN-kódjának beállítása

A PIN-kód a SIM-kártya azonosításra szolgáló kódja, amellyel a SIM-kártya lezárható. A beállítást követően meg kell adnia a helyes PIN-kódot a SIM-kártya feloldásához minden alkalommal, mikor bekapcsolja készülékét, vagy új készülékre vált – ez az illetéktelen hozzáférés megakadályozását szolgálja.

Ha rossz PIN-kódot adott meg, és túllépte a SIM-kártya PIN-kóddal történő feloldásához maximálisan engedélyezett hibás próbálkozások számát, meg kell adnia a PIN-feloldókulcsot (PUK-kód), majd vissza kell állítania a PIN-kódot. Ha a SIM-kártya PUK-kóddal történő feloldásakor is eléri a hibás próbálkozások maximálisan engedélyezett számát, a rendszer végleg letiltja a SIM-kártyát.

A SIM-kártya PIN- és PUK-kódját a szolgáltatótól kapja meg. A számjegyek mennyisége, valamint a SIM-kártya PIN-, illetve PUK-kóddal történő feloldásához maximálisan engedélyezett hibás próbálkozások száma a szolgáltatótól függ.

1. Lépjen a **Beállítások** > **Biztonság és adatvédelem** > **További biztonság és adatvédelem** > **SIM-zár beállítása** menüpontra a SIM-zár beállítási képernyőjének megnyitásához.
2. Engedélyezze a **SIM-kártya lezárása** opciót, adja meg a PIN-kódot, majd érintse meg az **OK** lehetőséget.
   A PIN-kód módosításához érintse meg a **SIM PIN-kódjának módosítása** lehetőséget, majd kövesse a képernyőn megjelenő utasításokat.

Adatvédelem az Alkalmazás-zárral

Lezárhatja a személyes adatokat tartalmazó alkalmazásokat, hogy megakadályozza az illetéktelen hozzáférést.

Az Alkalmazás-zár engedélyezése

Lépjen a **Beállítások** > **Biztonság és adatvédelem** > **Készülék- és adatvédelem** > **Alkalmazás-zár** > **Engedélyezés** menüpontra, kövesse a képernyőn megjelenő utasításokat az Alkalmazás-zár jelszavának beállításához, és válassza ki az alkalmazásokat, amelyeket szeretne lezárni.

Ha engedélyezte az arcfelismerést vagy az ujjlenyomattal való feloldást, akkor az Alkalmazás-zárat összekapcsolhatja arc- vagy ujjlenyomat-azonosítóval.

Ez a funkció készülékenként eltérő lehet.

Az Alkalmazás-zár jelszavának vagy biztonsági kérdésének módosítása

Lépjen az **Alkalmazás-zár** beállításainak képernyőjére, lépjen a > **Jelszó típusa** menüpontra, majd válassza ki a **Zárképernyő jelszó** vagy az **Egyéni PIN-kód** lehetőséget az Alkalmazás-zár jelszavaként.

Ha az **Egyéni PIN-kód** lehetőséget választja, akkor az új jelszó és a biztonsági kérdések beállításával folytathatja.

Az Alkalmazás-zár törlése vagy kikapcsolása

Az **Alkalmazás-zár** beállításainak képernyőjén tegye a következőt:

- Az Alkalmazás-zár törlése: A zárolt alkalmazások listáján állítsa „ki” állásba az olyan alkalmazások melletti kapcsolókat, amelyeknél törölni szeretné a zárat.
- Az Alkalmazás-zár visszaállítása: Lépjen a > **Alkalmazás-zár letiltása** > **LETILTÁS** menübe. Ez törli az összes zárolást, és törli az összes alkalmazás-zárolási beállítást.

Adatvédelem

Helyszolgáltatások használata

Bizonyos alkalmazásoknak szüksége van a helyinformációkra, hogy jobb szolgáltatást nyújthassanak. Engedélyezheti vagy kikapcsolhatja a helyszolgáltatásokat, valamint szükség szerint megadhatja vagy elutasíthatja a jogosultságot az egyes alkalmazások esetében a helyinformációkhoz való hozzáféréshez.

Helyzetmeghatározási szolgáltatások engedélyezése vagy kikapcsolása

Az alábbi módszerek bármelyikével engedélyezheti és kapcsolhatja ki a helyzetmeghatározási szolgáltatásokat:

- Húzza le az ujját a képernyő jobb felső részéről a Vezérlőközpont megnyitásához, majd engedélyezze vagy kapcsolja ki a  funkciót.
- Vagy lépjen ide: **Beállítások** > **Tartózkodási hely**, és engedélyezze vagy kapcsolja ki a **Tartózkodási hely használata** beállítást.

Ha kikapcsolja a helyzetmeghatározási szolgáltatásokat, a telefon bizonyos beépített alkalmazások kivételével megakadályozza, hogy az alkalmazások és szolgáltatások helyadatokat gyűjtsenek és használjanak. Ha ezeknek az alkalmazásoknak vagy szolgáltatásoknak szükségük van az Ön helyadataira, a telefon emlékezteti Önt, hogy kapcsolja be a helyzetmeghatározási szolgáltatásokat.

A Helyzetmeghatározási szolgáltatások pontosságának növelése

Növelheti a telefonja pozicionálási pontosságát, ha engedélyezi az alkalmazások és szolgáltatások számára, hogy közeli Wi-Fi-hálózatokat és Bluetooth-készülékeket keressenek, vagy elérjék a globális navigációs műholdrendszerek (GNSS) kiegészítő adatait.

Ennek a funkciónak az elérhetősége készülékenként eltérő lehet.

Lépjen a **Beállítások** > **Tartózkodási hely** > **Speciális beállítások** menüpontra, majd igény szerint állítsa be az opciókat.

A helyinformációk megszerzésének engedélyezése vagy tiltása az alkalmazások számára

Engedélyezheti vagy megtilthatja az adott alkalmazás számára, hogy hozzáférjen a helyinformációkhoz, például egyszeri vagy állandó hozzáférést adhat, illetve elutasíthatja a helyinformációkhoz való hozzáférést az alkalmazás használata közben.

1. Lépjen a **Beállítások** > **Alkalmazások** > **Jogosultságkezelő** menüpontra, érintse meg a **Tartózkodási hely** lehetőséget, és ellenőrizze, hogy mely alkalmazások kaptak hozzáférést a helyinformációkhoz.
2. Érintse meg azt az alkalmazást, amelyre vonatkozóan módosítani kívánja a beállításokat, majd kövesse a képernyőn megjelenő utasításokat a jogosultságok megadására vagy elutasítására vonatkozóan.

Jogosultságkezelés

Az alkalmazások bizonyos jogosultságokat – például Tartózkodási hely jogosultságot – igényelhetnek a kapcsolódó szolgáltatások biztosítása érdekében.

Egyes alkalmazások azonban túl sok jogosultsághoz juthatnak, ami potenciális kockázatokat jelent az információi adatvédelmére és biztonságára nézve. Ellenőrizheti az egyes alkalmazások számára megadott jogosultságokat, és elutasíthatja azokat, melyeket szükségtelennek tart.

Az adatvédelmi elérési naplók áttekintése

Szükség szerint áttekintheti és kezelheti az adatvédelmi elérési naplókat, hogy a jobb szolgáltatások érdekében eltávolítsa az indokolatlan jogosultságokat.

A **Jogosultságkezelő** képernyőn válasszon ki egy jogosultságot, majd engedélyezze vagy kapcsolja ki azt.

A Tartózkodási hely jogosultság kezelése

Miután Tartózkodási hely jogosultságot ad egy alkalmazásnak, az bármikor lekérheti a helyinformációit. Ha például Tartózkodási hely jogosultságot ad egy térképalkalmazásnak, akkor az hely- és navigációs szolgáltatásokat tud biztosítani Önnek. Ha nincs szüksége ezekre a szolgáltatásokra, visszavonhatja a jogosultságot.

1 Lépjen a **Beállítások** > **Alkalmazások** > **Jogosultságkezelő** menüpontra.

2 A **Jogosultságkezelő** képernyőn érintse meg a **Tartózkodási hely** lehetőséget, érintse meg a megfelelő alkalmazás ikonját, majd válassza ki a lehetőséget, majd válassza ki az elérési jogosultságok egyik lehetőségét.

PrivateSpace létrehozása a személyes adatai számára

Hozzon létre egy, a telefonján lévő MainSpace-től (az eredeti használati terület) teljesen különálló PrivateSpace-t, és állítsa be úgy, hogy csak az ujjlenyomatával vagy jelszóval legyen hozzáférhető.

Nem minden készülék támogatja az ujjlenyomat funkciót.

Áthelyezheti a személyes fényképeit, videóit és egyéb fájljait a PrivateSpace-be, hogy megakadályozza az azokhoz való illetéktelen hozzáférést. Emellett fizetési és játékalkalmazásait is áthelyezheti a PrivateSpace-be, hogy azok ne legyenek hozzáférhetők gyermeke számára.

A PrivateSpace engedélyezése és elérése

1 Lépjen a **Beállítások** > **Biztonság és adatvédelem** > **Készülék- és adatvédelem** > **PrivateSpace** > **Engedélyezés** menüpontra, és kövesse a képernyőn megjelenő utasításokat a PrivateSpace létrehozásához.

2 Az alábbi módszerek valamelyikével léphet be a PrivateSpace-ébe:

- A zárképernyőről a kapcsolódó ujjlenyomat vagy jelszó használatával érheti el a PrivateSpace-t.
- A MainSpace-ben lépjen a **Beállítások** > **Biztonság és adatvédelem** > **Készülék- és adatvédelem** > **PrivateSpace** menüpontra, majd koppintson a **Engedélyezés** lehetőségre.

Ha újraindítja a telefonját, először meg kell adnia a jelszót a MainSpace eléréshez, majd át kell váltania a PrivateSpace-re.

A PrivateSpace terület bejáratának elrejtése, vagy az elrejtés megszüntetése

A MainSpace beállításainál elrejtheti a PrivateSpace bejáratát, hogy csak a PrivateSpace területhez beállított ujjlenyomattal vagy jelszóval lehessen hozzáférni a PrivateSpace területhez.

- A PrivateSpace bejáratának elrejtése: A PrivateSpace területen lépjen a **Beállítások** > **Biztonság és adatvédelem** > **Készülék- és adatvédelem** > **PrivateSpace** menüpontra, majd engedélyezze a **PrivateSpace elrejtése** funkciót.

Fájlok átvitele a MainSpace és a PrivateSpace között

1. A PrivateSpace-ben lépjen a **Beállítások** > **Biztonság és adatvédelem** > **Készülék- és adatvédelem** > **PrivateSpace** menüpontra, majd érintse meg a **MainSpace alól PrivateSpace alá** vagy a **PrivateSpace alól MainSpace alá** lehetőséget.
2. Jelölje ki az átvinni kívánt fájlokat (például fényképeket, videókat és hangfájlokat), érintse meg az **Áthelyezés** lehetőséget, majd kövesse a képernyőn megjelenő utasításokat a fájlok átvitelére vonatkozóan.

A célterületen lépjen a **Galéria** > **Albumok** > **Egyéb** > **SharedImages** vagy a **Galéria** > **Albumok** > **Egyéb** > **SharedVideos** menüpontra a fényképek és videók megtekintéséhez.

A PrivateSpace jelszavának visszaállítása

A PrivateSpace jelszavának létrehozásakor beállíthat egy biztonsági kérdést, ami segít a jelszó visszaállításában, ha elfelejtené azt.

1. A PrivateSpace-ben lépjen a **Beállítások** > **Biztonság és adatvédelem** > **Készülék- és adatvédelem** > **PrivateSpace** menüpontra, és koppintson a **Jelszóvédelem** lehetőségre.
2. Kövesse a képernyőn megjelenő utasításokat a hitelesítés elvégzéséhez, válassza ki és válaszolja meg a biztonsági kérdést, majd koppintson a **Befejezés** lehetőségre.
3. A MainSpace-ben lépjen a **Beállítások** > **Biztonság és adatvédelem** > **Készülék- és adatvédelem** > **PrivateSpace** menüpontra, és koppintson a ⋮ > **Jelszó visszaállítása** lehetőségre. Kövesse a képernyőn megjelenő utasításokat a hitelesítés elvégzéséhez, majd állítsa vissza a PrivateSpace jelszavát.

A PrivateSpace területen lévő adatok átvitele az új készülékre

A PrivateSpace területen lévő adatok, például névjegyek, fényképek és fájlok gyorsan átvihetők a régi készülékről az újra.

1. Új készülékén hozzon létre PrivateSpace területet, majd lépjen be oda, ezt követően lépjen a **Beállítások** > **Biztonság és adatvédelem** > **Készülék- és adatvédelem** > **PrivateSpace** > **Device Clone** menüpontra, és jelölje ki az **Ez az új készülék** lehetőséget.
2. Régi készülékén lépjen be a PrivateSpace területre, lépjen a **Beállítások** > **Biztonság és adatvédelem** > **Készülék- és adatvédelem** > **PrivateSpace** > **Device Clone** menüpontra, majd jelölje ki az **Ez a régi készülék** lehetőséget.
3. Kövesse a képernyőn a QR-kód beolvasására vagy a régi készüléknek az újjal való összekapcsolására vonatkozóan megjelenő utasításokat.
4. Régi készülékén jelölje ki az átvinni kívánt adatokat. A folyamat során megszakíthatja az adatátvitelt, és folytathatja később, amikor ismét csatlakoztatta régi készülékét az újjal.

A PrivateSpace törlése

A PrivateSpace törlése esetén az ott tárolt összes alkalmazás és adat is visszaállíthatatlanul törlődik. Kérjük, óvatosan járjon el a művelet végrehajtása során.

Az alábbi módszerek valamelyikével törölheti a PrivateSpace-t:

- A MainSpace-ben lépjen a **Beállítások** > **Biztonság és adatvédelem** > **Készülék- és adatvédelem** > **PrivateSpace** menüpontra, és koppintson a ⋮ > **A PrivateSpace leállítása és törlése** lehetőségre.
- A PrivateSpace-ben lépjen a **Beállítások** > **Biztonság és adatvédelem** > **Készülék- és adatvédelem** > **PrivateSpace** menüpontra, és koppintson a **Törlés** lehetőségre.

Kisegítő lehetőségek

Időzített be- és kikapcsolás beállítása

Az **Időzített be- és kikapcsolás** funkcióval megadott időben be- vagy kikapcsolhatja a készüléket, hogy energiát takarítson meg, vagy megakadályozza, hogy pihenés közben zavarják.

1 Lépjen a **Beállítások** > **Kisegítő lehetőségek** > **Időzített be- és kikapcsolás** menüpontba, majd engedélyezze az **Időzített be- és kikapcsolás** beállítást.

2 Állítsa be a be- és a kikapcsolás időpontját, illetve az ismétlődés ciklusát. A megadott időben a készülék automatikusan be- és ki fog kapcsolni.

A funkció leállításához kapcsolja ki az **Időzített be- és kikapcsolás** beállítást.

A készülék kezelése egy kézzel

Átválthat miniképernyő nézetbe, hogy egy kézzel is használhassa a készüléket.

1 Lépjen a **Beállítások** > **Kisegítő lehetőségek** > **Egykezes mód** menüpontra, és engedélyezze az **Egykezes mód** lehetőséget.

2 Az **Egykezes mód** a következő módszerekkel érhető el:

- Ha a **Gesztusok**, húzza végig az ujját a képernyő alján, és tartsa megérintve azt.
- A **Három gomb** használata esetén húzza végig az ujját a képernyő alján.

3 A kilépéshez érintse meg a miniképernyő nézeten kívüli területet.

Az Egykezes mód nem működik, ha a Gesztusos nagyítás engedélyezve van a készülékén.

A telefon akadálymentes használata

A kisegítő funkcióknak köszönhetően mindenki könnyebben használhatja telefonját, beleértve a fogyatékkal élőket is, így mindenki egyformán élvezheti a technológia nyújtotta kényelmet. A következő kategóriákban érhetők el kisegítő lehetőségek:

- **Látás**: olyan funkciók, amelyek a gyengénlátó vagy vak személyeket segítik a telefon használatában, például **Színkorrekció**.

- **Hallás**: olyan funkciók, amelyek a hallássérült vagy siket személyeket segítik a telefon használatában, például **Feliratok**, **Riasztás villogással**.
- **INTERAKCIÓK VEZÉRLÉS**: olyan funkciók, amelyek a kezüket korlátozottan használó vagy kognitív zavarokkal küzdő személyeket segítik a telefon használatában, például **Kisegítő lehetőségek gyorsindítója**, **Nyomja meg a bekapcsológombot a hívás befejezéséhez**.

A **Beállítások** > **Kisegítő lehetőségek** > **Kisegítő lehetőségek** menüpontban megtekintheti a telefon által támogatott kisegítő lehetőségeket. A **Kisegítő lehetőségek** beállítási felületén a ⋮ > **Alapértelmezett beállítások** lehetőségre koppintva bármikor visszaállíthatja az aktuális kisegítő lehetőségeket.

A Szövegfelolvasó testreszabása

A **Szövegfelolvasó** lehetővé teszi a telefonon lévő szövegek hangos felolvasását, és a **TalkBack** funkcióval együtt használható.

Lépjen be a **Beállítások** > **Kisegítő lehetőségek** > **Kisegítő lehetőségek** > **Szövegfelolvasó** menüpontba, ahol a következőkre van lehetősége:

- **A motor beállítása**: Az **Preferált motor** alatt érintse meg a motor neve melletti ⓘ ikont a nyelv és az egyéb beállítások testreszabásához.
- **Beszéd sebessége** beállítása: A(z) **Beszéd sebessége** vezérlősáv elhúzásával állítsa be az olvasási sebességet.
- **Hangmagasság** beállítása: A(z) **Hangmagasság** vezérlősáv elhúzásával állítsa be az felolvasás hangszínét.
- **Beszédsebesség visszaállítása**: A(z) **Beszédsebesség visszaállítása** lehetőségre koppintva visszaállíthatja a felolvasási sebességet az alapértelmezett értékre.
- **Hangmagasság visszaállítása**: A(z) **Hangmagasság visszaállítása** lehetőségre koppintva visszaállíthatja a szöveg felolvasási tónusát az alapértelmezett értékre.
- Testreszabás közben a(z) **Minta meghallgatása** gombra koppintva bármikor ellenőrizheti, hogy az aktuális hang tetszik-e Önnek.

Nagyítás

A **Nagyítás** funkció bekapcsolásával ráközelíthet a képernyő meghatározott területeire, így könnyebben olvashatóvá válik az apró betűs szöveg.

Lépjen be a **Beállítások** > **Kisegítő lehetőségek** > **Kisegítő lehetőségek** > **Nagyítás** menüpontba, és kapcsolja be a **Nagyítás** funkciót. A következő műveleteket végezheti el:

- **A képernyő egy részének nagyítása**: koppintson egy ujjal gyorsan háromszor egymás után a képernyőre a megérintett terület felnagyításához (és koppintson újra háromszor az előző nézethez való visszatéréshez).
- **A képernyő pásztázása**: húzza el két ujját a részlegesen kinagyított képernyőn.

- **A nagyítási szint beállítása**: csípje össze vagy húzza szét két ujját a részlegesen kinagyított képernyőn.
- **Ideiglenes nagyítás**: egy ujjal gyorsan koppintson háromszor egymás után a képernyőre, majd tartsa nyomja a képernyőt (azaz koppintson gyorsan duplán, és harmadjára tartsa nyomva). Ezzel ideiglenesen kinagyítja a megérintett területet. Az ujját húzva megtekintheti a képernyő bármely részét, az ujja felengedésével pedig visszatérhet az előző nézethez.

- A funkció bekapcsolása után az **Egykezes mód** automatikusan kikapcsol.
- A funkció bekapcsolása után lelassulhat az olyan alkalmazások válaszsebessége, mint a **Telefon** vagy a **Számológép**. Kérjük, a tényleges teljesítményt vegye figyelembe.
- Ha a telefonon olyan játékokat játszik vagy olyan alkalmazásokat használ, amelyek többszöri egymás utáni koppintással működnek, javasoljuk, hogy fontolja meg ennek a funkciónak a bekapcsolását a **Nagyítás** és az alkalmazáson belüli műveletek közötti ütközések elkerülése érdekében.

A Nagy egérmutató bekapcsolása

Ha a telefon egérhez csatlakozik, az egérmutató nagyobb méretben jelenik meg a kényelmesebb navigáció érdekében.

Lépjen be a **Beállítások** > **Kisegítő lehetőségek** > **Kisegítő lehetőségek** > **Nagy egérmutató** menüpontba, és elhúzással állítsa be a **A kurzor mérete** opciót.

Ha telefonja nem csatlakozik egérhez, a funkció bekapcsolása nincs hatással az eszköz működésére.

Színkorrekció

A telefon színmegjelenítési beállításainak módosítása segít a színtévesztő személyeknek a színek megkülönböztetésében és a képernyő használatában.

Lépjen be a **Beállítások** > **Kisegítő lehetőségek** > **Kisegítő lehetőségek** > **Színkorrekció** menüpontba, kapcsolja be a **Színkorrekció** funkciót, majd válassza ki az igényeinek megfelelő színmegjelenítési módot.

A Színek invertálása bekapcsolása

A képernyő színeinek megfordításával a látássérült személyek jobban el tudják különíteni és könnyebben el tudják olvasni a képernyő tartalmát.

Lépjen be a **Beállítások** > **Kisegítő lehetőségek** > **Kisegítő lehetőségek** menüpontba, és kapcsolja be a **Színek invertálása** funkciót.

- A funkció bekapcsolása hatással lehet a teljesítményre.

A Nagy kontrasztú szöveg bekapcsolása

A betűszín sötétebbre állításának és kontrasztos háttér létrehozásának köszönhetően a látássérült személyek jobban látják a képernyőt.

Lépjen be a **Beállítások** > **Kisegítő lehetőségek** > **Kisegítő lehetőségek** menüpontba, és kapcsolja be a **Nagy kontrasztú szöveg** funkciót.

- Ha a **Nagy kontrasztú szöveg** be van kapcsolva, a **Világos** mód lesz az alapértelmezett, és kikapcsol az **Automatikus váltás**.

Hallókészülék csatlakoztatása

Először kapcsolja be a **Bluetooth** funkciót, majd végezze el a **Hallókészülék** csatlakoztatását.

1. Lépjen be a **Beállítások** > **Kisegítő lehetőségek** > **Kisegítő lehetőségek** > **Hallókészülék** menüpontba, és kapcsolja be a **Bluetooth** funkciót.
2. Az **Elérhető készülékek** alatt válassza ki a párosítani kívánt **Hallókészülék** nevét, majd a képernyőn megjelenő utasításokat követve végezze el a párosítást.
3. Vagy lépjen be a **Beállítások** > **Bluetooth** > **Elérhető készülékek** menüpontba, és a párosításhoz keresse meg a ikonnal jelölt készüléket.

- Kérjük, győződjön meg arról, hogy a **Hallókészülék** elegendő töltöttséggel rendelkezik, és a **Bluetooth** hatótávolságán belül van (körülbelül 10 méter).

A Mono hang bekapcsolása

A **Mono hang** funkciót olyan felhasználók számára tervezték, akik rosszabbul hallanak az egyik fülükre. A funkció bekapcsolásakor a hangcsatornák lejátszás közben egyesülnek a tisztább és koncentráltabb hangzás érdekében.

Lépjen be a **Beállítások** > **Kisegítő lehetőségek** > **Kisegítő lehetőségek** menüpontba, és kapcsolja be a **Mono hang** funkciót.

A Hangegyensúly beállítása

A **Mono hang** egyensúlyának beállításával növelheti a bal vagy a jobb csatorna hangerejét.

Lépjen be a **Beállítások** > **Kisegítő lehetőségek** > **Kisegítő lehetőségek** menüpontba, és a hang irányának beállításához húzza el a **Hangegyensúly** alatti vezérlőblokkot. Ha például rosszabbul hall a bal fülére, húzza el balra a vezérlőblokkot.

Feliratok bekapcsolása

A **Feliratok** bekapcsolásával írott szöveggé alakíthatja a beszédhangot, így a hallássérültek könnyebben megérthetik annak tartalmát.

Lépjen be a **Beállítások** > **Kisegítő lehetőségek** > **Kisegítő lehetőségek** > **Feliratok** menüpontba, és kapcsolja be a **Feliratok** funkciót. Személyes igényei szerint állítsa be a következőket: **Nyelv**, **Szövegméret** és **Felirat stílusa**.

Riasztás villogással

Bejövő hívás esetén értesítés érkezik vagy megszólal az ébresztő, a vaku villan a képernyő pedig villog, nehogy elmulassza a figyelmeztetéseket.

A **Beállítások** > **Kisegítő lehetőségek** > **Kisegítő lehetőségek** > **Riasztás villogással** menüpontban elvégezheti a következő beállításokat:

- A **Kameravillogás** bekapcsolása.
- A **Képernyővillogás** bekapcsolása és a villogás színének testreszabása.

A Kisegítő lehetőségek gyorsindítója beállítása

Beállíthatja a kisegítő lehetőségek vagy szolgáltatás gyors elindítását a hangerő gombokkal.

1. Lépjen be a **Beállítások** > **Kisegítő lehetőségek** > **Kisegítő lehetőségek** > **Kisegítő lehetőségek gyorsindítója** menüpontba
2. Kapcsolja be a **Kisegítő lehetőségek gyorsindítója** funkciót.
3. Koppintson a **Funkciók választása** gombra, és válassza ki a gyorsindítón keresztül elindítani kívánt funkciót.

Bekapcsolás után nyomja meg és tartsa lenyomva a hangerő fel és le gombot 3 másodpercig a kisegítő lehetőségek gyorsparancsának elindításához.

- Ezen a gyorsindítón keresztül csak bizonyos lehetőségek vagy szolgáltatások érhetők el. A rendelkezésre állást ellenőrizze az adott beállításoknál.

A koppintási funkció válaszidejének beállítása

Igényei szerint beállíthatja a képernyő válaszidejét mind a koppintáshoz, mind a nyomva tartáshoz.

A **Beállítások** > **Kisegítő lehetőségek** > **Kisegítő lehetőségek** > **Érintés** menüpontban elvégezheti a következő beállításokat:

- **Koppintás időtartama** kiválasztása: állítsa be, mennyi ideig tartson egy koppintás.
- **Hosszú megnyomás időtartama** kiválasztása: állítsa be, mennyi ideig tartson a képernyő nyomva tartása.
- **Az ismétlődő érintések figyelmen kívül hagyása** bekapcsolása: a beállított időn belül elvégzett koppintásokat egy koppintásként kezeli a rendszer. Bekapcsolás után tovább módosíthatja az időintervallumot.

Kattintás, amikor a kurzor megáll

Ha a telefon egérhez csatlakozik, beállíthatja, hogy az egér automatikusan kattintson, ha a kurzor egy bizonyos ideig inaktív, így a kezüket korlátozottan használó felhasználók könnyebben kezelhetik az eszközt.

Lépjen be a **Beállítások** > **Kisegítő lehetőségek** > **Kisegítő lehetőségek** > **Kattintás, amikor a kurzor megáll** menüpontba, kapcsolja be a **Kattintás, amikor a kurzor megáll** funkciót, és csúsztassa el a **Kattintás, amikor a kurzor megáll** alatti vezérlőblokkot a kurzor inaktív időtartamának beállításához.

- Ha telefonja nem csatlakozik egérhez, a funkció bekapcsolása nincs hatással az eszköz működésére.

A Nyomja meg a bekapcsológombot a hívás befejezéséhez funkció bekapcsolása

Hívás után a bekapcsológomb megnyomásával befejezheti a hívást.

Lépjen be a **Beállítások** > **Kisegítő lehetőségek** > **Kisegítő lehetőségek** menüpontba, és kapcsolja be a **Nyomja meg a bekapcsológombot a hívás befejezéséhez** funkciót.

Gyorsindítók és gesztusok

A gyorsparancsok és a gesztusok segítségével könnyedén elérheti a gyakran használt funkciókat. A **Beállítások** > **Kisegítő lehetőségek** > **Gyorsindítók és gesztusok** menüpontban megtekintheti az adott készülék által támogatott funkciókat.

A Gyorsindítás engedélyezése a Hangerő le gomb kétszeri megnyomásával

A **Beállítások** > **Kisegítő lehetőségek** > **Gyorsindítók és gesztusok** menüben a megjelenő párbeszédablakban koppintson a **A halkítás gomb kétszeri megnyomása, amikor a képernyő ki van kapcsolva** elemre. Válassza ki azokat a funkciókat, amelyekhez szeretné megkönnyíteni a hozzáférést, például **Zseblámpa be-/kikapcsolása**.

A gyakori funkciók aktiválása háromujjas lefelé húzással

Beállíthatja, hogy mely funkciókat aktiválja a háromujjas lehúzás.

Lépjen be a **Beállítások** > **Kisegítő lehetőségek** > **Gyorsindítók és gesztusok** menüpontba, koppintson a **Képernyőkép/AI-emlékek** pontra, majd a **Lefelé lapozás három ujjal** elemre. Majd válassza ki, hogy mely funkciókat szeretné aktiválni a háromujjas lehúzással, vagy kapcsolja ki a **Lefelé lapozás három ujjal** funkciót.

A Képernyőfelvétel gyors indítása

Koppintson kétszer a képernyőre egy ujjával a képernyőfelvétel gyors elelindításához.

Lépjen a **Beállítások** > **Kisegítő lehetőségek** > **Gyorsindítók és gesztusok** menüpontba, majd koppintson a **Képernyő felvétele** lehetőségre a **Képernyő felvétele** funkció bekapcsolásához.

Gyors ébresztés

A készülék gyors felébresztéséhez emelje fel a készüléket, vagy koppintson duplán a képernyőre.

Lépjen a **Beállítások** > **Kisegítő lehetőségek** > **Gyorsindítók és gesztusok** menüpontba, majd koppintson a **Képernyő be/ki** a **Felemelés a felébresztéshez** és a **Koppintson kétszer a felébresztéshez** funkciók bekapcsolásához.

A készülék gyors némítása vagy a csengés hangerejének csökkentése

Ha bejövő hívás érkezik, a gyors némításhoz fordítsa meg a vagy a telefont, a csengés hangerejének csökkentéséhez pedig emelje fel a telefont.

Lépjen a **Beállítások** > **Kisegítő lehetőségek** > **Gyorsindítók és gesztusok** menüpontba, és koppintson a **Csengőhang némítása/Hangerő csökkentése** lehetőségre az **Átfordítás a csengőhang némításához** és a **Felemelés a hangerő csökkentéséhez** funkciók bekapcsolásához.

Mozgásos rosszullét enyhítése

A **Mozgási betegség enyhítése** funkció a következő módszerek bármelyikével engedélyezhető:

- Lépjen ide: **Beállítások** és engedélyezze a következőt: **Mozgási betegség enyhítése**.
- A Vezérlőközpont eléréséhez húzza le az ujját a képernyő jobb felső sarkából, húzza tovább lefelé az ujját, majd koppintson a kiemeléséhez (tartsa nyomva az ikont a **Mozgási betegség enyhítése** beállítási oldalának megnyitásához).

Ha engedélyezte a **Mozgási betegség enyhítése** funkciót, a jármű különböző mozgási módjának (például gyorsítás, lassítás, kanyarodás, sávváltás, kátyúk, rázkódás stb.) megfelelően pöttyök jelennek meg a képernyő két oldalán, amelyek segítenek enyhíteni a mozgásos rosszullétet. A **Érzékenység** beállítósávjának elhúzásával igény szerint módosíthatja a pöttyök mozgását.

- A mozgásos rosszullét tüneteit olyan tényezők okozzák, mint a levegő keringése, a hőmérséklet és a páratartalom, valamint a környezeti szagok és zaj. A tényleges körülmények alapján határozza meg az igényeit.
- A mozgásos rosszullét tüneteinek súlyossága a felhasználó mozgásérzékenységétől, a mozgáshoz való alkalmazkodási képességétől, fizikai állapotától, pszichológiai állapotától és betegségeitől is függ. A tényleges körülmények alapján határozza meg az igényeit.
- Használat közben próbálja minél stabilabban tartani a készüléket, és minél mozdulatlanabbul a szemét és a telefont, így hatékonyabban enyhítheti a mozgásos rosszullétet.
- Ha a funkció folyamatos használata nem enyhíti a mozgásos rosszullétet, akkor nem javasoljuk, hogy többször is próbálkozzon vele.

RTT-hívás

Ha egy adott helyzet nem alkalmas a beszélgetésre, az RTT (valós idejű szöveges) hívások használatával beviheti a másik félnek átadni kívánt információt, amely valós időben megjelenik a képernyőn az egyszerű kommunikáció érdekében.

Az RTT engedélyezése

Lépjen a **Telefon** > ⋮ > **Beállítások** > **Valós idejű szöveges kommunikáció (RTT)**menüpontba, vagy a **Beállítások** > **Kisegítő lehetőségek** > **Kisegítő lehetőségek** > **Valós idejű szöveges kommunikáció (RTT)** menüpontba, és kapcsolja be az **RTT** kapcsolót.

Ez a funkció csak bizonyos országokban és régiókban használható. Ha ez a menü nem áll rendelkezésre, az azt jelenti, hogy a funkció nem támogatott.

Az RTT-állapot beállítása

Lépjen a **Telefon** > ⋮ > **Beállítások** > **Valós idejű szöveges kommunikáció (RTT)** vagy a **Telefon** > **Beállítások** > **Kisegítő lehetőségek** > **Valós idejű szöveges kommunikáció (RTT)**menüpontba, majd állítsa be az RTT hívásfelület gombjának megjelenítését vagy a mikrofon állapotát.

Az RTT gomb megjelenítési módja beállítása

Az **Valós idejű szöveges kommunikáció (RTT)** felületen a következő három gombállapotot állíthatja be:

- A **Nem látható** kapcsoló támogatja a bejövő RTT-hívásokat, de elrejti az RTT-hívás gombot.
- A **Hívás közben látható** kapcsoló bekapcsolása esetén a gomb csak a hanghívások közben jelenik meg.
- A **Mindig látható** kapcsoló bekapcsolása esetén az RTT-gomb minden tárcsázási felületen és hanghívások közben is megjelenik.

A Mikrofon állapotának beállítása

Ha az **Valós idejű szöveges kommunikáció (RTT)** felületen bekapcsolja a **Mikrofon némítása** kapcsolót, a mikrofon alapértelmezés szerint el lesz némítva az RTT-hívások közben. Segélyhívások esetén a mikrofon mindig be van kapcsolva.

Az RTT használata hívás közben

Hívás kezdeményezése

Tárcsázás után koppintson a(z) **RTT-hívás** lehetőségre a hívási felületen. Miután a másik fél felveszi a telefont, írja be a szöveget, és küldje el a másik félnek.

RTT-hívás közben a hívás befejezéséhez koppintson az **RTT** gombra.

Hívás fogadása

Koppintson az **RTT** elemre a hívási felületen, és írja be azt a szöveget, amelyet a hívás közben el szeretne küldeni a másik félnek.

Amikor a hívó fél RTT-hívást kezdeményez, a fogadó fél csak a hívás fogadása vagy a bontása között választhat. A hangalapú válasz nem támogatott.

Kilépés az RTT-hívásból

Az RTT-hívás módból való kilépéshez és a hanghívás használatához koppintson a hívási felületen a jobb felső sarokban található ⋮ > **Átváltás hanghívásra** ikonra.

- Ehhez a funkcióhoz mindkét fél eszközének támogatnia kell az RTT módot.
- Mindkét félnek csatlakoznia kell mobilhálózathoz vagy **Wi-Fi** hálózathoz, és a hálózati szolgáltatónak támogatnia kell az RTT funkciót.
- Mindkét félnek be kell kapcsolnia az RTT funkciót. Ha az egyik fél kilép az RTT-hívásból, a másik fél is automatikusan kilép, és a hívás hanghívásként folytatódik.

Többfelhasználós mód beállítása

Felhasználó vagy Vendég típusú fiók létrehozása

1. Lépjen a **Beállítások** > **Felhasználók és fiókok** > **Jelenlegi felhasználó** menüpontra, érintse meg a **Felhasználó hozzáadása** vagy a **Vendég hozzáadása** lehetőséget, majd a fiók hozzáadásához kövesse a képernyőn megjelenő utasításokat.
2. A **Váltás** lehetőség megérintésével válthat a felhasználó és a vendég fiók között. Konfigurálja az új fiók beállításait a képernyőn megjelenő utasítások szerint.
3. Telepítse a szükséges alkalmazásokat. Ne feledje, hogy ha egy másik felhasználó az alkalmazásoknak már újabb verzióját telepítette, akkor az alkalmazás telepítése sikertelen lesz.

Összesen legfeljebb három felhasználó vagy vendég hozható létre.

Hívásindítás és üzenetküldés engedélyezése felhasználó vagy vendég fiók számára

Beállíthatja többek között, hogy a felhasználó és a vendég fiókok indíthassanak-e hívásokat és küldhessenek-e SMS-üzeneteket.

1. Miután a készülékéhez tolajdonosként fért hozzá, lépjen a **Beállítások** > **Felhasználók és fiókok** > **Jelenlegi felhasználó** menüpontra.
2. Érintse meg a kívánt fiókot, majd válassza ki a szükséges jogosoltságokat.

Váltás a tulajdonosi fiók, valamint más felhasználói fiókok és vendégfiókok között

Lépjen be a **Beállítások** > **Felhasználók és fiókok** > **Jelenlegi felhasználó** menüpontba, koppintson annak a fióknak a nevére, amelyre át szeretne váltani, majd koppintson a(z) **Felhasználóváltás** lehetőségre.

Felhasználói vagy vendégfiók törlése

Ha töröl egy felhasználói vagy vendégfiókot, azzal az összes kapcsolódó adatot is eltávolítja. Járjon el elővigyázatosan.

Ha tulajdonosként használja telefonját , az alábbi módszerek bármelyikével törölheti a kívánt felhasználói vagy vendégfiókokat:

- Lépjen ide: **Beállítások** > **Felhasználók és fiókok** > **Jelenlegi felhasználó**, koppintson a törölni kívánt fiók nevére, majd kövesse a képernyőn megjelenő utasításokat.
- Húzza le az ujját a képernyő jobb oldalán a Vezérlőközpont megnyitásához, koppintson a következőre: > **További beállítások**, majd a törölni kívánt fiók nevére, és kövesse a képernyőn megjelenő utasításokat.

Rendszer és frissítés

A rendszernyelv és a régió módosítása

1 Lépjen a **Beállítások** > **Rendszer és frissítések** > **Nyelv és bevitel** > **Nyelv és régió** menüpontra, és válassza ki a nyelvet.

2 Ha az Ön által használni kívánt nyelv nincs a listában, koppintson a **Nyelv hozzáadása** lehetőségre, keresse meg a nyelvet, adja hozzá azt a listához, majd válassza ki a nyelvet.

- A rendszer sok nyelvet támogat, de nem az összeset. Előfordulhat, hogy nem találja a kívánt nyelvet.

3 Koppintson a **Régió** lehetőségre az országa/régiója kiválasztásához. A rendszerfelület a kiválasztott ország vagy régió kulturális szokásainak megfelelően módosul.

A rendszerdátum és -idő beállítása

A készülék képes mobilhálózaton keresztül szinkronizálni a helyi dátumot, időt és időzónát. Kézzel is beállíthatja a készüléken a dátumot, az időt és az időzónát.

Lépjen a **Beállítások** > **Rendszer és frissítések** > **Dátum és idő** menüpontra, majd az igényeinek megfelelően állítsa be az opciókat.

A dátum és az idő automatikus vagy kézi beállítása

- Engedélyezze az **Automatikus beállítás** lehetőséget, és a készülék mobilhálózaton keresztül szinkronizálja a helyi dátumot és időt.
- A dátum és az idő kézi beállításához kapcsolja ki az **Automatikus beállítás** lehetőséget.

Az időzóna megváltoztatása

- Engedélyezze az **Automatikus beállítás** lehetőséget, és a készülék mobilhálózaton keresztül szinkronizálja a helyi időzónát.
- Az időzóna kézi beállításához kapcsolja ki az **Automatikus beállítás** lehetőséget.

Az időformátum megváltoztatása

- Engedélyezze az **24 órás idő** beállítást, és a készülék 24-órás formátumban fogja mutatni az időt.
- Kapcsolja ki az **24 órás idő** beállítást, és a készülék 12-órás formátumban fogja mutatni az időt.

Adatok biztonsági mentése USB-tárolóeszközökre

Ha kevés a tárhely a telefonon, akkor ajánlott rendszeresen biztonsági mentést készíteni a nagy fájlokról vagy a fontos adatokról egy USB-tárolóeszközre (pl. USB-pendrive-ra vagy kártyaolvasóra).

1 Csatlakoztassa a telefont az USB-tárolóeszközhöz egy USB OTG-kábellel.

2 A telefonon lépjen a **Beállítások** > **Rendszer és frissítések** > **Biztonsági mentés és visszaállítás** > **Adatmentés** > **Külső tárhely** menüpontra, és válassza ki az **USB-tárhely** lehetőséget a **Külső tárhely** képernyőn.

3 Koppintson a **BIZTONSÁGI MENTÉS** lehetőségre, jelölje be a azokhoz az adatokhoz tartozó jelölőnégyzeteket, amelyekről biztonsági mentést szeretne készíteni, majd koppintson a **Mentés** lehetőségre.

4 Ha első alkalommal készít biztonsági mentést, kövesse a képernyőn megjelenő utasításokat a jelszó és a jelszó-emlékeztető beállításához. Az adatokat a rendszer titkosítja, amikor biztonsági mentést készít róluk. Ne felejtse el a biztonsági mentés jelszavát: A biztonsági mentés jelszavának beállítása után nem kell megadnia a jelszót a későbbi biztonsági mentések során, de hitelesítési célból meg kell adnia azt a fájlok visszaállításához.
A jelszó visszaállításához lépjen az **USB-tárhely** biztonsági mentési képernyőjére, koppintson a ⋮ > **Jelszó visszaállítása** lehetőségre, és kövesse a képernyőn megjelenő utasításokat a visszaállítás elvégzéséhez.

A visszaállított jelszó csak a következő biztonsági mentésekre lesz érvényes, a korábbiakra nem.

A biztonsági mentés adatainak visszaállítása USB-tárolóeszközökről

1 Csatlakoztassa a telefont az USB-tárolóeszközhöz egy USB OTG-kábellel.

2 A telefonon lépjen a **Beállítások** > **Rendszer és frissítések** > **Biztonsági mentés és visszaállítás** > **Külső tárhely** menüpontra, és válassza ki az **USB-tárhely** lehetőséget a **Külső tárhely** képernyőn.

3 Válassza ki a megfelelő biztonsági mentési bejegyzést a **VISSZAÁLLÍTÁS BIZTONSÁGI MENTÉSBŐL** listából, és nyissa meg azt.

4 Válassza ki a visszaállítani kívánt adatokat, koppintson a **Visszaállítás** lehetőségre, kövesse az utasításokat a jelszó megadásához, majd állítsa vissza az adatokat.

A telefon visszaállítása az alapértelmezett beállításokra vagy a gyári beállításokra

Hálózati beállítások visszaállítása az alaphelyzetbe

Ez a művelet az alaphelyzetbe állítja vissza a Wi-Fi, a mobiladat-hálózati és Bluetooth-beállításokat. A készülék semmilyen más beállítását nem módosítja, és nem töröl semmilyen adatot.

Lépjen a **Beállítások** > **Rendszer és frissítések** > **Visszaállítás** menüpontra, érintse meg a **Hálózati beállítások visszaállítása** lehetőséget, ezt követően pedig kövesse a képernyőn megjelenő utasításokat a hálózati beállítások alaphelyzetbe állítására vonatkozóan.

Minden beállítás visszaállítása

Ezzel a funkcióval visszaállíthatja a hálózati beállításokat, a zárolási képernyő jelszavait és a főképernyő elrendezését. Ha a telefon támogatja az ujjlenyomat- vagy arcfelismerést, akkor az ujjlenyomat- és arcazonosítókat is visszaállítja, de más típusú adatokat és fájlokat nem töröl. A többi beállítás, például a , a felhasználói fiók, a készülékkezelő nem áll vissza.

Ha jelszót és ujjlenyomat- vagy arcazonosítót egyaránt beállított egy alkalmazásban (például a Széfben), akkor a beállítások visszaállításával törlődik az ujjlenyomat- vagy az arcazonosító, de a jelszó megmarad. A beállítások visszaállítása előtt készítsen biztonsági mentést az adatairól.

Ha engedélyezve van a Maradjon szinkronban funkció, és be van kapcsolva az adatszinkronizálás, a rendszer egyszerre állítja vissza a Wi-Fi-adatrekordokat a telefonon és más Honor-készülékeken (amelyeken ugyanazzal a Honor-fiókkal van bejelentkezve), valamint a felhőben.

Lépjen ide: **Beállítások** > **Rendszer és frissítések** > **Visszaállítás**, koppintson ide: **Minden beállítás visszaállítása**, és a visszaállításhoz hajtsa végre a képernyőn megjelenő utasításokat.

Gyári beállítások visszaállítása

A művelet törli a készüléken lévő adatokat, köztük a fiókokat, az alkalmazásadatokat, a rendszerbeállításokat, a telepített alkalmazásokat, a zenéket, a képeket és a belső tárhelyen lévő valamennyi fájlt, a biztonsági chip tartalmát, a helyi rendszeralkalmazást, valamint a Honor-azonosítójához kapcsolódó személyes adatait. Mielőtt a készülékét visszaállítja a gyári beállításokra, készítsen biztonsági mentést az adatairól.

Lépjen a **Beállítások** > **Rendszer és frissítések** > **Visszaállítás** > **Telefon visszaállítása** menüpontra, érintse meg a **Telefon visszaállítása** lehetőséget, majd kövesse a képernyőn megjelenő utasításokat a gyári beállítások visszaállításához.

Másik beviteli mód használata

Letölthet harmadik féltől származó beviteli módot, és beállíthatja alapértelmezett beviteli módként.

1. A beviteli módot biztosító megoldást hivatalos alkalmazás-piactérről töltse le.
2. Kövesse a képernyőn megjelenő utasításokat az alapértelmezett beviteli módként való beállításra vonatkozóan, vagy pedig lépjen a **Beállítások** > **Rendszer és frissítések** > **Nyelv és bevitel** > **Alapértelmezett billentyűzet** menüpontra, és válassza ki a beviteli módot.

Az Egyszerű mód engedélyezése, kilépés az Egyszerű módból

Az Egyszerű mód tömörebb elrendezést alkalmaz az egyszerű navigáció érdekében, nagyítja a főképernyő ikonjait és betűméretét, továbbá maximalizálja a hangerőt.

Az Egyszerű mód engedélyezése

Lépjen a **Beállítások** > **Rendszer és frissítések** > **Egyszerű mód** menüpontra, és érintse meg az **Engedélyezés** lehetőséget.

Tartsa nyomva bármelyik ikont, majd húzza a kívánt helyre, vagy pedig távolítsa el, ha nem kötelező alkalmazás.

Kilépés az egyszerű módból

Nyissa meg a **Beállítások** menüt, majd érintse meg a **Egyszerű mód** > **Kilépés az Egyszerű módból** lehetőséget.

A Device Clone használata az adatok áthelyezéséhez az új készülékére

A **Device Clone** lehetővé teszi, hogy gyorsan és zökkenőmentesen áthelyezzen minden alapvető adatot (beleértve a névjegyzéket, a naptárat, a képeket és a videókat) a régi telefonjáról az új telefonjára.

Adatok migrálása másik készülékről

1. Új telefonján nyissa meg a **Device Clone** alkalmazást. Vagy lépjen be a **Beállítások** > **Rendszer és frissítések** > **Device Clone** menüpontba, koppintson az **Ez az új készülék** elemre, majd válassza ki a régi készülék típusát.
2. Kövesse a képernyőn megjelenő utasításokat a **Device Clone** letöltéséhez és régi készülékére való telepítéséhez.
3. A régi készülékén nyissa meg a **Device Clone** alkalmazást, és koppintson az **Ez a régi készülék** elemre. Kövesse a képernyőn megjelenő utasításokat a régi készülék és az új telefon kód beolvasásával vagy manuálisan történő csatlakoztatásához.
4. Régi készülékén válassza ki a klónozni kívánt adatokat, majd koppintson a **TOVÁBB** > **Átvitel** elemre a klónozás megkezdéséhez.

A **Device Clone** csak Android 7.0 vagy újabb, illetve iOS 8.0 vagy újabb rendszert futtató telefonokon áll rendelkezésre.

A készülék rendszerének online frissítése

Ha új frissítés érkezett, készüléke felajánlja a frissítési csomag letöltését és telepítését.

- Frissítés előtt győződjön meg arról, hogy készüléke hivatalos rendszerverziót futtat. Különben a frissítés sikertelen lehet, és a készülék előre nem látható hibákba ütközhet.
- Frissítés előtt készítsen biztonsági mentést a felhasználói adatokról.
- A frissítés után használhatatlanná válhatnak azok a harmadik féltől származó alkalmazások, melyek az új rendszerverzióval nem kompatibilisek. Előfordulhat, hogy a kompatibilis verziók kiadására csak hosszabb idő után kerül sor.
- A frissítés során ne kapcsolja ki vagy indítsa újra készülékét, ne távolítsa el a memóriakártyát, és ne is helyezzen be memóriakártyát.

1 Lépjen a **Beállítások** > **Rendszer és frissítések** > **Szoftverfrissítés** menübe, és érintse meg a **Frissítések keresése** gombot.

2 Az új frissítéseket letöltheti és telepítheti azonnal, vagy beállíthatja, hogy készüléke automatikusan elvégezze a frissítést éjszaka.

- A frissítési csomag letöltése és telepítése: Lépjen az **Szoftververzió** > **Letöltés és telepítés** lehetőségre. Ha nem szeretné, hogy a frissítés mobiladat-forgalommal járjon, a letöltéshez csatlakoztassa készülékét Wi-Fi-hálózathoz.
  A frissítés végén készüléke automatikusan újraindul.
- Frissítés éjszaka: Érintse meg a ⋮ > **Készülékbeállítások** gombot, majd engedélyezze az **Automatikus letöltés Wi-Fi-n** és **Éjszakai frissítés** lehetőséget. Készüléke 01:00 és 05:00 óra között automatikusan végrehajtja a frissítést és az újraindítást.
  A sikeres éjszakai frissítés érdekében ne kapcsolja ki készülékét és ne állítson be ébresztőt a frissítés idejére, viszont zárja le a képernyőt és töltse az akkumulátort 35% fölé. Szükség esetén csatlakoztassa készülékét töltőhöz.

Az automatikus frissítés letiltásához érintse meg a ⋮ gombot a **Készülékbeállítások** képernyőn, majd kapcsolja ki az **Automatikus letöltés Wi-Fi-n** lehetőséget.

A telefon bemutatása

Jogi nyilatkozat

Szerzői jog © Honor Device Co., Ltd. 2026. Minden jog fenntartva.

A jelen útmutató csak tájékoztatási célokat szolgál. A tulajdonképpeni termék, beleértve ebbe többek között, de nem kizárólag a színét, méretét és a képernyő elrendezését, eltérő lehet. A jelen útmutatóban található állítások, információk és ajánlások semmiféle kifejezett vagy vélelmezett garanciát nem jelentenek.

Modell: VKJ-NX9

MagicOS 10_01