SAMSUNG

FELHASZNÁLÓI KÉZIKÖNYV

SM-X130
SM-X135F

SM-X110
SM-X115
SM-X210
SM-X210R
SM-X216B
SM-X216R

Hungarian. 10/2025. Rev.1.0

www.samsung.com

Tartalom

Kezdeti lépések

5 Bevezető
6 Készülék elrendezése és funkciók
12 Az akkumulátor töltése
15 Nano SIM kártya (Mobilhálózatot támogató modellek)
17 microSD-kártya
20 A készülék be- és kikapcsolása
21 Kezdeti beállítások
21 Hálózatok használata
21 Samsung account
22 Adatátvitel a korábbi készülékről (Smart Switch)
23 A képernyő használata
30 Értesítési panel
31 Gyorsbeállítások panel
33 Képernyőképek és képernyőfelvétel
35 Szövegbevitel

Alkalmazások és funkciók

37 Bevezető
38 Alkalmazások telepítése és eltávolítása
40 Telefon
42 Névjegyzék
45 Üzenetek (SM-X110, SM-X115, SM-X210, SM-X216B)
47 Kamera
58 Galéria
62 Több ablak (több alkalmazás használata egyidőben)
63 Samsung Internet
64 Samsung Health
64 Samsung Notes
65 Samsung Members
65 Samsung Kids
66 Samsung Global Goals
66 Samsung TV Plus
66 Samsung Find (SM-X130, SM-X135F)
66 Samsung Shop
67 Galaxy Shop
67 Naptár
68 Reminder
68 Hangrögzítő
69 Saját fájlok (fájlok ellenőrzése és kezelése)
69 Óra
69 Számológép
70 Gaming Hub
70 Tartalom megosztása
71 Smart View (tükrözés tévéképernyőre)
72 Samsung Flow

73 Napi infó
75 Samsung DeX (SM-X210, SM-X210R, SM-X216B, SM-X216R)
76 Google alkalmazások

Beállítások

77 Bevezető
78 Bejelentkezés Galaxy eszközére
78 Kapcsolatok
- 79 Wi-Fi
- 80 Bluetooth
- 81 Adattakarékos üzemmód (Mobilhálózatot támogató modellek)
- 82 Alk.oknak engedélyezett hálózatok (Mobilhálózatot támogató modellek)
- 82 Mobil hotspot (Mobilhálózatot támogató modellek)
- 83 Egyéb kapcsolatbeállítások

84 Csatlakoztatott eszközök
85 Üzemmódok és rutinok
- 85 Üzemmódok használata
- 86 Rutinok használata

87 Hangok és rezgés / Hang
- 88 Hangminőség és effektek
- 88 Külön alkalmazáshang

89 Értesítések
89 Kijelző
- 90 Simább mozgás (SM-X130, SM-X135F, SM-X210, SM-X210R, SM-X216B, SM-X216R)

91 Akkumulátor
91 Háttérkép és stílus
92 Kezdőképernyő
92 Zárolt képernyő
- 93 Tartós feloldás

93 Biztonság és adatvédelem
- 94 Arcfelismerés
- 96 Biztonságos Wi-Fi
- 97 Biztonságos mappa

100 Hely
101 Biztonság és vészhelyzetek
102 Fiókok és biztonsági mentés
- 103 Felhasználók
- 104 Samsung Cloud

105 Google
105 Speciális funkciók
- 106 Kéz- és egyéb mozdulatok
- 107 Dual Messenger

108 Digitális Jólét és szülői felügyelet
108 Eszközkarbantartó
109 Alkalmazások
110 Általános kezelés
111 Kisegítő lehetőségek
112 Szoftverfrissítés
112 Távoli kezelés
113 A táblagép névjegye

Használati megjegyzések

115 A készülék használatára vonatkozó óvintézkedések
117 Jegyzetek a csomag tartalmára és a tartozékokra vonatkozóan
118 A készülék túlmelegedése és ennek elkerülése
121 Hogyan találja meg a termék készenléti energiafogyasztási adatait

Függelék

123 Hibakeresés
128 Az akkumulátor eltávolítása

Kezdeti lépések

Bevezető

Ismerje meg a készülék alapjait.

Ez a fejezet egy általános útmutató a Samsung készülékek használatához.

A modelltől függően egyes tartalmak eltérhetnek, vagy előfordulhat, hogy a készüléken nem elérhető opciók vagy funkciók leírása szerepel.



Készülék elrendezése és funkciók

▶ SM-X130, SM-X135F:

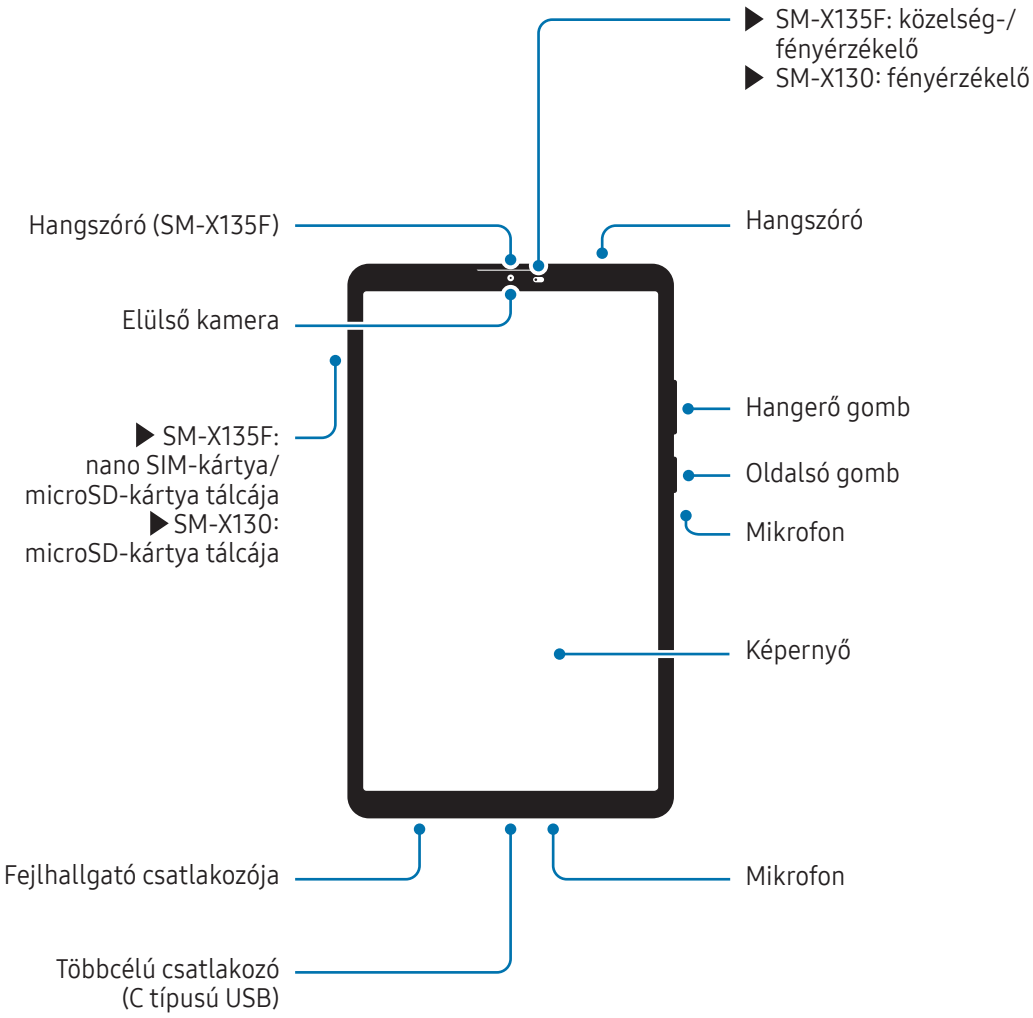

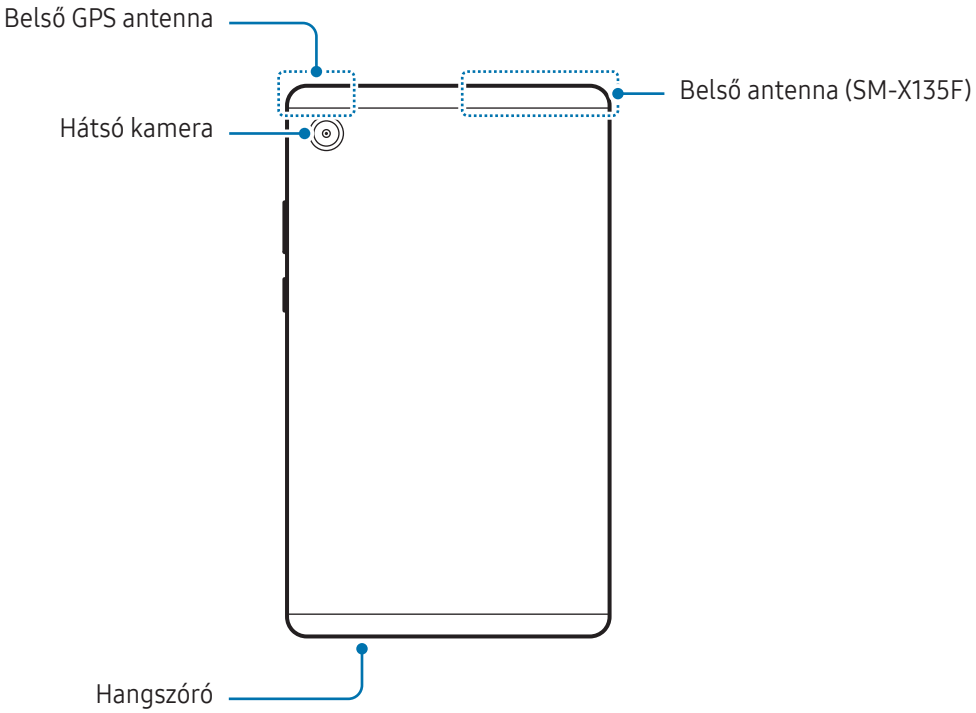
Belső GPS antenna
Hátsó kamera
Belső antenna (SM-X135F)
Hangszóró

▶ SM-X110, SM-X115:

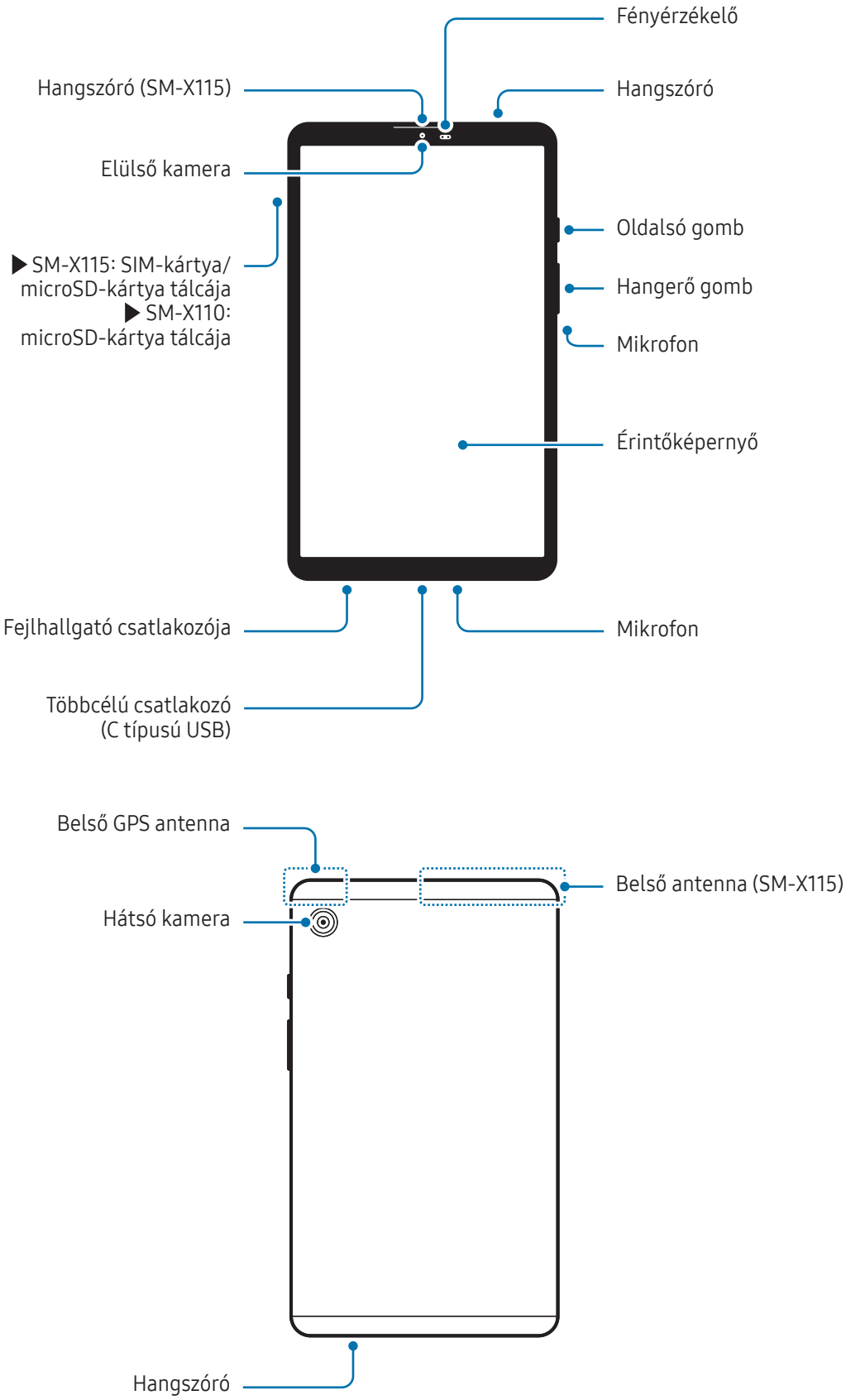

▶ SM-X210, SM-X210R, SM-X216B, SM-X216R:

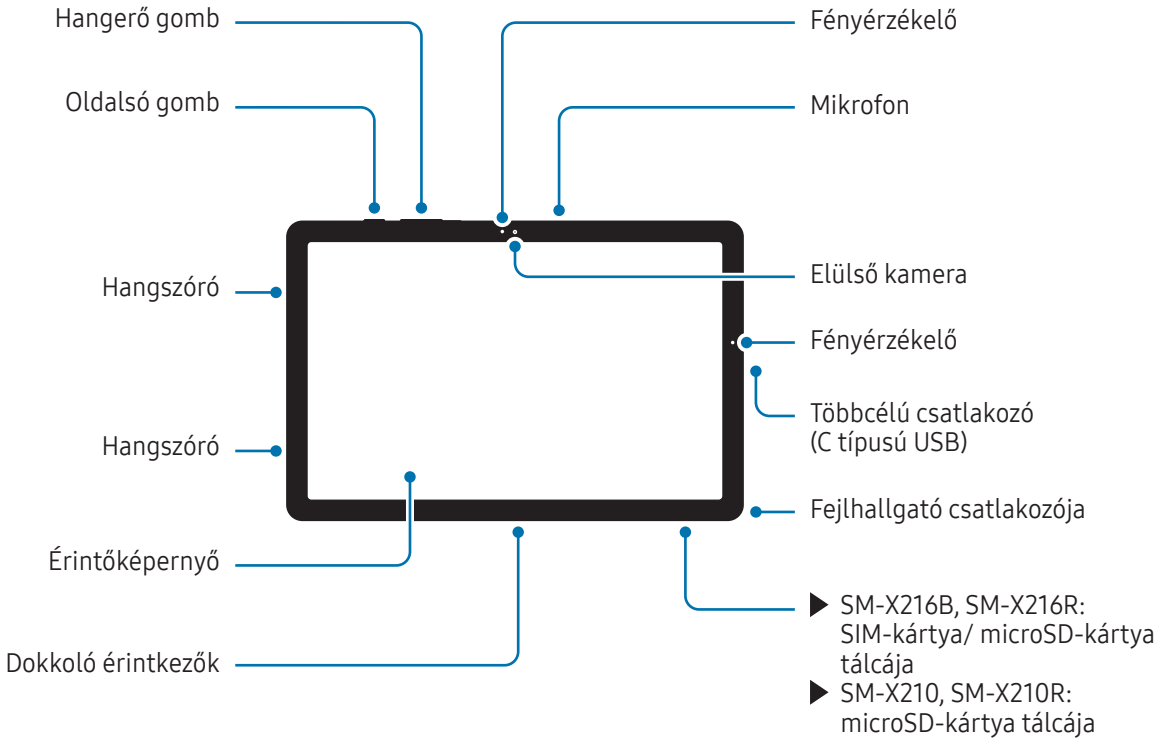

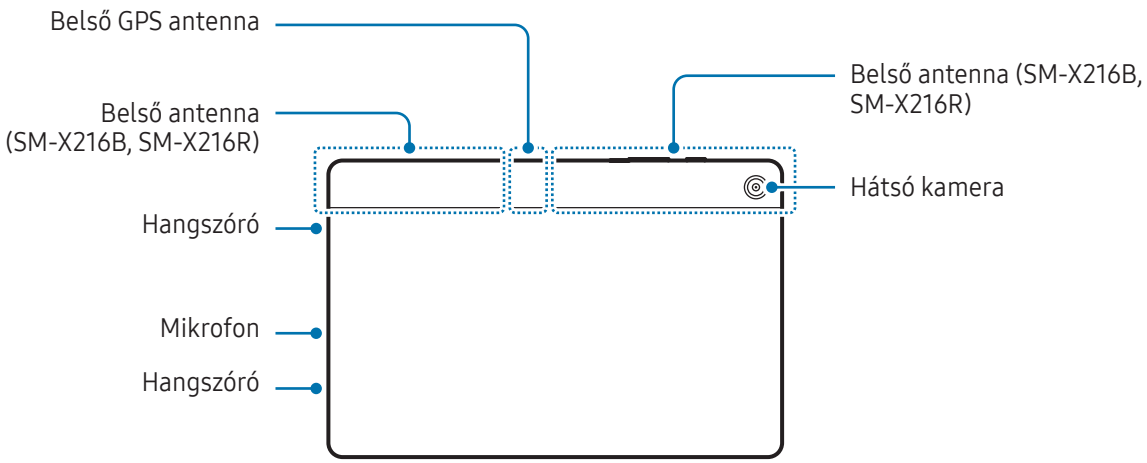

- Használja a készüléket mágneses interfrencia nélküli helyen, hogy a készülék normál módon működhessen. (SM-X210, SM-X210R, SM-X216B, SM-X216R)
- A készüléke és az egyes (külön kapható) kiegészítők mágneseket tartalmaznak. Tartsa távol a hitelkártyáktól, beültetett orvostechnikai készülékektől és más olyan készülékektől, amelyekre a mágnesek hatással lehetnek. Orvostechnikai készülékek esetében, tartsa készülékét tőlük 15 cm-nél nagyobb távolságban. Ne használja tovább a készülékét, ha az orvostechnikai készülékével kapcsolatosan bármilyen interferencia gyanúja merül fel, és forduljon orvosához vagy az orvostechnikai készülék gyártójához. (SM-X210, SM-X210R, SM-X216B, SM-X216R)
- Tartson biztonságos távolságot a mágnesek által befolyásolt tárgyak, valamint a készülék és egyes mágneseket tartalmazó (külön megvásárolható) tartozékok között. A készülékben lévő mágnesek megrongálhatják vagy deaktiválhatják az olyan tárgyakat, mint a hitelkártyák, bérletek, belépő-, beszálló- vagy parkolókártyák. (SM-X210, SM-X210R, SM-X216B, SM-X216R)

- A hangszórók használata (például médiafájlok lejátszása vagy kihangosító) közben ne helyezze a készüléket a füléhez.
- Vigyázzon ne tegye ki a fényképező érzékelőjét erős fényforrásnak, például közvetlen napsütésnek. Ha a fényképező érzékelőjét erős fényforrásnak, például közvetlen napsütésnek teszik ki, akkor az megsérülhet. A sérült képérzékelő nem javítható, és pontokat, illetve foltokat okoz a képeken.
- Ha a készülék bármely része, például az üveg vagy az akril törött, sérülés veszélye állhat fenn. Csak akkor használja a készüléket, miután egy Samsung szervizközpontban vagy egy hivatalos márkaszervizben megjavíttatta.
- Ha por vagy idegen anyagok jutnak a mikrofonba, hangszóróba vagy a vevőbe, vagy ezeket a részeket letakarják, a készülék hangereje csökkenhet, vagy bizonyos funkciók működése leállhat. Amennyiben egy éles tárggyal próbálja meg eltávolítani a port vagy idegen anyagot, a készülék sérülhet, és az ronthatja a kinézetét.

- Csatlakoztatási problémák és az akkumulátor gyors merülése következhetnek be az alábbi esetekben:
  - Ha fémmatricákat ragaszt a készülék antennájának területére
  - Ha fémes anyagból készült tokot rögzít a készülékre
  - Ha bizonyos funkciók, például hívás vagy a készülék adatkapcsolatának használata közben kezével vagy más tárggyal letakarja a készülék antennájának területét
- Ne takarja le a közelség-/fényérzékelő területét kiegészítőkkel, matricákkal vagy fedéllel. Ez ugyanis az érzékelő hibás működését okozhatja. (SM-X135F)
- Ne takarja le a fényérzékelő területét kiegészítőkkel, matricákkal vagy fedéllel. Ez ugyanis az érzékelő hibás működését okozhatja. (SM-X130, SM-X110, SM-X115, SM-X210, SM-X210R, SM-X216B, SM-X216R)

Fizikai gombok

Gomb	Művelet
Oldalsó gomb	• Ha a készülék ki van kapcsolva, a bekapcsoláshoz tartsa hosszan lenyomva. • Nyomja meg a képernyő bekapcsolásához, illetve zárolásához. • Nyomja meg kétszer vagy tartsa hosszan lenyomva a beállított alkalmazás vagy funkció megnyitásához.
Oldalsó gomb + Hangerő le gomb	• Nyomja meg egyidejűleg a képernyőkép rögzítéséhez. • A készülék kikapcsolásához tartsa hosszan lenyomva egyidejűleg.

Az Oldalsó gomb beállítása

Válassza ki az elindítandó alkalmazást vagy funkciót az Oldalsó gomb kétszeri megnyomásával vagy hosszan lenyomva tartásával.

Nyissa meg a **Beállítások** menüt, érintse meg a **Speciális funkciók** → **Oldalsó gomb** elemet, és válassza ki a kívánt opciót.

Funkciógombok

Amikor bekapcsolja a képernyőt, a funkciógombok megjelennek a képernyő alján. További információért lásd a Navigációs sáv (funkciógombok).

Az akkumulátor töltése

Az első használatbavételt megelőzően vagy ha a készülék hosszabb időn keresztül használaton kívül volt, az akkumulátort fel kell tölteni.

Vezetékes töltés

Csatlakoztassa az USB-kábelt az USB-töltőadapterhez, majd az akkumulátor töltéséhez dugja a kábel másik végét a készülék többcélú csatlakozójába. Amikor teljesen feltöltődött, válassza le a töltőt a készülékről.

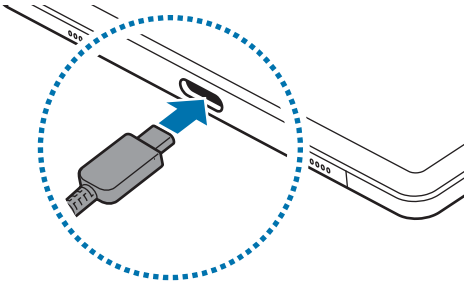

Gyorstöltés

Használjon gyorstöltőt.

A töltő kapcsolódási állapotát ellenőrizheti, ha megnyitja a **Beállítások** menüt, és megérinti az **Akkumulátor** lehetőséget.

- Ha a gyors töltés nem működik, nyissa meg a **Beállítások** menüt, érintse meg az **Akkumulátor** → **Töltési beállítások** lehetőséget, majd ellenőrizze, hogy a kívánt funkció be van-e kapcsolva. Továbbá ellenőrizze, hogy az USB-kábel és az USB töltő adapter megfelelően csatlakozik-e.
- Gyorsabban feltöltheti az akkumulátort, ha a képernyő vagy a készülék ki van kapcsolva.

Más készülékek töltése

Használja az USB-kábelt más mobilkészülékek töltéséhez a táblagép akkumulátoráról.

Csatlakoztassa a táblagépét és a másik készüléket a táblagép USB-kábelének segítségével. A másik készüléktől függően előfordulhat, hogy USB-csatlakozóra van szükség.

Amikor a töltés megkezdődik, az akkumulátor töltését jelző ikon megjelenik a másik készülék képernyőjén.

A táblagépén megjelenő alkalmazáskiválasztási előugró ablak adatátvitelre szolgál. Ne válasszon alkalmazást az előugró ablakban.

Az akkumulátor-energiafogyasztás csökkentése

A készülék különféle funkciókat kínál, amelyek segítenek takarékoskodni az akkumulátor energiájával.

- Optimalizálja a készüléket a Készülék karbantartása funkció használatával.
- Amikor nem használja a készüléket, kapcsolja ki a képernyőt az Oldalsó gomb megnyomásával.
- Kapcsolja be az energiatakarékos módot.
- Zárja be a felesleges alkalmazásokat.
- Amikor nincs használatban, kapcsolja ki a Bluetooth funkciót.
- Kapcsolja ki a szinkronizálandó alkalmazások automatikus szinkronizálását.
- Csökkentse a háttérvilágítás időtartamát.
- Csökkentse a képernyő fényerejét.

Töltési tippek és elővigyázatossági intézkedések az akkumulátorral kapcsolatban

- Csak a Samsung által jóváhagyott, a készülékhez tervezett akkumulátort használjon. A nem kompatibilis akkumulátorok használata sérülést vagy a készülék meghibásodását okozhatja.
- A Samsung által jóváhagyott, kifejezetten a készülékhez tervezett töltők és kábelek használata ajánlott. Nem kompatibilis töltők vagy kábelek használata sérülést vagy a készülék károsodását eredményezheti.

- A töltő helytelen használata a készülék súlyos sérülését okozhatja. A helytelen használatból eredő károkra a garancia nem terjed ki.
- A készülékhez mellékelt C típusú USB-kábel használata ajánlott. A mikro-USB-kábel használata károsíthatja a készüléket.
- Ha úgy tölti a készüléket, hogy a többcélú csatlakozó nedves, az kárt tehet a készülékben. A készülék töltése előtt alaposan szárítsa meg a többcélú csatlakozót.

- Energiatakarékossági okokból használaton kívül húzza ki a töltőt. A töltőnek nincs kikapcsológombja, ezért az áramellátás megszüntetéséhez ki kell húzni az elektromos aljzatból. Használat során a töltőnek a fali aljzathoz csatlakoztatva és könnyen elérhetőnek kell lennie.
- A Samsung által jóváhagyott, a töltési teljesítményt garantáló töltő használata ajánlott.
- Amennyiben az akkumulátor teljesen lemerült, a készülék a töltő csatlakoztatását követően nem kapcsolható be azonnal. A készülék bekapcsolása előtt hagyja néhány percig töltődni az akkumulátort.
- Amennyiben egyszerre több alkalmazást, hálózati alkalmazásokat vagy más eszközökhöz csatlakozó alkalmazásokat használ, az akkumulátor gyorsabban lemerül. Annak érdekében, hogy a készülék nehogy kikapcsoljon az adatok átvitele közben, ezeket az alkalmazásokat mindig az akkumulátor teljes feltöltését követően használja.
- Ha a töltőt nem konnektorba dugja egy töltőadapteren keresztül, hanem számítógépet használ, az alacsonyabb áramerősség miatt a töltés hosszabb ideig tarthat.
- A készülék töltés közben is használható, ám ilyenkor tovább tarthat az akkumulátor teljes feltöltése.
- Amennyiben a készülék töltése közben a tápellátás ingadozik, az érintőképernyő kikapcsolhat. Ilyen esetben húzza ki a töltőt az eszközből.
- Töltés közben a készülék és a töltő felforrósodhat. Ez normális jelenség és nincs hatással a készülék élettartamára vagy teljesítményére. Amennyiben az akkumulátor a szokásosnál jobban felmelegszik, a töltő megszakíthatja a töltési műveletet.
- Ha a készülék nem töltődik megfelelően, vigye el a készüléket és a töltőt egy Samsung szervizközpontba vagy egy hivatalos márkaszervizbe.

Nano SIM kártya (Mobilhálózatot támogató modellek)

Helyezze be a mobilszolgáltatója által biztosított SIM-kártyát.

Bizonyos hálózati kapcsolatot igénylő szolgáltatások nem minden szolgáltatónál érhetőek el.

A SIM-kártya behelyezése

▶ SM-X135F:

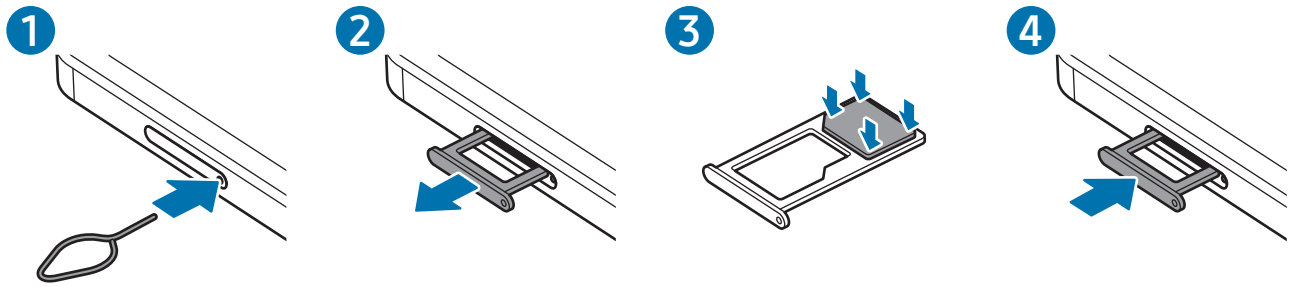

▶ SM-X115:

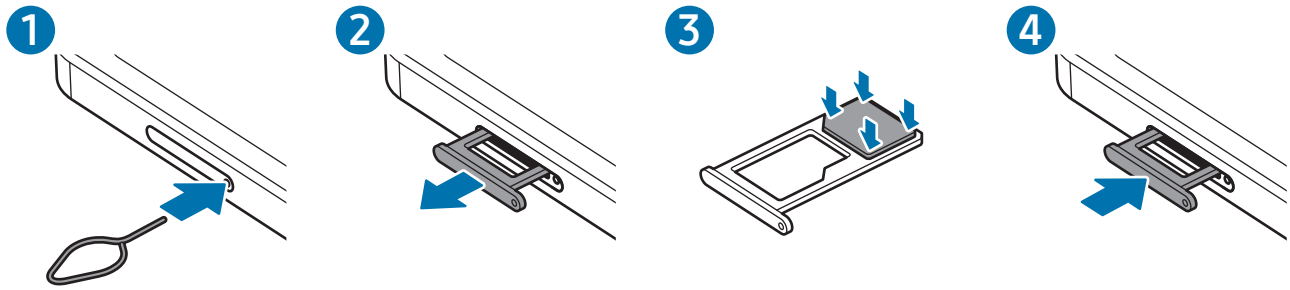

► SM-X216B, SM-X216R:

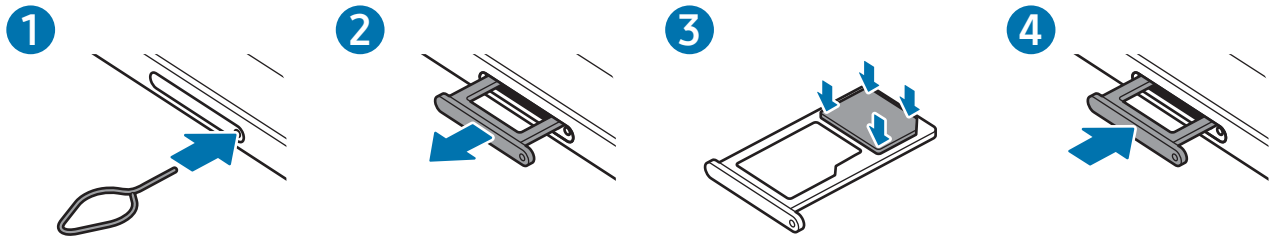

1 A tálca kinyitásához helyezze be a nyitótűt a tálca nyílásába.

2 Óvatosan húzza ki a tálcát.

3 Helyezze a SIM-kártyát a tálcára úgy, hogy az aranyszínű érintkezők lefelé mutassanak, és a rögzítéshez nyomja be finoman a SIM-kártyát a tálcába.

4 Helyezze vissza a tálcát a helyére.

- Kizárólag nano SIM kártyát használjon.
- Ügyeljen rá, hogy ne veszítse el és ne hagyja, hogy mások használhassák a SIM-kártyáját. A Samsung nem vállal felelősséget az elveszett vagy ellopott kártyákkal összefüggésben felmerülő károkkal vagy kényelmetlenségekkel kapcsolatban.
- Győződjön meg arról, hogy a nyitótű merőleges a nyílásra. Ellenkező esetben a készülék károsodhat.
- Ha a kártya nem rögzül szilárdan a tálcában, a SIM-kártya elmozdulhat, illetve kieshet a tálcából.
- Ha nedvesen helyezi be a tálcát a készülékbe, az kárt tehet benne. Mindig ellenőrizze, hogy a tálca száraz legyen.
- A tálcát mindig teljesen helyezze be a tálca aljzatába, hogy ne juthasson be folyadék a készülékbe.

microSD-kártya

Az SD-kártya behelyezése

Az Ön készüléke SD-kártyájának kapacitása eltérhet más modellekétől, és előfordulhat, hogy bizonyos SD-kártyák nem kompatibilisek az Ön készülékével az SD-kártya gyártójától és típusától függően. A készülék maximális SD-kártya-kapacitását a Samsung weboldalán ellenőrizheti.

▶ SM-X130, SM-X135F:

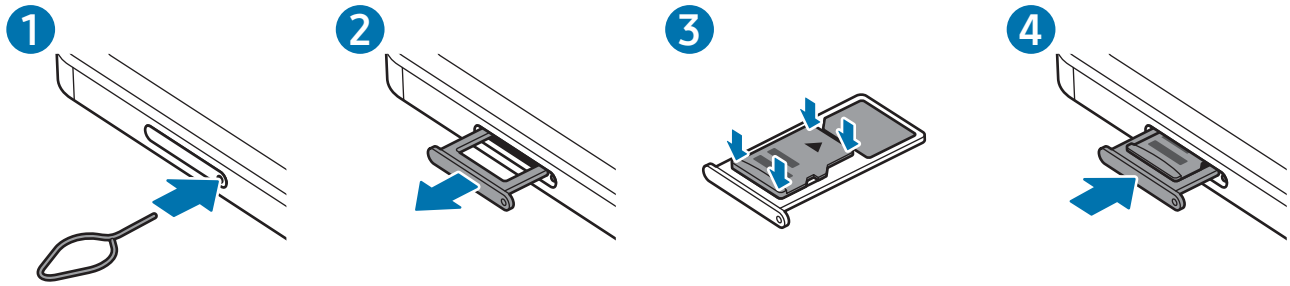

▶ SM-X110, SM-X115:

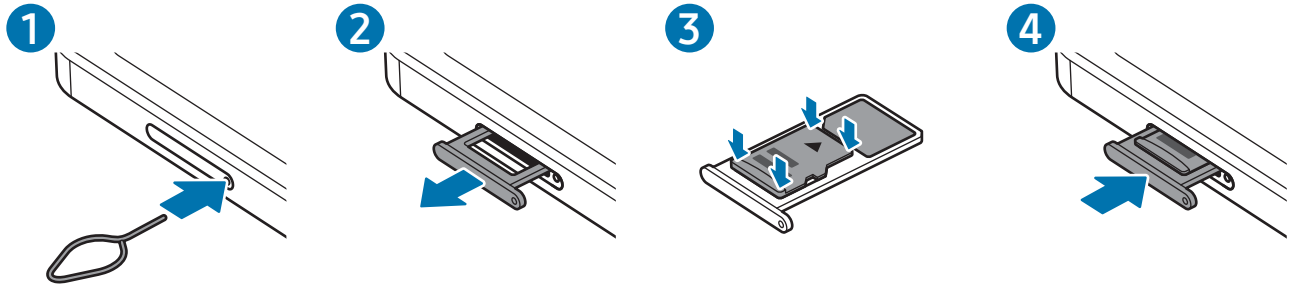

▶ SM-X210, SM-X210R, SM-X216B, SM-X216R:

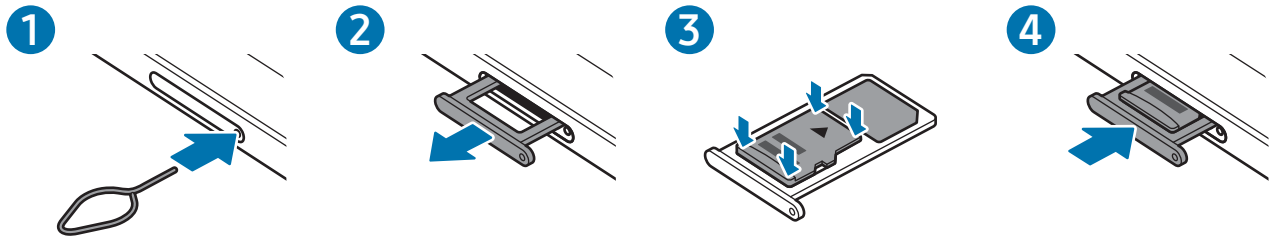

1 A tálca kinyitásához helyezze be a nyitótűt a tálca nyílásába.

2 Óvatosan húzza ki a tálcát.

3 Helyezze az SD-kártyát a tálcára úgy, hogy az aranyszínű érintkezők lefelé mutassanak, és a rögzítéséhez nyomja be finoman az SD-kártyát a tálcába.

4 Helyezze vissza a tálcát a helyére.

- Kizárólag microSD-kártyát használjon.
- Bizonyos SD-kártyák nem biztos, hogy teljes mértékben kompatibilisek a készülékkel. Ha nem kompatibilis kártyát használ, az károsíthatja a készüléket, az SD-kártyát vagy a rajta tárolt adatokat.
- Ügyeljen arra, hogy az SD-kártyát a jobb oldalával felfelé helyezze be.
- Győződjön meg arról, hogy a nyitótű merőleges a nyílásra. Ellenkező esetben a készülék károsodhat.
- Amikor kihúzza a készülékből a kártyát a mobil adathálózati kapcsolat megszakad. (Mobilhálózatot támogató modellek)
- Ha a kártya nem rögzül szilárdan a tálcában, a SD-kártya elmozdulhat, illetve kieshet a tálcából.
- Ha nedvesen helyezi be a tálcát a készülékbe, az kárt tehet benne. Mindig ellenőrizze, hogy a tálca száraz legyen.
- A tálcát mindig teljesen helyezze be a tálca aljzatába, hogy ne juthasson be folyadék a készülékbe.

- A készülék támogatja a FAT- és az exFAT-fájlrendszereket az SD-kártyákhoz. Ha egy másik fájlrendszerben formázott kártyát helyez be, a készülék a kártya újraformázását kéri, vagy nem ismeri fel a kártyát. Az SD-kártyát a használatához meg kell formázni. Ha a készülék nem tudja formázni vagy felismerni az SD-kártyát, forduljon az SD-kártya gyártójához, a Samsung szervizközpontjához vagy egy hivatalos szervizközponthoz.
- Az adatok gyakori írása és törlése lerövidíti az SD-kártyák élettartamát.
- Amikor SD-kártyát helyez be a készülékbe, az SD-kártya fájlkönyvtára megjelenik a **Saját fájlok** → **SD-kártya** mappában.

Az SD-kártya eltávolítása

Az SD-kártyát az eltávolítása előtt először válassza le a biztonságos eltávolításhoz.

1 Nyissa meg a **Beállítások** menüt, majd érintse meg az **Eszközkarbantartó** → **Tárhely** elemet.

2 Hozzáféréshez az **SD-kártya** oldalához simítson balra.

3 Érintse meg a További opciók ikont (⋮) → **Leválasztás** elemet.

Ne távolítsa el a külső tárhelyet, mint például az SD-kártya vagy az USB-tároló, miközben a készülék információt továbbít vagy adatokhoz fér hozzá, illetve közvetlenül az adatátvitel után. Ennek következtében adatok sérülhetnek vagy veszhetnek el, illetve a külső tárhely vagy a táblagép is károsodhat. A Samsung nem vállal felelősséget a külső tárolóeszközök helytelen használatából eredő veszteségekért, beleértve az adatvesztést is.

Az SD-kártya formázása

Előfordulhat, hogy a számítógépén formázott SD-kártya nem lesz kompatibilis a készülékkel. Az SD-kártyát a készüléken formázza.

1 Nyissa meg a **Beállítások** menüt, majd érintse meg az **Eszközkarbantartó** → **Tárhely** elemet.

2 Hozzáféréshez az **SD-kártya** oldalához simítson balra.

3 Érintse meg a További opciók ikont (⋮) → **Formázás** elemet.

Az SD-kártya formázása előtt készítsen biztonsági másolatot az SD-kártyán tárolt összes fontos adatról. A gyártó a felhasználói tevékenység miatti adatvesztésre nem vállal garanciát.

A készülék be- és kikapcsolása

Ha olyan helyen tartózkodik, ahol a vezeték nélküli eszközök használatát korlátozzák – például repülőgépen vagy kórházban –, tartsa be a felhatalmazott személyzet által kihelyezett figyelmeztetéseket és az egyéb utasításokat.

A készülék bekapcsolása

A készülék bekapcsolásához tartsa hosszan lenyomva az Oldalsó gombot.

A készülék kikapcsolása

1 A készülék kikapcsolásához tartsa egyidejűleg hosszan lenyomva az Oldalsó gombot és a Hangerő gomb lefelét. Másik lehetőségként nyissa meg a gyorsbeállítások panelt, majd érintse meg a Kikapcsolás ikont (⏻).

2 Érintse meg a **Kikapcsolás** → **Kikapcsolás** elemet.
A készülék újraindításához érintse meg az **Újraindít** → **Újraindít** elemet.

Ha azt szeretné beállítani, hogy a készülék kikapcsoljon, amikor nyomva tartja az Oldalsó gombot, érintse meg az **Oldalsó gomb beállításai** → **Nyomva tartás** → **Kikapcsolás menü** elemet.

Kényszerített újraindítás

Amennyiben a készülék lefagyott, és nem válaszol, az újraindításhoz tartsa hosszan lenyomva egyszerre az Oldalsó gombot és a Hangerő gomb lefelét legalább 7 másodpercig.

Vészhelyzeti hívások és orvosi információk (Mobilhálózatot támogató modellek)

Vészhelyzeti hívást kezdeményezhet, vagy ellenőrizheti a mentett orvosi információkat.

Tartsa hosszan lenyomva egyidejűleg az Oldalsó gombot és a Hangerő gomb lefelét, majd érintse meg a **Segélyhívás** vagy **Orvosi adatok** részt. Másik lehetőségként nyissa meg a gyorsbeállítások panelt, majd érintse meg a Kikapcsolás ikon (⏻) → **Segélyhívás** vagy **Orvosi adatok** lehetőséget.

Az orvosi adatai és a vészhelyzeti kapcsolatai kezeléséhez nyissa meg a **Beállítások** menüt, és érintse meg a **Biztonság és vészhelyzetek** elemet.

Kezdeti beállítások

A készülék első bekapcsolásakor vagy adatok visszaállítása után, a készülék beállításához kövesse a képernyőn megjelenő utasításokat.

Ha nem csatlakozik Wi-Fi-hálózathoz, lehetséges, hogy egyes funkciókat nem tud majd beállítani a kezdeti beállítások során.

Hálózatok használata

Használhat hálózatokat, például Wi-Fi, Bluetooth vagy mobilhálózatot.

Nyissa meg a **Beállítások**, érintse meg a **Kapcsolatok** elemet, majd a kívánt hálózat kapcsolóját a bekapcsoláshoz.

A mobilhálózat esetében érintse meg az **Adathasználat** elemet, majd a **Mobil adatok** kapcsolót a bekapcsoláshoz.

Ha nem használja a hálózatot, érintse meg a kapcsolót a kikapcsoláshoz.

Elképzelhető, hogy modelltől függően egyes funkciók nem érhetők el.

Samsung account

A Samsung-fiók használatával számos Samsung-szolgáltatást használhat, amelyeket mobileszközökön, tévékészülékeken és a Samsung weboldalán keresztül vehet igénybe.

A Samsung fiókkal használható szolgáltatások listájának megtekintéséhez látogasson el az account.samsung.com oldalra.

1 Nyissa meg a **Beállítások** menüt, és érintse meg a **Bejelentkezés Galaxy eszközére** lehetőséget.

   Másik lehetőségként nyissa meg a **Beállítások** menüt, és érintse meg a **Fiókok és biztonsági mentés** → **Fiókok kezelése** → **Fiók hozzáadása** → **Samsung account** elemet.

2 Jelentkezzen be a Samsung fiókba. Ha nincs Samsung fiókja, érintse meg az **Elfelejtette a jelszót, vagy nincs fiókja?** → **Fiók létrehozása** opciót.

Azonosító megkeresése és jelszó visszaállítása

Ha elfelejtette a Samsung fiókja azonosítóját vagy jelszavát, érintse meg az **Elfelejtette a jelszót, vagy nincs fiókja?** → **Elfelejtett azonosító** vagy **Elfelejtett jelszó** opciót a Samsung fiók bejelentkezési képernyőjén. A szükséges adatok megadása után megkeresheti az azonosítóját vagy visszaállíthatja a jelszavát.

Kijelentkezés a Samsung fiókból

Amikor kilép a Samsung fiókból, az adatai, például a névjegyek vagy az események eltávolításra kerülnek a készülékből.

1 Nyissa meg a **Beállítások** menüt, és érintse meg a **Fiókok és biztonsági mentés** → **Fiókok kezelése** elemet.

2 Érintse meg a **Samsung account** → **Saját profil** elemet, és érintse meg a képernyő alján a **Kijelentkezés** elemet.

3 Érintse meg a **Kijelentkezés** elemet, adja meg a Samsung fiókja jelszavát, majd érintse meg az **OK** elemet.

Adatátvitel a korábbi készülékről (Smart Switch)

Adatok átvitele az előző készülékről USB-kábellel vagy vezeték nélkül. Az adatokat külső tárolóról vagy számítógépről is átviheti.

Nyissa meg a **Beállítások** menüt, majd koppintson az **Fiókok és biztonsági mentés** → **Adatátvitel az eszközbeállításhoz** lehetőségre, és kövesse a képernyőn megjelenő utasításokat az adatok átviteléhez.

A részletekért és korlátozásokért látogasson el a www.samsung.com/smartswitch oldalra.

- A külső tároló használatával történő adatátvitelhez érintse meg a Külső tároló ikont ( ).
- Az átvitt adatok ellenőrzéséhez érintse meg a További opciók ikon ( ) → **Átvitel eredménye** részt.

- Előfordulhat, hogy a funkciót egyes készülékek vagy számítógépek nem támogatják.
- A Samsung komolyan veszi a szerzői jogokat. Csak saját tartalmakat továbbítson, illetve olyanokat, amelyeknek rendelkezik a másolási jogával.

A képernyő használata

A képernyő vezérlése

- Érintés: érintse meg a képernyőt.
- Hosszú érintés: érintse meg a képernyőt körülbelül 2 másodperc hosszan.
- Húzás: érintsen meg hosszan egy elemet, majd húzza a célhelyére.
- Dupla érintés: duplán érintse meg a képernyőt.
- Simítás: simítson felfelé, lefelé, balra vagy jobbra.
- Széthúzás és csíptetés: húzza szét vagy csípje össze két ujját a képernyőn.

- Ügyeljen arra, hogy más elektromos eszközök ne érjenek a képernyőhöz. Az elektrosztatikus kisülések a képernyő meghibásodását okozhatják.
- A sérülés elkerülése érdekében ne érintse meg a képernyőt éles eszközzel, és ne nyomja túlságosan az ujjával vagy más tárggyal.
- Javasoljuk, hogy ne hagyja hosszabb ideig bekapcsolva a képernyőt. Ellenkező esetben szellemképesedés (a képernyő beégése) jelentkezhet.

A képernyő szélein, az érzékelési területen kívül a készülék nem biztos, hogy érzékeli az érintést.

Navigációs sáv (funkciógombok)

Amikor bekapcsolja a képernyőt, a funkciógombok megjelennek a képernyő alján, a navigációs sávon. Alapértelmezés szerint a funkciógombok a Legutóbbi alkalmazások, a Kezdőlap és a Vissza gombra vannak beállítva. A gombok funkciói az éppen használt alkalmazástól és a használat körülményeitől függően változhatnak.

Gomb	Művelet
Legutóbbi alkalmazások (|||)	Érintse meg a legutóbbi alkalmazások listájának megnyitásához.
Kezdőlap (▢)	• Érintse meg a Kezdőképernyőre való visszatéréshez. • Érintse meg hosszan a **Bekarikázással keresés** indításához. Érintse meg vagy rajzoljon kört egy kép vagy szöveg köré.
Vissza (<)	Érintse meg az előző képernyőre visszatéréshez.

A navigációs sáv elrejtése

Szélesebb képernyőn férhet hozzá a fájlokhoz, vagy használhatja az alkalmazásokat a navigációs sáv elrejtésével.

Nyissa meg a **Beállítások** elemet, és érintse meg a **Kijelző** → **Navigációs sáv** → **Ujjhúzásos mozdulatok** elemet.

Kezdőképernyő és Alkalmazások képernyő

A Kezdőképernyő a kiindulópont a készülék minden funkciójának eléréséhez. Megjeleníti a widgeteket, alkalmazások parancsikonjait és egyebeket.

Az Alkalmazások képernyő megjeleníti az összes alkalmazáshoz tartozó ikont, beleértve a frissen telepített alkalmazásokét is.

Váltás a Kezdőképernyő és az Alkalmazások képernyő között

Az Alkalmazások képernyő megnyitásához simítson fölfelé a Kezdőképernyőn.

Ha vissza kíván térni a Kezdőképernyőre, simítson fölfelé vagy lefelé az Alkalmazások képernyőn. Másik lehetőségként érintse meg a Kezdőlap (▢) vagy a Vissza (〈) gombot.

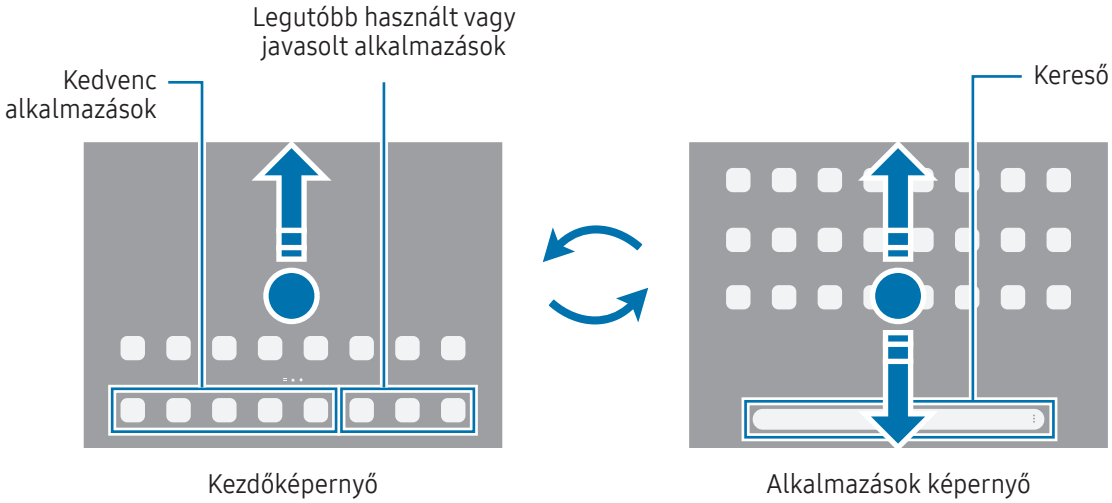

Ha hozzáadja az Alkalmazások gombot a Kezdőképernyőhöz, megnyithatja az Alkalmazások képernyőt a gomb megérintésével. A Kezdőképernyőn érintsen meg hosszan egy üres területet, érintse meg a **Beállítások** elemet, majd a bekapcsolásához érintse meg az **Alkalmazások képernyő gombjának megjelenítése a kezdőképernyőn** kapcsolót. Az Alkalmazások gomb (⋮⋮⋮) hozzáadásra kerül a Kezdőképernyő alján.

A Kezdőképernyő szerkesztése

A szerkeszthető opciók megjelenítéséhez a Kezdőképernyőn érintsen meg hosszan egy üres területet vagy húzza össze az ujjait. Beállíthatja a hátteret, hozzáadhat widgeteket stb.

- **Háttérkép és stílus**: módosíthatja a Kezdőképernyő és a zárolt képernyő háttérképét.
- **Widgetek**: a widgetek kis méretű alkalmazások, amelyek megadott alkalmazásfunkciókat elindítva információkat és kényelmes elérést biztosítanak a Kezdőképernyőről. Válasszon ki egy widgetet, és érintse meg a **Hozzáadás** elemet. A widget rákerül a Kezdőképernyőre.
- **Beállítások**: konfigurálhatja a Kezdőképernyő beállításait, például a képernyő elrendezését.

Emellett hozzáadhat, törölhet vagy átrendezhet Kezdőképernyő-paneleket.

- Panelek hozzáadása: simítson az ujjával balra, majd érintse meg az Oldal hozzáadása ikont (+).
- Panelek áthelyezése: húzzon egy panel-előnézetet az új helyére.
- Panelek törlése: érintse meg az Eltávolítás ikont (🗑) a panelen.

Az összes alkalmazás megjelenítése a Kezdőképernyőn

Beállíthatja külön Alkalmazások képernyő használata nélkül, hogy a készülék megjelenítse az összes alkalmazást a Kezdőképernyőn. A Kezdőképernyőn érintsen meg hosszan egy üres területet, majd érintse meg a **Beállítások** → **Kezdőképernyő elrendezése** → **Csak a kezdőképernyőn** → **Alkalmaz** elemet.

A kereső indítása

Tartalmakat kereshet a készüléken.

1 Az Alkalmazások képernyőn érintse meg a **Keresés** elemet.

2 Írjon be egy kulcsszót.
A készülék az alkalmazások és tartalmak között keres.
Ha megérinti a billentyűzeten a Keresés ikont (🔍), több tartalmat kereshet.

Elemek mozgatása

Elemet húzhat új helyre. Ha az elemet másik panelre szeretné áthelyezni húzza a képernyő szélére. Ha hosszan megérint egy elemet és megérinti a **Kiválasztás** lehetőséget, több elemet választhat ki és mozgathat egyszerre.

Ha szeretné hozzáadni egy alkalmazás parancsikonját a Kezdőképernyőhöz, érintse meg hosszan a választott elemet az Alkalmazások képernyőn, majd érintse meg a **Kezdőképernyőre** lehetőséget. A parancsikon rákerül a Kezdőképernyőre.

A gyakran használt alkalmazásokat is áthelyezheti a Kezdőképernyő alján található parancsikon-területre.

Mappák létrehozása

A Kezdőképernyőn vagy az Alkalmazások képernyőn húzzon egy alkalmazást egy másik alkalmazásra.

Létrejön egy mappa a választott alkalmazásokkal. Érintse meg a **Mappa neve** elemet, és adja meg a mappa nevét.

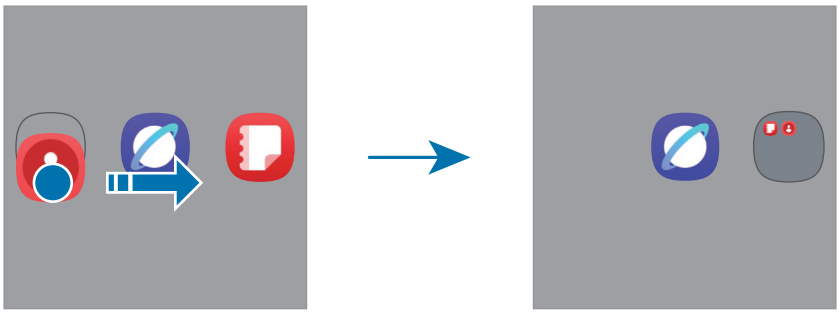

- **További alkalmazások hozzáadása**

  Érintse meg az Alkalmazások hozzáadása ikont (⊕) a mappán. Jelölje be a hozzáadni kívánt alkalmazásokat, és érintse meg a **Kész** elemet. Alkalmazást úgy is hozzáadhat, ha ráhúzza a mappára.

- **Alkalmazások áthelyezése egy mappából**

  Alkalmazást húzhat új helyre.

- **Mappa törlése**

  Érintsen meg hosszan egy mappát, majd érintse meg a **Törlés** lehetőséget. Csak a mappa törlődik. A mappában található alkalmazások átkerülnek az Alkalmazások képernyőre.

Tálca

Az alkalmazás használata közben a tálca a képernyő alján jelenik meg. A Kezdőképernyő alján található kedvenc alkalmazások, a legutóbb használt vagy javasolt alkalmazások és az összes alkalmazás gomb megjelennek a tálcán. Válthat az alkalmazások között, ha kiválasztja a kívánt alkalmazást a tálcáról.

Több alkalmazást is futtathat egyszerre. Egy alkalmazás használata közben húzza felfelé a kívánt alkalmazást a tálcáról, majd ejtse oda, ahova csak akarja.

Ha nem szeretné használni a tálcát, nyissa meg a **Beállítások** elemet, koppintson a **Kijelző** elemre, majd a kikapcsoláshoz érintse meg a **Tálca** kapcsolót.

Oldalsó panel

Elérheti kedvenc alkalmazásait és funkcióit az oldalsó panelekről.

Húzza az oldalsó panel fülét a képernyő közepe felé.

Ha az oldalsó panel füle nem látható, nyissa meg a **Beállítások** menüt, érintse meg a **Kijelző** elemet, majd a bekapcsolásához érintse meg az **Edge-panelek** kapcsolót.

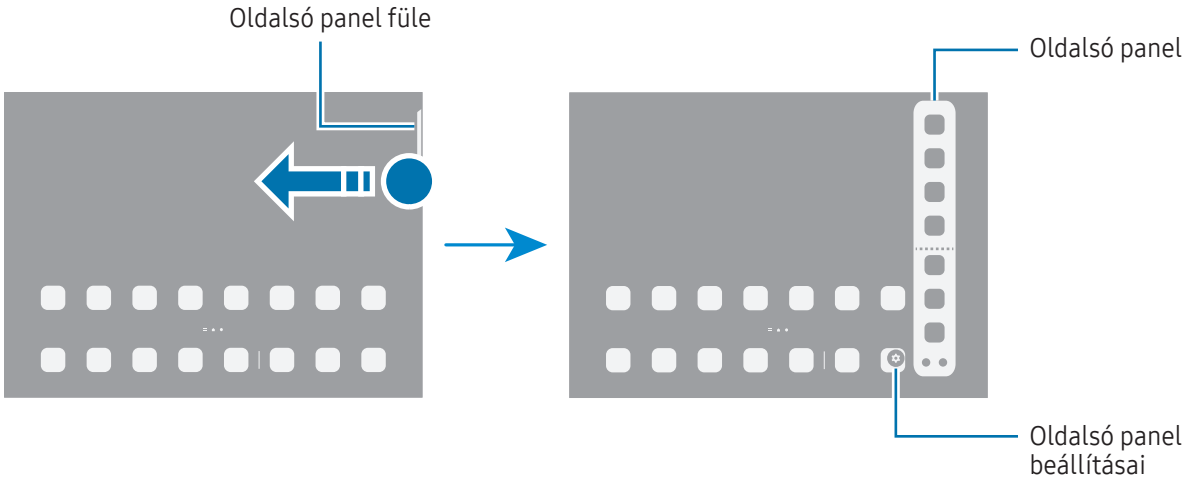

Lezárt képernyő

Az Oldalsó gomb megnyomása kikapcsolja és zárolja a képernyőt. A képernyő emellett automatikusan kikapcsol és zárolásra kerül, ha a készüléket egy megadott ideig nem használták.

A képernyő feloldásához simítson bármely irányba (kivéve lefelé), amikor a képernyő bekapcsol.

Amikor a képernyő ki van kapcsolva, nyomja meg az Oldalsó gombot a képernyő bekapcsolásához. Vagy duplán érintse meg a képernyőt.

Parancsikonok szerkesztése

A zárolt képernyő alján található parancsikonokat megváltoztathatja más alkalmazásokhoz vagy funkciókhoz.

Érintse meg hosszan a zárolt képernyőt, érintse meg a parancsikont, majd válassza ki a kívánt alkalmazást vagy funkciót, és érintse meg a **Kész** gombot.

A képernyő zárolási módjának módosítása

A képernyő zárolási módjának módosításához nyissa meg a **Beállítások** menüt, érintse meg a **Zárolt képernyő** → **Képernyőzár és biomet. azon.** lehetőséget, és válasszon módot.

Ha a képernyő zárolási módjaként mintát, PIN-kódot, jelszót vagy a biometrikus adatait állítja be, megvédheti személyes adatait, mivel mások nem fognak tudni hozzáférni a készülékhez. A képernyő zárolási módjának beállítását követően a készülék minden feloldáshoz igényelni fogja a feloldási kódot.

Beállíthatja, hogy ha egymás után több alkalommal is hibásan adja meg a feloldási kódot, és a próbálkozások száma eléri a limitet, a készülék álljon vissza a gyári beállításokra. Nyissa meg a **Beállítások** menüt, érintse meg a **Zárolt képernyő** → **Biztonságos zárolás beállításai** lehetőséget, oldja fel a képernyőt az előre beállított képernyőlezárási móddal, majd érintse meg az **Aut. gyári visszaállítás** kapcsolót a bekapcsolásához.

Állapotjelző ikonok

Az állapotjelző ikonok a képernyő tetején található állapotsávon jelennek meg. A táblázatban látható ikonok a leggyakoribbak.

Ikon	Jelentés
•	Új értesítések
⊘	Nincs jel
.ıll	Térerő
R .ıll	Roaming (a normál szolgáltatási területen kívül)
G ↓↑	GPRS-hálózathoz csatlakozva
E ↓↑	EDGE-hálózathoz csatlakozva
3G ↓↑	UMTS-hálózathoz csatlakozva
H ↓↑	HSDPA-hálózathoz csatlakozva
H+ ↓↑	HSPA+-hálózathoz csatlakozva
4G ↓↑ / LTE ↓↑	LTE-hálózathoz csatlakozva

Ikon	Jelentés
5G	5G hálózathoz csatlakozva
5G	LTE-hálózathoz csatlakozva olyan LTE-hálózaton, amely tartalmazza az 5G hálózatot
	Wi-Fi csatlakozva
	A Bluetooth funkció bekapcsolt.
	Helymeghatározási funkciók használatban
	Hívás folyamatban
	Nem fogadott hívás
	Új szöveges vagy multimédiás üzenet
	A riasztás bekapcsolt
/	Némítás mód/Rezgés mód
	A repülő mód bekapcsolt
	Figyelmeztetés hibára vagy más eseményre
83 / 83	Akkumulátor töltése/Akkumulátor töltöttségi szintje

- Az állapotsáv néhány alkalmazásban nem mindig jelenik meg a képernyő tetején. Az állapotsáv megjelenítéséhez húzza le a képernyő tetejéről.
- Egyes állapotjelző ikonok csak akkor jelennek meg, ha kinyitja az értesítési panelt.
- Bizonyos értesítések pontként jelennek meg.
- Az állapotjelző ikonok megjelenése a szolgáltatótól vagy a modelltől függően eltérő lehet.

Értesítési panel

Amikor új értesítéseket kap, akkor jelzőikonok jelennek meg az állapotsávon. Nyissa meg az értesítési panelt a részletek ellenőrzéséhez.

Az értesítési panel megnyitásához simítson lefelé a képernyő tetejéről, kivéve a jobb oldaláról. Az értesítési panel bezárásához simítson felfelé a képernyőn.

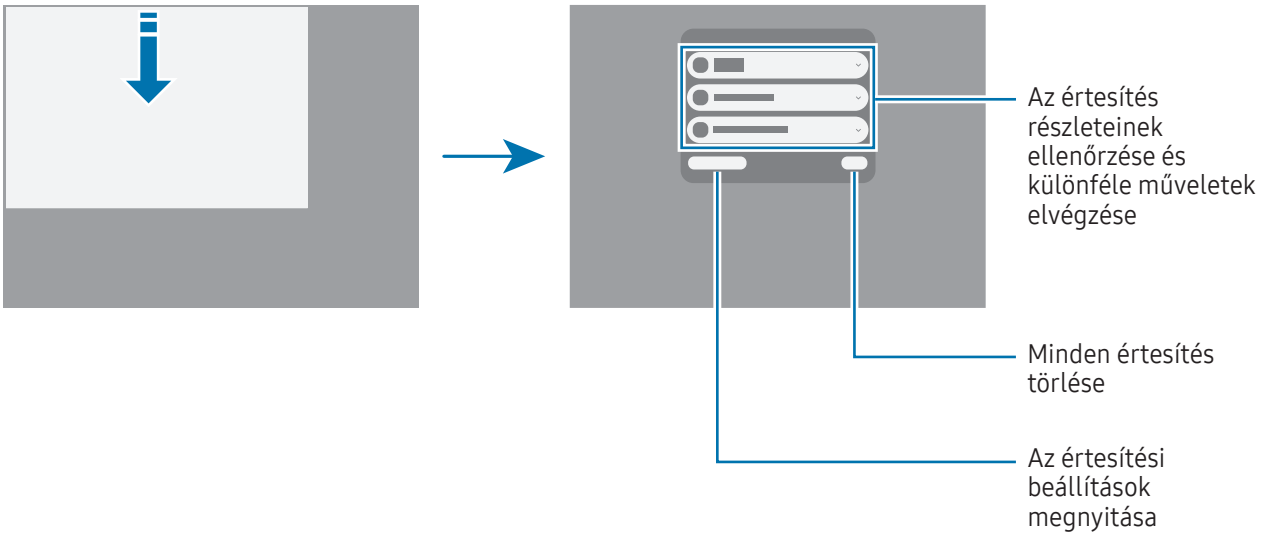

Gyorsbeállítások panel

Az egyes gombok megérintésével be- vagy kikapcsolhat bizonyos funkciókat, például a Wi-Fi vagy a Bluetooth funkciót.

A gyorsbeállítások panel megnyitásához simítson lefelé a képernyő jobb felső sarkából. A gyorsbeállítások panel bezárásához simítson felfelé a képernyőn.

A gombokat hosszan megérintve részletesebb beállításokhoz férhet hozzá. A gombok szerkesztéséhez érintse meg a Szerkesztés ikon (✎) → **Szerkesztés** elemet.

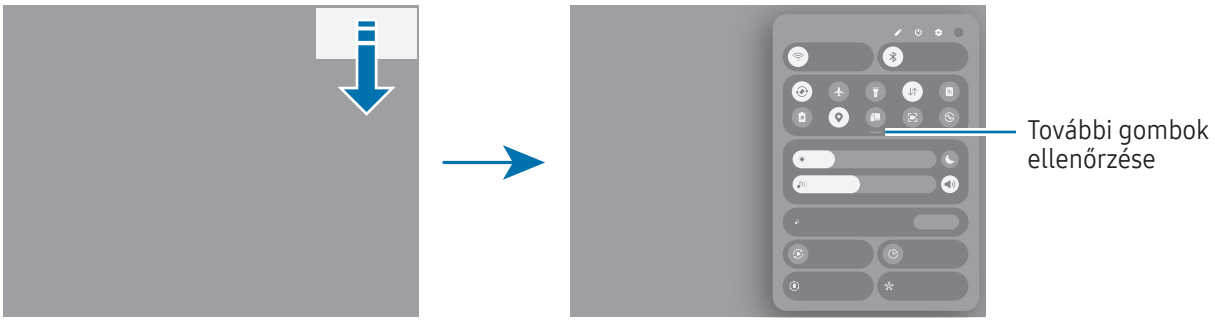

Ez a kép régiótól vagy modelltől függően eltérhet.

Média lejátszásának vezérlése

A táblagépén és a csatlakoztatott közeli készülékeken található média vezérlése a gyorsbeállítások panelen.

1 Nyissa meg a gyorsbeállítások panelt, és érintse meg a **Médiakimenet** elemet.

2 Érintse meg a vezérlőn lévő ikonokat a lejátszás vezérléséhez.

Közeli készülékek vezérlése

A közelben csatlakoztatott készülékek vezérlése vagy más közelben lévő készülékek csatlakoztatása a gyorsbeállítások panelen.

1 Nyissa meg a gyorsbeállítások panelt, és érintse meg a **Közeli eszközök** elemet.

A közelben lévő csatlakoztatott készülékek egy vonallal jelennek meg, amely összeköti őket a táblagép körüli körrel.

2 Válasszon ki egy közeli készüléket a vezérléshez.

- Más, a közelben lévő készülékek csatlakoztatásához húzza a képernyő alján lévő panelen lévő készüléket a körre.
- A kapcsolat megszüntetéséhez húzza az készüléket a képernyő alján lévő panelre.

Gyakran használt készülékek vezérlése

A készülékvezérlő alkalmazásokhoz, például a SmartThingshez csatlakoztatott készülékek és a kézi rutinok vezérlése a gyorsbeállítások panelen.

1 Nyissa meg a gyorsbeállítások panelt, majd érintse meg a **SmartThings** elemet.

2 Érintse meg a bekapcsolni kívánt alkalmazás melletti kapcsolót, majd az **Indítás** gombot.

Megjelennek a csatlakoztatott készülékek és a kézi rutinok.

3 Válasszon ki egy készüléket annak vezérléséhez, vagy válasszon ki egy kézi rutint annak elindításához.

Képernyőképek és képernyőfelvétel

Képernyő rögzítése

A készülék használata közben képernyőképet rögzíthet, és írhat, rajzolhat a rögzített képernyőképre, valamint kivághatja és megoszthatja azt. Felvételt készíthet az aktuális képernyőről és a gördíthető területről.

Hogyan rögzítsünk képernyőképet

Képernyőkép készítéséhez használja a következő módszereket. A rögzített képernyőképeket a **Galéria** alkalmazásban ellenőrizheti.

- Gombfelvétel

  Nyomja meg egyidejűleg az Oldalsó gombot és a Hangerő gomb lefelét.

- Húzásos felvétel

  Simítson végig a keze élével a képernyőn balra vagy jobbra.

  Ha a képernyőképek húzással történő rögzítése nincs bekapcsolva, nyissa meg a **Beállítások** menüt, érintse meg a **Speciális funkciók** → **Kéz- és egyéb mozdulatok** lehetőséget, majd a bekapcsolásához érintse meg a **Felvétel tenyérhúzással** kapcsolót.

Bizonyos alkalmazások és funkciók használata közben nem lehet képernyőképet készíteni.

Képernyőkép rögzítése után az alábbi lehetőségeket használhatja a képernyő alján látható eszköztárról:

- : az aktuálisan látható tartalom és a nem látható tartalom rögzítése egy hosszúkás oldalon, például weboldalon. Amikor megérinti a Görgetéses felvétel ikont (), a képernyő automatikusan legördül, és a rendszer több tartalmat rögzít.
- : írjon vagy rajzoljon a képnyőképre vagy vágja ki a képernyőkép egy részét. A kivágott részt a **Galéria** alkalmazásban ellenőrizheti.
- : a képernyőkép megosztása másokkal.

Ha az opciók nem láthatók a rögzített képernyőn, nyissa meg a **Beállítások** menüt, érintse meg a **Speciális funkciók** → **Képernyőfotók és képernyőfelvételek** elemet, majd a bekapcsolásához érintse meg a **Eszköztár megjel. rögzítés után** kapcsolót.

Képernyőrögzítés

Rögzítse a képernyőt a készülék használata közben.

1 Nyissa meg a gyorsbeállítások panelt, majd érintse meg a Kibővítés ikont (—), majd a **K.ernyőrögzítő** ikont ( ).

2 Válasszon egy hangbeállítást, és érintse meg a **Rögzítés indítása** elemet.
Visszaszámlálás után elkezdődik a rögzítés.
A képernyőre íráshoz vagy rajzoláshoz érintse meg a Rajzolás ikont ( ).

3 Ha befejezte a videó rögzítését, érintse meg a Leállítás ikont ( ).
A videókat a **Galéria** alkalmazásban ellenőrizheti.

A képernyőrögzítés beállításainak megváltoztatásához nyissa meg a **Beállítások** menüt, és érintse meg a **Speciális funkciók** → **Képernyőfotók és képernyőfelvételek** elemet.

Szövegbevitel

Billentyűzetkiosztás

Szöveg bevitelekor a billentyűzet automatikusan megjelenik.

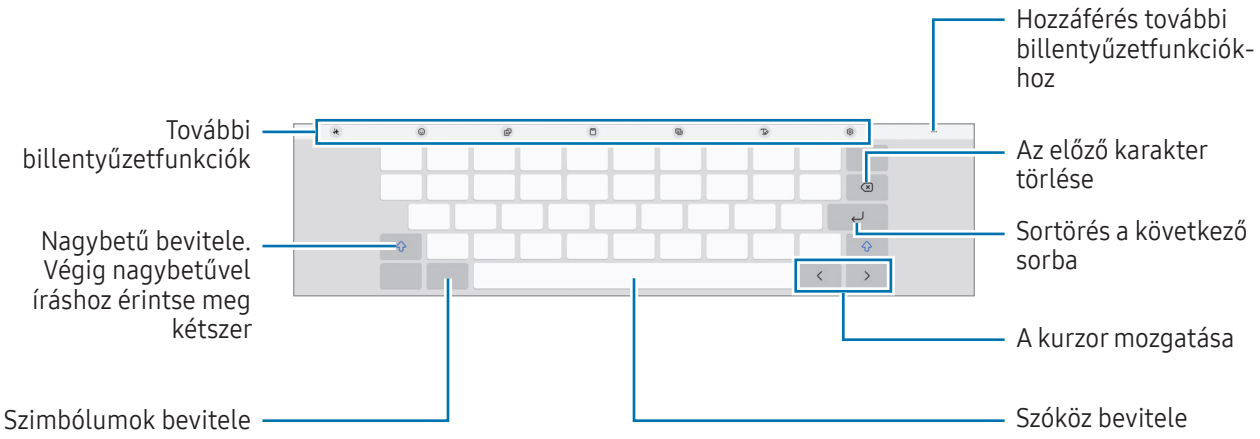

Bizonyos nyelveken a szövegbevitel nem támogatott. Ilyenkor szöveg beírásához módosítania kell a beviteli nyelvet valamelyik támogatott nyelvre.

Beviteli nyelv módosítása

Érintse meg a Beállítások ikon (⚙) → **Nyelvek és típusok** → **Beviteli nyelvek kezelése** lehetőséget, és válassza ki a használni kívánt nyelveket. Amennyiben kettő vagy annál több nyelvet választ, lehetőség van a beviteli nyelvek között váltani a Nyelv váltása ikon (🌐) megérintésével.

A billentyűzet típusának módosításához érintse meg a Beállítások ikon (⚙) → **Nyelvek és típusok** lehetőséget, válasszon nyelvet, majd válassza ki a kívánt billentyűzettípust.

A billentyűzet gomb használata

A szövegbeviteli módszert a navigációs sávon található billentyűzet gomb megérintésével változtathatja meg.

A navigációs sáv billentyűzetgombjának megváltoztatásához érintse meg és tartsa lenyomva a billentyűzetgombot, majd válassza ki a kívánt opciót.

- 🎙 : szöveg bevitele hanggal.
- ⌨ : billentyűzet módosítása.

Ha a billentyűzetgomb nem jelenik meg a navigációs sávon, nyissa meg a **Beállítások** menüt, érintse meg az **Általános kezelés** → **Billentyűzet** elemet, majd a megnyitásához érintse meg a **Billentyűzetgomb a navigációs sávon** kapcsolót.

Másolás és beillesztés

1 Hosszan érintse meg a szöveget.

2 Húzza a bal oldali szövegkiválasztó ikont ( ) vagy a jobb oldali szövegkiválasztó ikont ( ) a kívánt szöveg kiválasztásához, vagy érintse meg az **Összes kijelölése** elemet az összes szöveg kiválasztásához.

3 Érintse meg a **Másolás** vagy **Kivágás** lehetőséget.
A kijelölt szöveg a vágólapra lesz másolva.

4 Érintse meg hosszan a helyet, ahová a szöveget be szeretné illeszteni, majd érintse meg a **Beillesztés** lehetőséget.

Alkalmazások és funkciók

Bevezető

A készülék alkalmazásainak és különféle funkcióinak használata.

Ez a fejezet a Samsung készülékek által biztosított alkalmazások és szolgáltatások közös útmutatója.

A modelltől függően egyes tartalmak eltérhetnek, vagy előfordulhat, hogy a készüléken nem elérhető alkalmazások vagy szolgáltatások leírása szerepel.



Alkalmazások telepítése és eltávolítása

Galaxy Store

Vásárolhat és letölthet alkalmazásokat. Letölthet Samsung Galaxy készülékekhez specializált alkalmazásokat.

Nyissa meg az **Store** alkalmazást. Böngésszen az alkalmazásokat kategóriák szerint, vagy érintse meg a Keresés ikont (🔍) a kulcsszó alapján történő kereséshez.

- Előfordulhat, hogy ez az alkalmazás nem érhető el szolgáltatótól vagy modelltől függően.
- Az automatikus frissítési beállítások módosításához érintse meg Navigációs sáv ikont (☰) → a Beállítások ikont (⚙) → **Alkalmazások auto. frissítése** lehetőséget, majd válasszon egy opciót.

Play Áruház

Vásárolhat és letölthet alkalmazásokat.

Nyissa meg a **Play Áruház** alkalmazást. Böngésszen az alkalmazásokat kategóriák szerint, vagy keressen alkalmazásokat kulcsszó alapján.

Az automatikus frissítési beállítások módosításához érintse meg az Ön felhasználói fiókja ikont, érintse meg a **Beállítások** → **Hálózati beállítások** → **Automatikus frissítés** lehetőséget, majd válasszon egy beállítást.

Alkalmazások kezelése

Alkalmazások eltávolítása vagy tiltása

Érintsen meg hosszan egy alkalmazást, és válasszon egy opciót.

- **Eltávolít**: letöltött alkalmazások eltávolítása.
- **Kikapcsol**: a kiválasztott alapértelmezett, a készülékről el nem távolítható alkalmazások letiltása.

Bizonyos alkalmazások nem biztos, hogy támogatják ezt a funkciót.

Alkalmazások engedélyezése

Nyissa meg a **Beállítások** menüt, érintse meg az **Alkalmazások** → a Rendezés ikont (↓☰) → **Kikapcsolva** → **OK** elemet, válasszon alkalmazást, majd érintse meg az **Bekapcsolás** elemet.

Alkalmazások jogosultságainak beállítása

Egyes alkalmazások számára ahhoz, hogy megfelelően működjenek, engedélyt kell adni információk elérésére vagy használatára a készüléken.

Ha hozzá szeretne férni az alkalmazás engedélybeállításaihoz, nyissa meg a **Beállítások** menüt, majd érintse meg az **Alkalmazások** lehetőséget. Válasszon ki egy alkalmazást, és érintse meg az **Engedélyek** lehetőséget. Ellenőrizheti az alkalmazás engedélyeinek listáját, és módosíthatja az engedélyeit.

Az alkalmazások engedélybeállításainak ellenőrzéséhez vagy módosításához nyissa meg a **Beállítások** menüt, és érintse meg az **Alkalmazások** → a További opciók ikont (⋮) → **Engedélykezelő** elemet. Válasszon egy elemet, és válasszon egy alkalmazást.

Ha nem adja meg a jogosultságokat az alkalmazások számára, előfordulhat, hogy az alkalmazások alapfunkciói nem működnek megfelelően.

Telefon

Bevezető

Hang- és videohívásokat indíthat vagy fogadhat.

A **Hívás és üzenet más eszközön** funkció segítségével a telefonszámával használhatja a táblagépen a hívás- és üzenetküldési funkciókat. Táblagépén és telefonján nyissa meg a **Beállítások** menüt, koppintson a **Csatlakoztatott eszközök** → **Hívás és üzenet más eszközön** lehetőségre, majd a bekapcsolásához koppintson a kapcsolóra. Ugyanabba a Samsung-fiókba kell bejelentkeznie a táblagépével és a telefonjával. Előfordulhat, hogy bizonyos hívás- és üzenetküldési funkciók nem elérhetőek.

Hívások kezdeményezése

1 Nyissa meg a **Telefon** alkalmazást, és érintse meg a **Billenty.** elemet.

2 Írja be a telefonszámot.

3 Hanghívás indításához érintse meg a Hanghívás ikont (), vagy videohívás indításához érintse meg a Videohívás ikont () vagy a Találkozó videohívás ikont ().

Hívások kezdeményezése hívásnaplókból vagy névjegyzékből

Nyissa meg a **Telefon** alkalmazást, érintse meg a **Legutóbbi** vagy a **Névjegyzék** lehetőséget, és simítson jobbra a hívni kívánt kapcsolat névjegyén vagy telefonszámán.

Ha ez a funkció ki van kapcsolva, érintse meg a Beállítások ikon () → **Egyéb hívásbeállítások** lehetőséget, majd érintse meg a **Hívás vagy üzenet ujjhúzással** kapcsolót a bekapcsoláshoz.

Gyorshívás használata

Egy szám gyorshívásként történő beállításához nyissa meg a **Telefon** alkalmazást, érintse meg a **Billenty.** → a További opciók ikont () → **Gyorshívó számok** elemet, válasszon ki egy gyorshívási számot, majd adjon hozzá egy telefonszámot.

Híváshoz érintsen meg hosszan egy gyorshívószámot a billentyűzeten. A 10-es és annál nagyobb gyorshívószámoknál érintse meg a szám első számjegyét (számjegyeit), majd érintse meg hosszan az utolsó számjegyet.

Ha például az 123-as számot állította be gyorshívószámként, érintse meg az 1-es, érintse meg a 2-es, majd érintse meg hosszan a 3-as számot.

Nemzetközi hívás kezdeményezése

1 Nyissa meg a **Telefon** alkalmazást, és érintse meg a **Bil.tyűzet** elemet.

2 Érintse meg hosszan a **0** gombot, amíg meg nem jelenik a **+** jel.

3 Adja meg az országkódot, a körzetszámot és a telefonszámot, majd érintse meg a Hívás ikont ( ).

Hívások fogadása

Hívás fogadása

Bejövő hívás érkezésekor húzza a Fogadás ikont ( ) a nagy körön kívülre.

Hívás elutasítása

Bejövő hívás érkezésekor húzza az Elutasítás ikont ( ) a nagy körön kívülre.

Ha a bejövő hívások visszautasításakor üzenetet kíván küldeni, húzza felfelé az **Üzenet küldése** sávot, és válasszon ki egy küldendő üzenetet. Ha megérinti az Emlékeztető ikont ( ), és elküldi az üzenetet, egy óra múlva emlékeztetőt kap.

Különféle elutasítási üzenetek létrehozásához nyissa meg a **Telefon** alkalmazást, érintse meg a Beállítások ikon ( ) → **Gyors elutasító üzenetek** lehetőséget. Érintse meg a Hozzáadás ikont( ), adjon meg egy üzenetet, majd érintse meg a **Mentés** elemet.

Telefonszámok letiltása

Letilthatja konkrét számokról érkező hívásokat.

Nyissa meg a **Telefon** alkalmazást, érintse meg a Beállítások ikon) → **Számok blokkolása** lehetőséget, majd válassza ki a letiltott számok listájára felvenni kívánt névjegyeket.

Amikor letiltott számról próbálnak kapcsolatba lépni Önnel, erről nem fog értesítést kapni. A hívások a hívásnaplóba kerülnek.

Emellett letilthatja azon beérkező hívásokat, amelyek olyan személyektől érkeznek, akik nem engedik megtekinteni a hívóazonosítójukat. A funkció bekapcsolásához érintse meg az **Ismeretlen számú hívások blokkolása** kapcsolót.

Névjegyzék

Bevezető

Létrehozhat új névjegyeket vagy kezelheti a készüléken tárolt névjegyeket.

Névjegyek hozzáadása

Új névjegy létrehozása

1 Nyissa meg a **Névjegyzék** alkalmazást, és érintse meg a Létrehozás ikont (+).

2 Tárhely kiválasztása.
A funkció első használatakor beállíthatja az alapértelmezett tárolási helyet. Az alapértelmezett tárolási hely módosításához érintse meg a További lehetőségek ikont (⋮) a névjegylista tetején, érintse meg a **Beállítások** → **Alapértelmezett tárhely** lehetőséget, majd válassza ki a kívánt helyet.

3 Adja meg az elérhetőségi adatokat, és érintse meg a **Mentés** elemet.

Névjegyek importálása

Hozzáadhat névjegyeket más tárhelyekről importálva a készülékre.

1 Nyissa meg a **Névjegyzék** alkalmazást, érintse meg a További lehetőségek ikont (⋮) a névjegyek listája tetején, majd érintse meg az **Beállítások** → **Névj. importálása** lehetőséget.

2 A névjegyek importálásához kövesse a képernyőn megjelenő utasításokat.

Névjegyek szinkronizálása webes fiókjaival

Szinkronizálhatja készüléke névjegyeit a webes fiókjaiba, például Samsung fiókjába elmentett online névjegyekkel.

1 Nyissa meg a **Beállítások** menüt, érintse meg a **Fiókok és biztonsági mentés** → **Fiókok kezelése** elemet, és válassza ki a fiókot, amellyel szinkronizálni kíván.

2 Érintse meg a **Fiók szinkronizálása** lehetőséget, majd a bekapcsolásához érintse meg a **Névjegyzék** kapcsolót.

Névjegyek keresése

Nyissa meg a **Névjegyzék** alkalmazást. Érintse meg a névjegyek listája tetején található Keresés ikont (), és adja meg a keresési feltételt.

Érintse meg a névjegyet. Ezután végezze el az alábbi műveletek valamelyikét:

- : hanghívás kezdeményezése.
- : írjon üzenetet.
- / : videohívás kezdeményezése.
- : írjon e-mail-üzenetet.

Névjegyek törlése

1 Nyissa meg a **Névjegyzék** alkalmazást, érintse meg a névjegyek listájának tetején található További lehetőségek ikont (), majd érintse meg a **Kiválasztás** lehetőséget.

2 Válasszon névjegyeket, majd érintse meg a **Törlés** lehetőséget.

Ha egyenként kíván névjegyeket törölni, érintsen meg egy névjegyet a névjegyek listájában, és érintse meg a **Egyebek** → **Törlés** elemet.

Névjegyek megosztása

Különböző megosztási opciók használatával megoszthat névjegyeket másokkal.

1 Nyissa meg a **Névjegyzék** alkalmazást, érintse meg a névjegyek listájának tetején található További lehetőségek ikont (), majd érintse meg a **Kiválasztás** lehetőséget.

2 Válasszon névjegyeket, és érintse meg a **Megosztás** lehetőséget.

3 Válassza ki a megosztani kívánt kapcsolati adatokat, majd érintse meg a **Kész** gombot.

4 Válasszon megosztási módot.

Csoportok létrehozása

Hozzáadhat csoportokat, például családtagokat vagy barátokat, és csoportok szerint kezelheti a névjegyeket.

1 Nyissa meg a **Névjegyzék** alkalmazást, és érintse meg a **Csoportok** → a Létrehozás ikont (+).

2 Csoport létrehozásához kövesse a képernyőn megjelenő utasításokat.

Duplán meglévő névjegyek egyesítése

Ha a névjegyek között vannak duplán meglévők, akkor egyesítse őket, hogy egyszerűsítse a névjegyek listáját.

1 Nyissa meg a **Névjegyzék** alkalmazást, érintse meg a További lehetőségek ikont (⋮) a névjegyek listája tetején, majd érintse meg az **Beállítások** → **Ismétlődő névjegyek egyesítése** lehetőséget.

2 Jelöljön be névjegyeket, majd érintse meg az **Egyesítés** lehetőséget.

A profilja beállítása

Beállíthatja profilképét és névjegykártyáját.

1 Nyissa meg a **Névjegyzék** alkalmazást, és érintse meg a profilját.

2 Érintse meg a **Profilkártya létrehozása** opciót.

3 Kövesse a képernyőn látható utasításokat a névjegykártyája beállításához.
Jelölje ki az **Használat profilképként is** elemet, és a profilkártyához kiválasztott képet profilképként is alkalmazzuk.

4 A profilkép megváltoztatásához érintse meg a profilképet, majd érintse meg a Szerkesztés ikont (✎) a profilképen.

5 Kövesse a képernyőn látható utasításokat a profilképe beállításához.

A profilja megosztása

Az emberek megtekinthetik a profilját, amikor felhívja őket, vagy amikor ellenőrzik az elérhetőségeit.

1 Nyissa meg a **Névjegyzék** alkalmazást, és érintse meg a profilját.

2 Érintse meg a **Profilkártya és -kép** elemet, majd a bekapcsoláshoz érintse meg a **Profilkártya és -kép megosztása** kapcsolót.

Üzenetek (SM-X110, SM-X115, SM-X210, SM-X216B)

Bevezető

Üzenetek küldése és ellenőrzése beszélgetésenként.

Külön költséggel járhat, amennyiben roaming közben küld vagy fogad üzeneteket.

A **Hívás és üzenet más eszközön** funkció segítségével a telefonszámával használhatja a táblagépen a hívás- és üzenetküldési funkciókat. Táblagépén és telefonján nyissa meg a **Beállítások** menüt, koppintson a **Csatlakoztatott eszközök** → **Hívás és üzenet más eszközön** lehetőségre, majd a bekapcsolásához koppintson a kapcsolóra. Regisztrálnia kell és ugyanabba a Samsung-fiókba kell bejelentkeznie a táblagépével és a telefonjával. Előfordulhat, hogy bizonyos hívás- és üzenetküldési funkciók nem elérhetőek.

Üzenetek küldése

1 Nyissa meg az **Üzenetek** alkalmazást, és érintse meg az Új üzenet írása ikont ( ).

2 Adjon hozzá címzetteket, és adja meg az üzenetet.
Hangüzenet rögzítéséhez és elküldéséhez érintse meg hosszan a Hangüzenet ikont ( ), mondja el az üzenetet. A rögzítési ikon csak akkor jelenik meg, ha az üzenet beviteli mezeje üres.

3 Az üzenet küldéséhez érintse meg a Küldés ikont ( ).

Üzenetek ellenőrzése

1 Nyissa meg az **Üzenetek** alkalmazást, és érintse meg a **Beszélgetések** lehetőséget.

2 Az üzenetek listáján válasszon ki egy névjegyet vagy egy telefonszámot.
- Az üzenet megválaszolásához érintse meg az üzenet beviteli mezejét, írjon be egy üzenetet, majd érintse meg a Küldés ikont ( ).
- A betűméret állításához közelítse vagy távolítsa két ujját a képernyőn.

Üzenetek sorbarendezése

Kategóriák szerint rendezheti az üzeneteket.

Nyissa meg az **Üzenetek** alkalmazást, és érintse meg a **Beszélgetések** → a Kategória hozzáadása ikont (+).

Ha a kategória opció nem jelenik meg, érintse meg a További lehetőségek ikont (⋮) az üzenetek listájának tetején, érintse meg a **Beállítások** elemet, majd a **Beszélgetéskategóriák** kapcsolót a bekapcsoláshoz.

Üzenetek törlése

A törléshez érintsen meg hosszan egy üzenetet, majd érintse meg a **Törlés** elemet.

Üzenetek beállításainak módosítása

Nyissa meg a **Üzenetek** alkalmazást, érintse meg a További lehetőségek ikont (⋮) a üzenetlista tetején és érintse meg a **Beállítások** lehetőséget. Letilthatja a kéretlen üzeneteket, megváltoztathatja az értesítési beállításokat és egyebeket.

Kamera

Bevezető

Fényképeket és videókat készíthet különböző üzemmódokban.

Fényképezési etikett

- Ne készítsen fényképet vagy videofelvételt másokról a beleegyezésük nélkül.
- Ne készítsen olyan helyen fényképeket és videofelvételeket, ahol az törvénybe ütközik.
- Ne készítsen fényképeket és videofelvételeket olyan helyeken, ahol mások magánéletét megsértheti.

Elképzelhető, hogy modelltől függően egyes funkciók nem érhetők el.

Fényképek készítése

1 Nyissa meg a **Kamera** alkalmazást.

Úgy is megnyithatja az alkalmazást, hogy kétszer megnyomja az Oldalsó gombot, vagy a lezárt képernyőn balra húzza a Kamera ikont ( ).

- Egyes fényképezési funkciók nem elérhetőek, ha a **Kamera** alkalmazást zárolt vagy kikapcsolt képernyőn nyitja meg, és a képernyőlezárási mód be van állítva.
- Használaton kívül a fényképező alkalmazás automatikusan kikapcsol.
- Elképzelhető, hogy szolgáltatótól vagy modelltől függően egyes módszerek nem érhetők el.

2 Érintse meg a képernyőn azt a területet, amelyre a fényképezőgépnek fókuszálnia kell.

A képek fényerejének beállításához húzza a kör alakú keret felett vagy alatt megjelenő beállító sávot.

3 Érintse meg a Kép készítése ikont (◯) a kép készítéséhez.
A fényképezési üzemmód módosításához húzza a fényképezési üzemmódok listáját balra vagy jobbra, esetleg simítson balra vagy jobbra az előnézeti képernyőn.

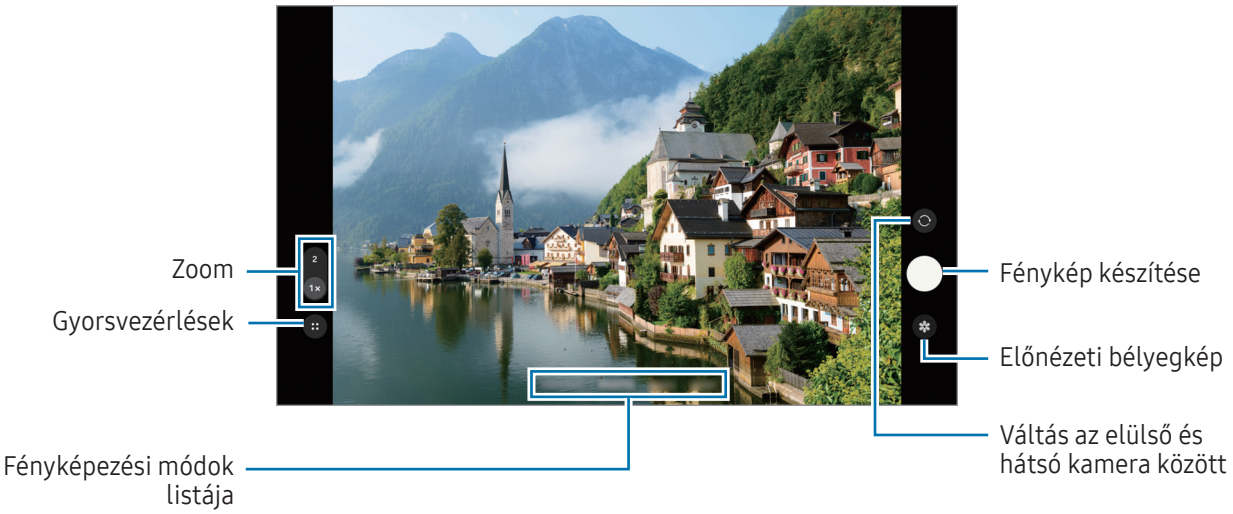

- Az előnézeti képernyő a használt felvételi módtól és fényképezőtől függően eltérő lehet.
- Előfordulhat, hogy a fókusz nem tiszta, ha a tárgy közel van. Készítsen fényképet vagy videót jó távolságról.
- Abban az esetben, ha elmosódott képek készültek kérjük tisztítsa meg a kamerát és próbálja meg újra.
- Győződjön meg róla, hogy a kamera nem sérült és nem koszos. Ellenkező esetben a készülék nem biztos, hogy megfelelően fog működni azokban az üzemmódokban, amelyek használatához nagy felbontás szükséges.
- A készülék nagylátószögű kamerával rendelkezik. Nagylátószögű fényképek vagy videók esetén minimális torzítás léphet fel, ami nem jelenti a készülék teljesítményének problémáját.
- A kamera bepárásodhat, ha a készülék a levegő-hőmérséklet hirtelen változásának van kitéve, amit a kamera fedelén belüli és kívüli hőmérséklet különbsége okozza. Próbálja meg elkerülni az ilyen körülményeket, ha a kamera használatát tervezi. Ha mégis bekövetkezik a bepárásodás, hagyja, hogy a kamera szobahőmérsékleten természetes módon megszáradjon, mielőtt fényképet készít vagy videót rögzít, különben a felvételek homályosak lehetnek.
- Ez a kép modelltől függően eltérhet.

A fényképezőgép gomb használata

- Videó rögzítéséhez tartsa hosszan lenyomva a fényképezőgép gombot.
- Ha a Lezár/Felold ikonra ( ) húzza a fényképezőgép gombot, felvehet egy videót a gomb nyomva tartása nélkül.
- Sorozatfelvétel készítéséhez simítsa a fényképezőgép gombot a képernyő szélére, és tartsa ott. Ha az előnézeti képernyőn megérinti a Gyorsvezérlés ikont ( ) → a Beállítások ikont ( ), majd a **Húzza el az Exponálógombot ehhez:** → **GIF készítése** lehetőséget megérinti, GIF-eket hozhat létre.
- Ha hozzáad még egy fényképezőgép gombot, bárhová mozgathatja a képernyőn, és kényelmesebben készíthet fényképet. Érintse meg az előnézeti képernyőn a Gyorsvezérlések ikont ( ) → a Beállítások ikont ( ) → **Fényképezési módszerek** elemet, majd a bekapcsolásához érintse meg a **Lebegő exponálógomb** kapcsolót.

Felvételi módok lista szerkesztése

A felvételi módok lista szerkesztéséhez érintse meg a **TÖBB** gombot a listán, érintse meg a **Szerk.** elemet, majd húzza a módokat a kívánt helyre.

Zoomfunkciók használata

A hátsó kamera használata közbeni nagyításhoz vagy kicsinyítéshez válassza ki a kívánt zoom ikont az előnézeti képernyőn.

A kívánt zoom szintet a zoom ikon megérintésekor megjelenő zoom szintek listájából is kiválaszthatja.

A zoom pontosabb beállításához húzza a zoom ikonját, csípje össze, vagy húzza szét két ujját az előnézeti képernyőn.

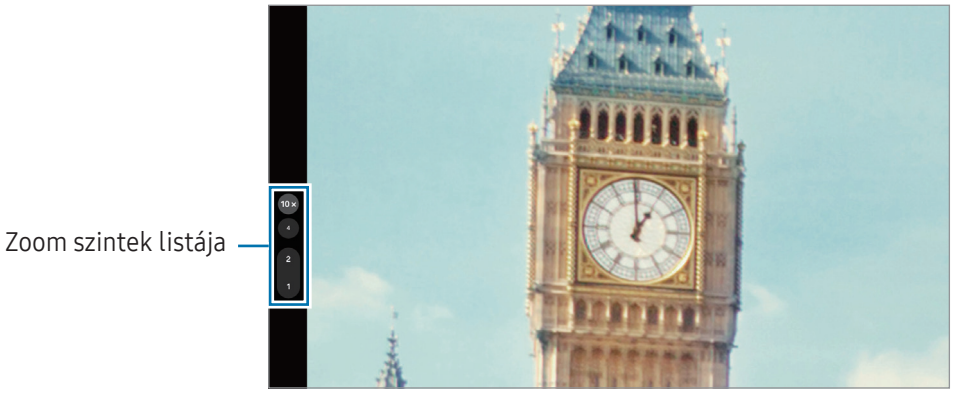

Elképzelhető, hogy modelltől függően egyes funkciók nem érhetők el.

Fókusz (AF) és megvilágítás (AE) rögzítése

Rögzítheti a fókuszt vagy a megvilágítást egy választott területen, s így megelőzheti, hogy a fényképező beállításai automatikusan megváltozzanak a téma vagy a fényforrások változásai alapján.

Érintse meg hosszan a területet a fókuszáláshoz, ekkor megjelenik a területen az AF/AE-keret, majd a fókusz és a megvilágítás rögzítésre kerül. A beállítás a fénykép elkészítését követően is rögzítve marad.

A fényképezési módtól függően előfordulhat, hogy ez a funkció nem elérhető.

Opciók az aktuális fényképezési módhoz

Az előnézeti képernyőn használja a következő beállításokat. További lehetőségek használatához érintse meg a Gyorsvezérlés ikont ( ).

- : a mobilfény be- vagy kikapcsolása.
- : szépségeffektusok alkalmazása.
- 5x / 4x / AUTO : képkockasebesség kiválasztása hyperlapse videókhoz.
- : a rögzítési idő módosítása a hiperlapszus videókhoz.
- FHD 30 : válassza ki a felbontást videókhoz.
- : fénymérési mód kiválasztása. Meghatározza, hogy milyen módon kerül kiszámításra a fény mértéke. **Középre súlyozott mérés** ( ) a fénykép középső részére eső fényt használja a kép megvilágításának kiszámolásához. **Mátrixmérés** ( ) átlagot számol a teljes jelenetből. **Pontmérés** ( ) a fénykép koncentrált középső területére eső fényt használja a kép megvilágításának kiszámolásához.
- : az **ÉTEL** módban, a kép a tárgyra fókuszál a kereten belül, a kép kereten kívüli részét pedig homályossá teszi.

Az elérhető lehetőségek a modelltől vagy a fényképezési módtól függően változhatnak.

Fényképezési üzemmód

A kamera automatikusan beállítja a fényképezési opciókat a környezettől függően.

A felvételi módok listáján érintse meg a **FÉNYKÉP** elemet, és érintse meg a Kép készítése ikont ( ) a fénykép készítéséhez.

Önarckép készítése

Önarcképet készíthet az elülső kamerával.

1 Simítson felfelé vagy lefelé az előnézeti képernyőn, vagy érintse meg az Elülső kamerára váltás ikont ( ) az elülső kamerával történő önarckép készítéshez.

2 Nézzen az elülső kamerába.
Önarckép készítéséhez a táj vagy az emberek széles látószögű felvételével érintse meg a Széles látószögre váltás ikont ( ).

3 Érintse meg a Kép készítése ikont ( ) a kép készítéséhez.

Dokumentumok szkennelése

Szkennelhet dokumentumokat.

1 A felvételi módok listáján érintse meg a **FÉNYKÉP** elemet.

2 Irányítsa a kamerát a tárgy felé, és érintse meg a Dokumentumok ikont ( ).
A Dokumentumok beolvasása ikon ( ) csak dokumentum észlelése esetén jelenik meg.

3 Válassza ki a kívánt területet, majd érintse meg a **Mentés** elemet.

Videó üzemmód

A kamera automatikusan beállítja a fényképezési opciókat a környezettől függően.

1 A felvételi módok listáján érintse meg a **VIDEÓ** elemet, és érintse meg a Felvétel indítása ikont ( ) a videó felvételéhez.

- Az elülső és hátsó kamera közötti váltáshoz rögzítés közben simítson felfelé vagy lefelé az előnézeti képernyőn vagy érintse meg az Átváltás az elülső kamerára ikont ( ).
- Felvétel közben a videóból egy fénykép rögzítéséhez érintse meg a Felvétel ikont ( ).

2 A videó felvételének leállításához érintse meg a Felvétel leállítása ikont ( ).

Álló mód

Készítsen az arcra fókuszáló fényképeket a háttér elmosásával.

1 A fényképezési üzemmódok listáján érintse meg a **PORTRÉ** lehetőséget.

2 Koppintson a Portré ikonra ( ), és húzza a háttérelmosódást beállító sávot az elmosódás mértékének beállításához.

3 Mikor **Kész** felirat megjelenik az előnézeti képernyőn, érintse meg a Kép készítése ikont ( ) a fénykép készítéséhez.

- A funkciót megfelelő megvilágítással rendelkező helyeken használja.
- Az alábbi esetekben előfordulhat, hogy a háttérelmosódás nem működik megfelelően:
  - A készülék vagy a felvétel tárgya mozgásban van.
  - A téma színe hasonlít a háttérhez.

Profi mód

Rögzíthet úgy fényképeket, hogy kézzel állítja be a különböző fényképezési opciókat, például az expozíciós értéket és az ISO-értéket.

A fényképezési üzemmódok listáján érintse meg a **TÖBB** → **PRO** lehetőséget. Válasszon opciókat, és állítson be egyéni beállításokat, majd fénykép készítéséhez érintse meg a Kép készítése ikont ( ).

Elérhető beállítások

Ha megérint egy opciót, megjelenik az opciólista. A listán válasszon opciókat és szabja testre a beállításokat.

- **WB**: megfelelő fehéregyensúly-beállítás kiválasztása, így a képek élethű színekben fognak megjelenni. Beállíthatja a színhőmérsékletet.
- **EV**: az expozíciós érték módosítása. Ez határozza meg, hogy a fényképezőgép fényérzékelőjét mennyi fény éri. Gyengébb fényviszonyok között használjon magasabb értéket.
- **ISO**: ISO-érték kiválasztása. Ez vezérli a fényképezőgép fényérzékenységét. Az alacsony értékek az álló vagy jól megvilágított témákhoz ajánlottak. A magasabb értékek gyorsan mozgó vagy rosszul megvilágított témákhoz megfelelőek. Azonban a magas ISO-beállítások zajos fényképeket eredményezhetnek.
- : a beállítások alaphelyzetbe állítása.

A fókusz és a megvilágítási terület szétválasztása

A fókusz és az expozíciós terület szétválasztható.

Érintse meg hosszan az előnézeti képernyőt. Megjelenik a képernyőn az AF/AE keret. Húzza el a keretet a területre, ahol külön szeretné választani a fókusz és a megvilágítási területet.

Panoráma üzemmód

Panoráma mód használatakor fotósorozatokat készíthet, majd összefűzheti a fotókat egyetlen széles felvétellé.

1 A felvételi módok listáján érintse meg a **TÖBB** → **PANORÁMA** elemet.

2 Érintse meg a Fényképezés ikont (◯) és mozgassa a készüléket lassan egy irányba.
Tartsa a képet a fényképező keresőjének keretén belül. Ha az előnézeti kép kilóg a segédkeretből, vagy nem mozgatja a készüléket, a készülék automatikusan befejezi a fénykép készítést.

3 Érintse meg a Kész ikont (■) a képek készítésének leállításához.

Ne készítsen képet jellegtelen hátterekről, például üres égről vagy sima falfelületről.

Étel mód

Ételfotókat készíthet élénkebb színtónusokkal.

1 A felvételi módok listáján érintse meg a **TÖBB** → **ÉTEL** elemet.
A képernyőn megjelenik egy keret, és a kereten kívüli terület elmosódik.

2 Ha szeretné átméretezni a keretet, húzza el a keret sarkát.
Érintse meg a kívánt területet, vagy húzza a keretet a mozgatásához.

3 Érintse meg a Gyorsvezérlés ikont (⁘) → a Színhőmérséklet ikont (🌡), és húzza a beállítási sávot a színhőmérséklet beállításához.

4 Érintse meg a Kép készítése ikont (◯) a kép készítéséhez.

Éjszakai mód

Fényképeket készíthet gyenge fényviszonyok mellett mobilfény használata nélkül. Ha tripodot használ, fényesebb és stabilabb eredményeket érhet el.

1 A felvételi módok listáján érintse meg a **TÖBB** → **ÉJSZAKAI** elemet.

2 Érintse meg a Fényképezés ikont (◯), és tartsa stabilan a készülékét, amíg a felvétel elkészül.

Hyperlapse mód

Felvételeket készíthet például mozgó emberekről vagy elsuhanó autókról, és megtekintheti őket gyorsított videóként.

1 A felvételi módok listáján érintse meg a **TÖBB** → **HYPERLAPSE** elemet.

2 Érintse meg a Sebesség ikont (5x / 4x / AUTO), és válasszon opciót a képsebességhez.

3 A felvétel indításához érintse meg a Felvétel indítása ikont ( ).

4 A felvétel leállításához érintse meg a Felvétel leállítása ikont ( ).

Az éjszakai hyperlapse funkciót a Sebesség ikon (5x / AUTO) → az Éjszakai tizenötször gyorsabb ikon (15) vagy az Éjszakai negyvenötször gyorsabb ikon (45) megérintésével használhatja a felvételi beállításoknál. Ez a funkció olyan dolgokra jó, mint például olyan felvételek készítése mozgó autókról, amelyeknél a fény is mozgónak tűnik.

A fényképező beállításainak testreszabása

Az előnézeti képernyőn érintse meg a Gyorsvezérlések ikont ( ) → a Beállítások ikont ( ). A fényképezési módtól függően előfordulhat, hogy bizonyos funkciók nem elérhetőek.

Intelligens funkciók

- **Jelenetoptim.záló**: állítsa be, hogy a készülék automatikusan módosítsa a színbeállításokat és alkalmazza az optimalizált effektusokat a témától vagy a jelenettől függően.
- **Dokumentumok beolvasása**: ha a hátsó kamera dokumentumot észlel, megjelenik a Dokumentumok beolvasása ikon ( ).
- **QR-kódok leolvasása**: beállíthatja, hogy a készülék QR-kódokat olvasson be az előnézeti képernyőről.

Képek

- **Húzza el az Exponálógombot ehhez:** kiválaszthatja, milyen műveletet kell végezni, ha a fényképezőgép gombot a képernyő szélére simítja, és ott tartja.
- **Vízjel**: adjon hozzá vízjelet fényképek készítésekor.
- **Hatékony tömörítésű képek**: készítsen fotókat Nagy Hatékonyságú Képformátumban (HEIF).

Szelfik

- **Szelfik mentése előnézet szerint**: állítsa be a készüléket, hogy úgy mentse a fényképeket vagy videókat, ahogyan azok megjelennek az előnézeti képernyőn, ha ezek a fényképek az elülső kamerával készültek, tükrözés nélkül.
- **Kam.váltáshoz csúszt. ujját fel/le**: bekapcsolja a funkciót, amellyel a kamerák közötti váltáshoz csak fölfelé vagy lefelé kell húznia ujját az előnézeti képernyőn.

Videók

- **Hatékony tömörítésű videók**: videókat rögzíthet HEVC (High Efficiency Video Codec - nagy hatékonyságú videó kodek) formátumban. A HEVC-videók tömörített fájlként kerülnek mentésre, így takarékoskodnak a készülék tárhelyével.

  - Előfordulhat, hogy nem tudja a HEVC-videókat más készülékeken lejátszani, illetve online megosztani.
  - Bizonyos felvételi üzemmódokban nem lehet videókat HEVC formátumban felvenni.

- **Videóstabilizálás**: bekapcsolhatja a képstabilizálót a képek olyan jellegű elmosódottságának csökkentéséért vagy elkerüléséért, amely a kamera mozgásából adódik.

Általános

- **Automatikus HDR**: használatával gazdag színekkel és részletgazdagon készíthet képeket még a nagyon világos és sötét részeket is visszaadva.
- **Kompozíciós segédlet**: megjeleníti a kereső segédvonalakat a kompozíció beállításához és témák kiválasztásához.
- **Helycímkék**: GPS-helycímke csatolása a fényképhez.

  - A GPS-vétel minősége romolhat az olyan helyeken, ahol a jel akadályokba ütközhet, például épületek között, alacsonyan fekvő területeken vagy rossz időben.
  - A fotók internetre való feltöltésekor a helyadatok megjelenhetnek a fényképeken. Ennek elkerüléséhez kapcsolja ki a helycímke-beállítást.

- **Húzza fel/le az előnézetet ehhez:**: válassza ki, milyen művelet legyen végrehajtva, amikor felfelé vagy lefelé végigsimít az előnézeti képernyőn.

- **Fényképezési módszerek**
  - **Nyomja meg a Hangerőgombokat:** fényképek vagy videók készítése, nagyítás vagy kicsinyítés, illetve a hangerő szabályozása a Hangerő gomb segítségével.
  - **Lebegő exponálógomb**: adjon hozzá egy másik mozgatható gombot bárhol a képernyőn a képek készítéséhez.
  - **Tenyér mutatása**: mutassa tenyerét az elülső kamerának, hogy szelfit készítsen vagy videót rögzítsen.
- **Megtartani kívánt beállítások**: a fényképező megnyitásakor megőrzi a legutóbb használt beállításokat, például a felvételi módot.
- **Tárolási hely**: tárhely kiválasztása. Ez a funkció megjelenik, amikor SD-kártyát helyez be.

Adatvédelem

- **Adatvédelmi közlemény**: hozzáférés az adatvédelmi nyilatkozathoz.
- **Engedélyek**: hozzáférés a Fényképező alkalmazás használatához szükséges engedélyekhez.
- **Beállítások visszaállítása**: a fényképezőgép-beállítások alaphelyzetbe állítása.
- **A Kamera névjegye**: a fényképező verziószáma és a jogi információk ellenőrzése.
- **Kapcsolat**: tegye fel kérdéseit, és böngésszen a gyakran feltett kérdésekben.

Elképzelhető, hogy modelltől függően egyes funkciók nem érhetők el.

Galéria

Bevezető

Hozzáférés a készüléken tárolt képekhez és videókhoz. Emellett kezelheti a képeket és videókat albumok szerint, vagy történeteket hozhat létre.

A Galéria használata

Nyissa meg a **Galéria** alkalmazást.

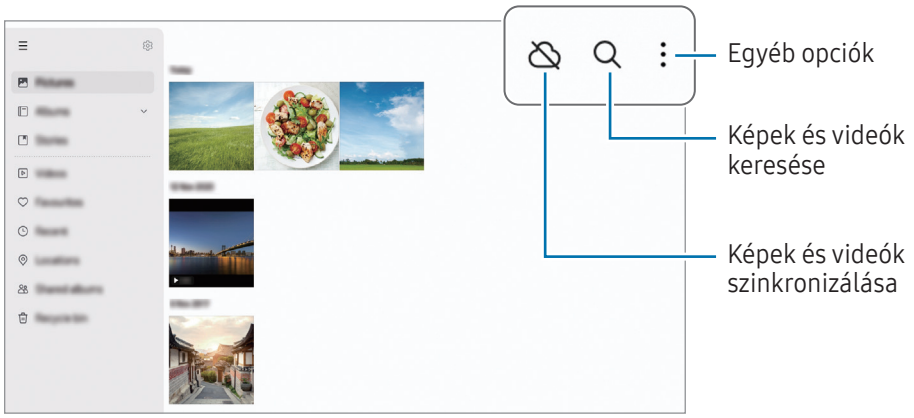

Képek megtekintése

Nyissa meg a **Galéria** alkalmazást, és válasszon képet. További fájlok megtekintéséhez simítson a képernyőn balra vagy jobbra.

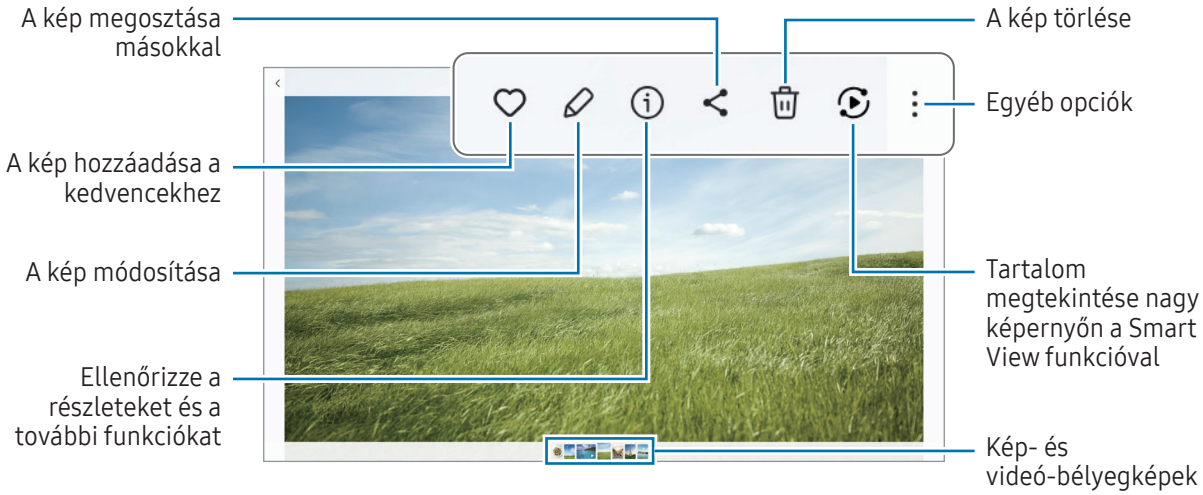

Nagyított képek kivágása

1 Nyissa meg a **Galéria** alkalmazást, és válasszon képet.

2 Húzza szét két ujját az elmenteni kívánt területen, és érintse meg a Gyors levágás ikont ( ).
A kiválasztott terület fájlként kerül elmentésre.

Videók megtekintése

Nyissa meg a **Galéria** alkalmazást, és válassza ki a lejátszani kívánt videót. További fájlok megtekintéséhez simítson a képernyőn balra vagy jobbra.

A lejátszás alatt több opció használatához érintse meg a További opciók ikont (⋮) → **Megnyitás Videólejátszóban** lehetőséget.

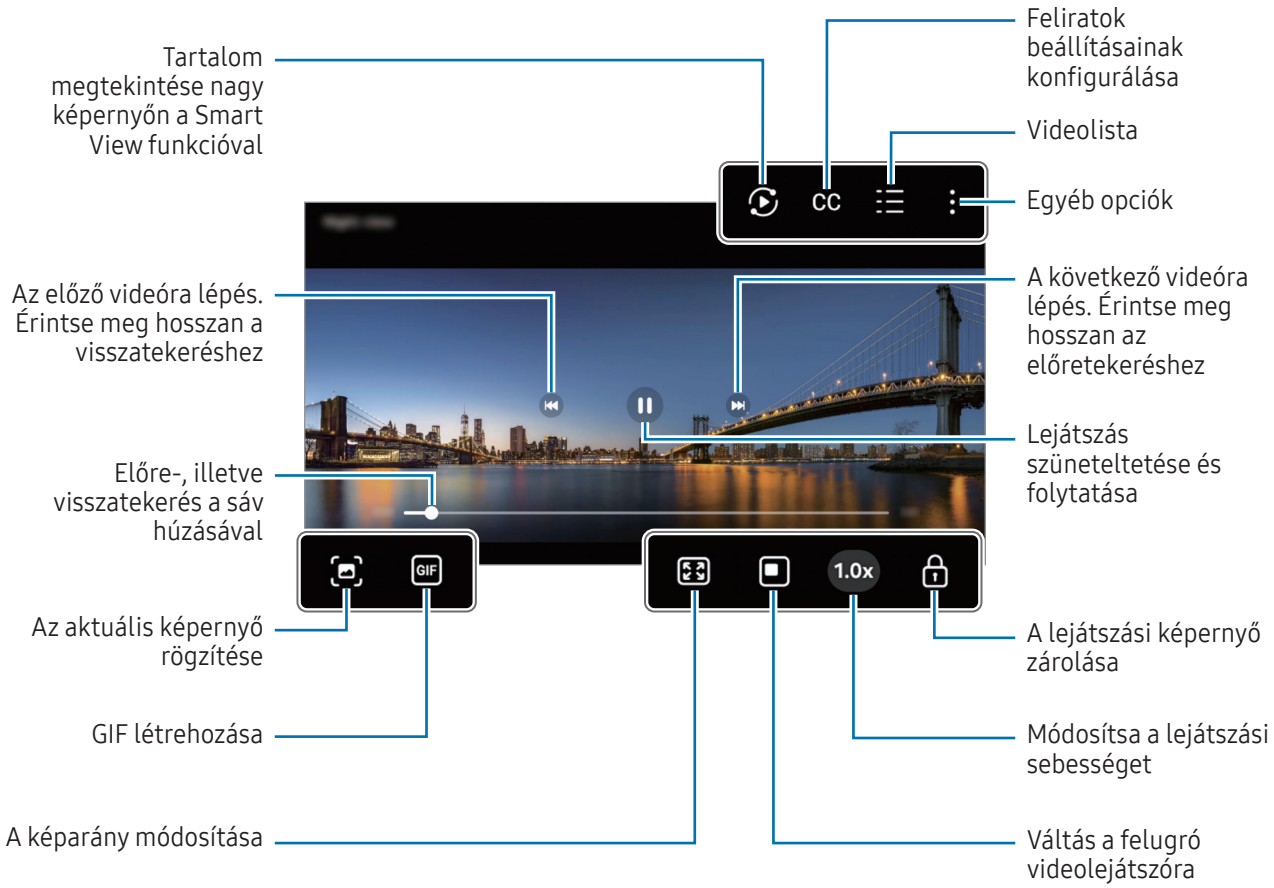

A fényerő szabályozásához húzzon felfelé vagy lefelé a lejátszási képernyő bal oldalán, a hangerő szabályozásához pedig a jobb oldalán.

A visszatekeréshez vagy előretekeréshez simítson balra vagy jobbra a lejátszási képernyőn.

Albumok

Nyissa meg a **Galéria** alkalmazást, érintse meg az **Albumok** → Létrehozás ikont (+), majd válasszon egy albumtípust.

- **Album**: hozzon létre új albumokat, és adjon hozzá képeket és videókat kézzel.
- **Csoport**: hozzon létre egy csoportot a kapcsolódó albumoknak.

Elképzelhető, hogy régiótól vagy modelltől függően egyes funkciók nem érhetők el.

Történetek

Amikor képeket és videókat rögzít vagy ment, a készülék beolvassa a dátum- és helycímkéiket, rendezi a képeket és videókat, majd történeteket hoz létre.

Nyissa meg a **Galéria** alkalmazást, és érintse meg a **Történetek** lehetőséget, majd válasszon történetet. Ha megérinti a További opciók ikont (⋮), olyan különböző opciókat használhat, mint például a történetcím módosítása.

Ha megérinti a További opciók ikont (⋮) → **Új történet** elemet a történetlistában történeteket hozhat létre manuálisan.

Képek és videók szinkronizálása

Nyissa meg a **Galéria** alkalmazást, érintse meg a Szinkronizálás a OneDrive-val ikont (☁), majd kövesse a képernyőn megjelenő utasításokat a szinkronizálás befejezéséhez. Ha a **Galéria** alkalmazás és a felhő szinkronizálva vannak, az ikon a Szinkronizálás a OneDrive-val (☁) ikonra módosul.

A szinkronizálás során a készített képek és videók is a felhőbe kerülnek. A **Galéria** alkalmazásból és más eszközökről is hozzáférhet a felhőbe mentett képeihez és videóihoz.

Amikor a Samsung fiókjával vagy a Microsoft fiókjával csatlakozik, beállíthatja a Microsoft OneDrive-ot felhőtárhelyként.

Képek és videók törlése

Nyissa meg a **Galéria** alkalmazást, érintsen meg hosszan egy törlendő képet, videót vagy albumot, majd érintse meg a **Törlés** elemet.

A lomtár funkció használata

A törölt képek és videók ideiglenesen a szemetesben kerülnek tárolásra. A fájlok bizonyos idő elteltével törlődnek.

Hogy hozzáférjen a lomtárban található fájlokhoz, nyissa meg a **Galéria** alkalmazást, és érintse meg a **Kuka** lehetőséget. A fájlok visszaállításához érintse meg a **Kiválasztás** gombot, válassza ki a fájlokat, majd érintse meg a **Visszaá.** gombot.

Több ablak

(több alkalmazás használata egyidőben)

Futtasson egyszerre alkalmazásokat osztott képernyőnézetben vagy több alkalmazást a felugró nézetben.

Bizonyos alkalmazások nem biztos, hogy támogatják ezt a funkciót.

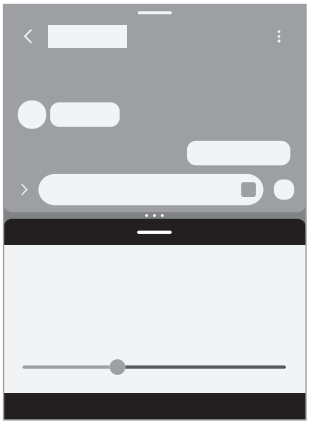

Osztott képernyős nézet

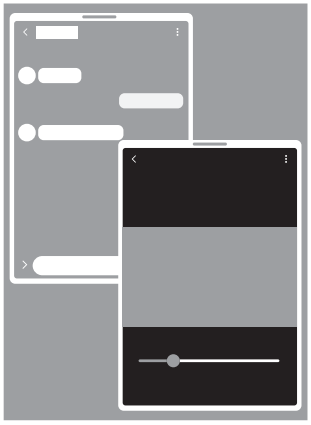

Felugró nézet

Több ablak elindítása

- Legutóbbi alkalmazások gomb

  Koppintson a Legutóbbi alkalmazások gombra (|||) koppintson egy alkalmazás ikonjára, majd koppintson a **Megnyitás osztott képernyős nézetben** vagy **Megnyitás előugró nézetben** lehetőségre.

- Képernyő csúsztatása

  Nyissa meg a **Beállítások** at, érintse meg a **Speciális funkciók** → **Több ablak** lehetőséget, majd érintse meg a **Húzza el ujját az oszt. k.ernyőhöz** vagy a **Húzza el ujját az előugró nézethez** kapcsolót a bekapcsoláshoz.

- Tálca

  Egy alkalmazás használata közben húzza felfelé a kívánt alkalmazást a tálcáról, majd ejtse oda, ahova csak akarja.

- Húzza az alkalmazások ablakai közötti köröket (• • •) az ablakok méretének beállításához.
- Érintse meg az alkalmazásablakok közötti köröket (• • •), majd az Alkalmazáspár hozzáadása ikont (☆). Az osztott képernyőnézetben használt alkalmazások alkalmazáspárként kerülnek elmentésre.
- Húzza a több ablakos kezelést (—) új helyre az alkalmazásablak áthelyezéséhez.
- Ha a több ablakos kezelésre (—) koppint, megjelennek az elérhető menük.

Samsung Internet

Böngészhet az interneten, információkat kereshet, és a könnyebb elérhetőség érdekében felveheti könyvjelzői közé kedvenc weblapjait.

1 Nyissa meg az **Internet** alkalmazást.

2 Adja meg a webcímet vagy a kulcsszót, majd érintse meg a **Megnyit** lehetőséget.

Ha az eszköztár nem jelenik meg, húzza kissé lefelé a képernyőt.

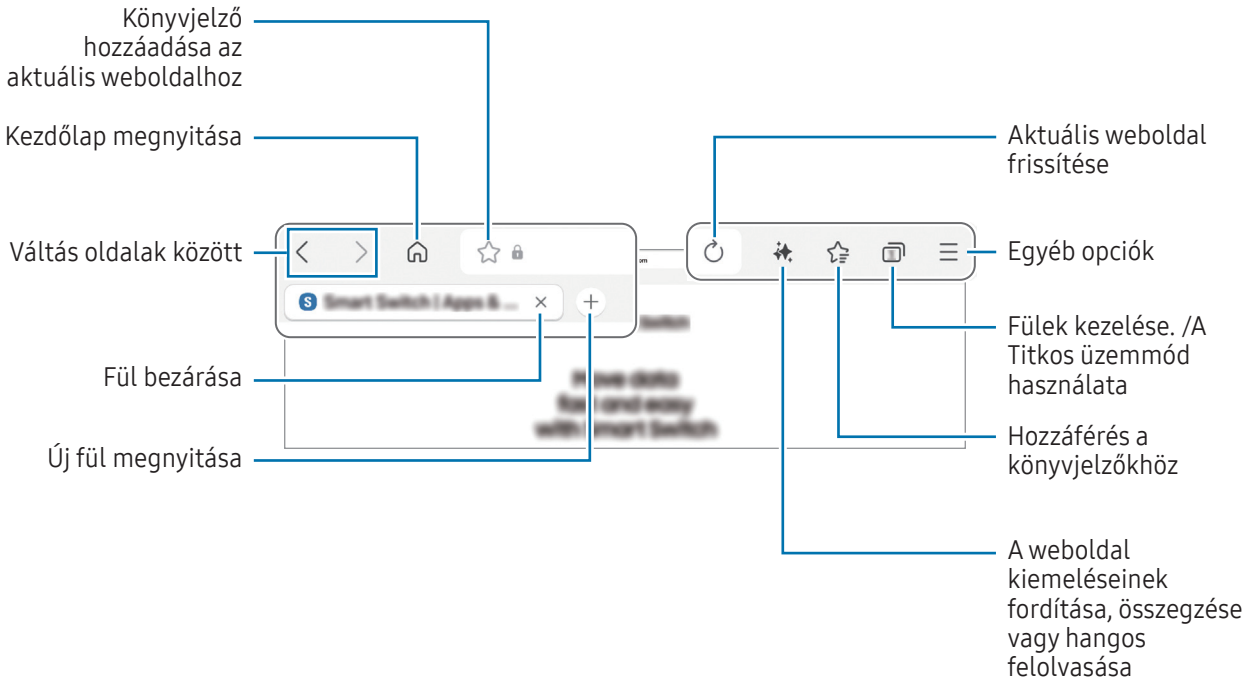

Titkos üzemmód használata

Ha jelszót állít be a Titkos üzemmódra, megakadályozhatja, hogy mások hozzáférjenek a keresési előzményeihez, a böngészési előzményeihez, a könyvjelzőihez és az elmentett oldalaihoz.

1 Érintse meg a Fülek ikont ( ) → **Titkos mód bekapcsolása** elemet.

2 A bekapcsolásához érintse meg a **Titkos mód zárolása** kapcsolót, érintse meg a **Indítás** elemet, majd állítson be egy jelszót a Titkos üzemmódhoz.
Titkos módban a készülék megváltoztatja az eszköztárak színét. A Titkos mód kikapcsolásához érintse meg a Fülek ikont ( ) → **Titkos mód kikapcsolása** elemet.

Samsung Health

A Samsung Health alkalmazást jólléte és edzettsége felügyeletére használhatja. Kitűzhet maga elé edzéscélokat, ellenőrizheti előrehaladását, és nyilvántarthatja általános jólléti és edzettségi állapotát. Emellett összevetheti mentett lépéseit a többi Samsung Health-felhasználóéval, és egészségmegőrzési tippek között böngészhet.

Nyissa meg a **Health** alkalmazást. További információkért látogasson el a www.samsung.com/samsung-health oldalra.

Samsung Notes

Létrehozhat jegyzeteket a billentyűzet segítségével, illetve úgy, hogy kézzel ír vagy rajzol a képernyőre. Emellett beilleszthet képeket vagy hangfelvételeket is jegyzeteibe.

Jegyzetek létrehozása

1 Nyissa meg a **Notes** alkalmazást, érintse meg a Létrehozás ikont (), majd készítsen egy jegyzetet.

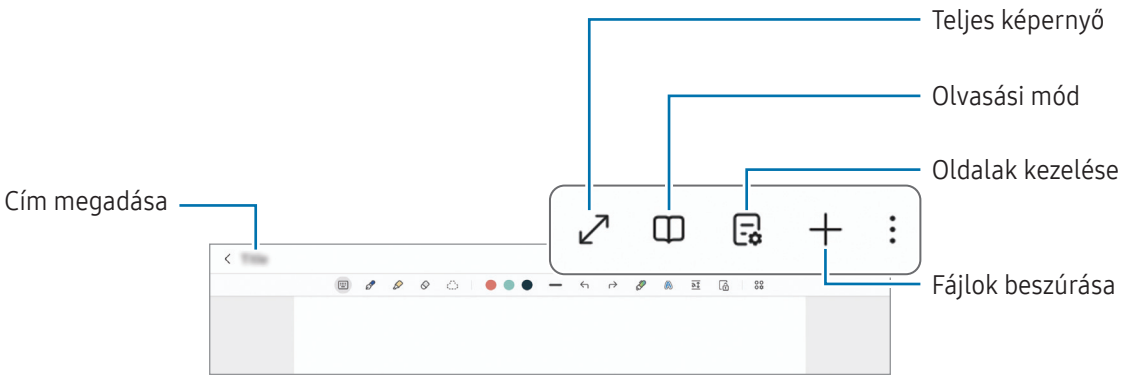

2 Ha befejezte a jegyzet összeállítását, a mentéshez érintse meg a Vissza gombot ().
Ha más fájlformátumban szeretné elmenteni a jegyzetet, érintse meg a További opciók ikont () → **Mentés fájlként** elemet.

Jegyzetek törlése

Érintse meg hosszan a törölni kívánt jegyzetet, és érintse meg a **Törlés** lehetőséget.

Szinkronizált jegyzetek

A jegyzeteket az összes, ugyanabba a Samsung-fiókba bejelentkezett eszközén ellenőrizheti és szerkesztheti.

Nyissa meg a **Notes** alkalmazást, érintse meg a Navigációs fiók ikont () → a Beállítások ikont (), majd érintse meg a **Szinkronizál. a Samsung Clouddal** kapcsolót a bekapcsoláshoz.

Samsung Members

A **Samsung Members** támogatási szolgáltatásokat nyújt az ügyfelek részére, például segít diagnosztizálni a készülék problémáit, használatával a felhasználók kérdéseket és hibabejelentéseket küldhetnek. Emellett információkat oszthat meg másokkal a Galaxy-felhasználók közösségében, és ellenőrizheti a legutóbbi híreket és tippeket. A **Samsung Members** segíthet megoldani bármilyen, a telefon használata során felmerülő problémát.

Samsung Kids

Korlátozhatja a gyermekek hozzáférését bizonyos alkalmazásokhoz, beállíthatja a használati idejüket, és konfigurálhatja a beállításokat, hogy szórakoztató és biztonságos környezetet biztosítson a gyermekeknek, amikor a készüléket használják.

Nyissa meg a **Beállítások** opciót, és érintse meg az **Alkalmazások** → **Samsung Kids** → **Megnyitás** elemet. Amikor először indítja el a Samsung Kids alkalmazást vagy újraindítja az adatok visszaállítását követően, a beállítások befejezéséhez kövesse a képernyőn megjelenő utasításokat.

A Samsung Kids képernyőn válassza ki a használni kívánt alkalmazást.

Az előre beállított képernyőlezárási módszer vagy a létrehozott PIN a **Szülői felügyelet** funkció bekapcsolására vagy a Samsung Kids bezárására szolgál.

Szülői felügyeleti funkciók használata

Konfigurálhatja a Samsung Kids beállításait, és ellenőrizheti a használati előzményeket.

A Samsung Kids képernyőn érintse meg a További opciók ikont (⋮) → **Szülői felügyelet** elemet, és adja meg a feloldási kódot.

A Samsung Kids bezárása

A Samsung Kids bezárásához érintse meg a Vissza gombot (<) vagy érintse meg a További opciók ikont (⋮) → **Samsung Kids bezárása** elemet, majd adja meg a feloldási kódot.

Samsung Global Goals

Az ENSZ Közgyűlése által 2015-ben kitűzött globális célok olyan célok, amelyek egy fenntartható társadalom létrehozását célozzák. Ezek a célok képesek megszüntetni a szegénységet, küzdeni a társadalmi egyenlőtlenség ellen és megállítani az éghajlatváltozást.

A Samsung Global Goals révén tudjon meg többet a globális célokról, és csatlakozzon a jobb jövőért küzdő mozgalomhoz.

Samsung TV Plus

Válogasson a csatornák között úgy, mintha csak egy TV-t használna és élvezze a számos ingyenes videótartalmat.

Nyissa meg a **TV** alkalmazást.

Előfordulhat, hogy ez az alkalmazás nem érhető el szolgáltatótól vagy modelltől függően.

Samsung Find (SM-X130, SM-X135F)

Akkor is megkeresheti a készüléket, ha az nincs hálózathoz csatlakoztatva. Megoszthatja a tartózkodási helyét más, előre beállított személyekkel is.

Nyissa meg a **Find** alkalmazást.

Samsung Shop

A **Samsung Shop** a Samsung által biztosított mobil vásárlási szolgáltatás. Ajánlatokat vagy információkat kaphat a Samsung és partnerei termékeiről és szolgáltatásairól.

Nyissa meg a **Samsung Shop** alkalmazást.

Előfordulhat, hogy ez az alkalmazás nem érhető el szolgáltatótól vagy modelltől függően.

Galaxy Shop

Látogasson el a Samsung weboldalára, és ismerje meg a termékekkel kapcsolatos különféle információkat.

Nyissa meg a **Galaxy Shop** alkalmazást.

Előfordulhat, hogy ez az alkalmazás nem érhető el szolgáltatótól vagy modelltől függően.

Naptár

A tervezőbe közelgő eseményeket felvéve kézben tarthatja időbeosztását.

Nyissa meg a **Naptár** alkalmazást, és érintse meg az Esemény hozzáadása ikont (+), vagy érintsen meg duplán egy dátumot. Ha a dátum már rendelkezik mentett eseményekkel vagy feladatokkal, akkor érintse meg a dátumot és érintse meg az Esemény hozzáadása ikont (+).

Az események szinkronizálása fiókokkal

1. Nyissa meg a **Beállítások** menüt, érintse meg a **Fiókok és biztonsági mentés** → **Fiókok kezelése** elemet, majd válassza ki a fiókot, amellyel szinkronizálni kíván.
2. Érintse meg a **Fiók szinkronizálása** lehetőséget, majd a bekapcsolásához érintse meg a **Naptár** kapcsolót.

Szinkronizálandó fiókok hozzáadásához nyissa meg a **Naptár** alkalmazást, és érintse meg a **Naptárak kezelése** → További lehetőségek ikon (⋮) → **Fiók hozzáadása** lehetőséget. Majd válasszon egy fiókot a szinkronizáláshoz, és jelentkezzen be.

Reminder

Regisztrálja a teendőket emlékeztetőként, és kapjon értesítéseket a beállított feltételeknek megfelelően.

Nyissa meg a **Naptár** alkalmazást, érintse meg a **Emlékeztetők**, majd telepítse a **Emlékezt.** alkalmazást. Amikor megnyitja a **Emlékezt.** alkalmazást, megjelenik az Emlékeztető képernyő, és az Emlékeztető alkalmazás ikonja ( ) hozzáadásra kerül az Alkalmazások képernyőhöz.

- Ahhoz, hogy pontosabb értesítést kaphasson csatlakozzon Wi-Fi-hez vagy mobilhálózathoz.
- Helyhez kötött emlékeztetők használatához be kell kapcsolni a GPS-funkciót. A helyhez kötött emlékeztetők nem minden modellen érhetők el.

Reminder használata

Nyissa meg a **Reminder** alkalmazást.

- Emlékeztetők létrehozásához érintse meg az **Emlékeztető hozzáadása** elemet.
- Az emlékeztetők befejezéséhez érintse meg a Jelölőnégyzet bejelölése ikont ( ) vagy válasszon ki egy emlékeztetőt és érintse meg a **Kész** lehetőséget.
- Az emlékeztetők visszaállításához érintse meg a **Kész** elemet, válasszon egy emlékeztetőt a visszaállításhoz, majd érintse meg a **V.állít.** elemet.
- Emlékeztető törléséhez válasszon ki egy emlékeztetőt, és érintse meg a **Törlés** elemet.

Hangrögzítő

Hangfelvételek rögzítése és lejátszása.

1. Nyissa meg a **Hangrögzítő** alkalmazást.
2. A felvétel indításához érintse meg a Felvétel ikont ( ). Beszéljen közvetlenül a mikrofonba.
   - A felvétel szüneteltetéséhez érintse meg a Szünet ikont ( ).
   - Hangfelvétel készítése közben érintse meg a Könyvjelző hozzáadása ikont ( ) egy könyvjelző beillesztéséhez.
3. A felvétel leállításához érintse meg a Leállítás ikont ( ).
4. Adjon meg egy fájlnevet, és érintse meg a **Mentés** lehetőséget.

Saját fájlok

(fájlok ellenőrzése és kezelése)

Megnyithat és kezelhet a készüléken tárolt különböző fájlokat.

Nyissa meg a **Saját fájlok** alkalmazást.

A szükségtelen adatok vizsgálatához és a készülék tárhelyének felszabadításához érintse meg a **Tárhely kezelése** elemet.

Fájlok vagy mappák kereséséhez érintse meg a Keresés ikont (🔍).

Óra

Beállíthat ébresztéseket, megnézheti világszerte számos város helyi pontos idejét, eseményeket időzíthet, illetve beállíthat adott időtartamot.

Nyissa meg az **Óra** alkalmazást.

Számológép

Alapvető aritmetikai vagy tudományos számítások elvégzése.

Nyissa meg a **Számológép** alkalmazást.

- 🕒 : számítási előzmények ellenőrzése. Az előzmények törléséhez érintse meg az **Előzmények törlése** lehetőséget. A számítási előzmények panel bezárásához érintse meg a Számítási előzmények ikont (🕒).
- 📏 : a mértékegységváltó eszköz használata. Különböző értékeket válthat át más mértékegységbe, például területet, hosszúságot vagy a hőmérsékletet.

Gaming Hub

A Gaming Hub összegyűjti a **Play Áruház** és a **Galaxy Store** letöltött játékait egy helyre.

Nyissa meg a **Gaming Hub** alkalmazást, és válassza ki a kívánt játékot.

A **Play Áruház** és a **Galaxy Store** letöltött játékok automatikusan megjelennek a Gaming Hub képernyőn. Ha a játékai nincsenek ott, érintse meg a Kibővítés ikont (⊞) → a További opciók ikont (⋮) → **Játékok hozzáadása** elemet.

Játék eltávolítása a Gaming Hubból

Érintse meg a Kibővítés ikont (⊞), majd hosszan érintse meg a játékot, majd érintse meg az **Eltávolítás a Gaming Hubból** lehetőséget.

Tartalom megosztása

Tartalom megosztásához különböző megosztási opciók állnak rendelkezésére. A következő lépések bemutatják hogyan lehet képet megosztani.

1 Nyissa meg a **Galéria** alkalmazást, és válasszon képet.

2 Érintse meg a Megosztás ikont (<), és válassza ki a kívánt megosztási módot.

A fájlok megosztása mobilhálózaton keresztül kiegészítő költségekkel járhat.

Quick Share

Osszon meg tartalmakat a közelben lévő eszközökkel vagy a kapcsolatai között szereplő személyekkel.

1 Nyissa meg a **Galéria** alkalmazást, és válasszon képet.

2 A másik készüléken nyissa meg a **Beállítások** elemet, és érintse meg a **Csatlakoztatott eszközök** → **Quick Share** → **Ki oszthat meg önnel fájlokat?** → **Csak partnerek** vagy **Mindenki** → **Kész** elemet.

3 Érintse meg a Megosztás ikont (<) → **Quick Share** elemet, és válassza ki a készüléket, amelyre át kívánja küldeni a képet.

- Hivatkozás megosztásához QR-kóddal érintse meg a **QR-kód vagy hivatkozás** lehetőséget, és olvassa be a QR-kódot.
- A névjegyekkel történő megosztáshoz érintse meg a **Névjegy mutatása** elemet. (Mobilhálózatot támogató modellek)
- A titkosított tartalom megosztásához érintse meg a További opciók ikont (⋮) → **Privát megosztás bekapcsolása** elemet. A megosztott tartalmat a címzett nem mentheti, nem másolhatja vagy küldheti el újra.

4 Fogadja el a fájlküldési kérést a másik készüléken.

A táblagépe láthatóságának beállítása

Beállíthatja, ki észlelheti a táblagépét és küldhet rá tartalmat.

1 Nyissa meg a **Beállítások** elemet, és érintse meg a **Csatlakoztatott eszközök** → **Quick Share** → **Ki oszthat meg önnel fájlokat?** elemet.

2 Válasszon ki egy opciót.
- **Senki**: nem engedi másoknak, hogy megtalálják a táblagépét. Csak az ugyanabba a Samsung fiókba bejelentkezett más készülékek találhatják meg a táblagépét.
- **Csak partnerek**: ossza meg a névjegyekbe elmentett emberekkel.
- **Mindenki**: engedélyezheti bármely közelben lévő készülék számára, hogy megosszanak a táblagépével.

Smart View

(tükrözés tévéképernyőre)

A táblagép megjelenített tartalmát nagy képernyőn is megtekintheti úgy, hogy a táblagépet egy a Képernyőtükrözés funkciót támogató tévéhez vagy monitorhoz csatlakoztatja.

1 Nyissa meg a gyorsbeállítások panelt, és érintse meg a **Smart View** elemet.

2 Válasszon ki egy készüléket, amely tükrözze a táblagépe képernyőjét.

Ha Smart View-val játszik le egy videót, a felbontás a TV típusától függően eltérő lehet.

Alkalmazások átjátszása a képernyőre

Csak akkor jelenítse meg a videót a csatlakoztatott képernyőn, ha ezzel egyidejűleg magánüzeneteket ellenőriz vagy más funkciókat használ a táblagépén.

Nyissa meg az alkalmazást a videó csatlakoztatott képernyőre való vetítéséhez, és érintse meg a Smart View ikont ( ) → Alkalmazásvetítés ikont ( ).

Bizonyos alkalmazások nem biztos, hogy támogatják ezt a funkciót.

Samsung Flow

Csatlakoztassa a táblagépet egy telefonhoz vagy számítógéphez, és használja együtt, például az értesítések ellenőrzésére és a tartalmak megosztására.

A Samsung Flow alkalmazást az összekapcsolni kívánt mindkét készülékre telepíteni kell. Ha a Samsung Flow nincs telepítve, töltse le a **Galaxy Store** vagy a **Play Áruház**-ból Számítógépekre a Microsoft Store áruházból töltheti le.

Ez a funkció csak néhány Samsung Android-eszközön és Windows 10 vagy újabb rendszert futtató számítógépen érhető el.

Csatlakoztatás telefonhoz

1 Tefonján nyissa meg a Samsung Flow alkalmazást.

2 A táblagépen nyissa meg a **Flow** alkalmazást, és érintse meg a **Kapcsolódás telefonhoz** lehetőséget.
Ha a tablet csatlakozik a számítógéphez, érintse meg a További lehetőségek ikon (⋮) → **Kapcsolódás telefonhoz** lehetőséget.

3 Válassza ki a telefonját az érzékelt készülékek listájáról.
Ha megjelenik a csatlakozási mód kiválasztására szolgáló előugró ablak, válassza ki a kívánt módszert.

4 Erősítse meg a jelszót mindkét eszközön.
Az eszközök csatlakoznak.

Csatlakoztatás számítógéphez

1 A táblagépen nyissa meg a **Flow** alkalmazást, és érintse meg a **Kapcsolódás számítógéphez** lehetőséget.
Ha a táblagépe csatlakozik a telefonhoz, érintse meg a További lehetőségek ikon (⋮) → **Kapcsolódás számítógéphez** lehetőséget.

2 A számítógépen nyissa meg a Samsung Flow alkalmazást, és érintse meg a **Indítás** lehetőséget.

3 Válassza ki a tabletet az érzékelt készülékek listájáról.
Ha megjelenik a csatlakozási mód kiválasztására szolgáló előugró ablak, válassza ki a kívánt módszert.

4 Erősítse meg a jelszót mindkét eszközön.
Az eszközök csatlakoznak.

Napi infó

Bevezető

A táblagépet képkeretként vagy hirdetőtáblaként is használhatja, amikor USB-kábellel tölt vagy dokkolóegységhez csatlakozik. Élvezheti a diavetítést kedvenc képeivel és böngészhet olyan információkat, mint például a pontos idő, az időjárás, vagy a naptárja. Készíthet egy jegyzetet is, és vezérelheti a zenét használat közben.

A Napi infó indítása

1 Töltse fel a készüléket USB-kábellel vagy dokkolóegységgel.

Az eszköz dokkolóegységhez történő csatlakoztatásához csúsztassa az eszközt a dokkolóegységbe, hogy az eszköz csatlakozói és a dokkolóegység töltőcsatlakozói érintkezésbe kerüljenek egymással.

2 Koppintson a Napi infó gombra () a navigációs sávon.
Megjelenik a Napi infó főképernyője, ahol ellenőrizheti az órát, az időjárást vagy a naptárat.

A Napi infó használata

Diavetítés lejátszása

Eszközét képkeretként használhatja. Élvezze kedvenc képeinek diavetítéseit a Napi infón.

A Napi infó főképernyőjén simítson jobbra a diavetítés lejátszásához.

Kedvenc képei diavetítéshez adásához nyissa meg a **Beállítások** menüt, koppintson az **Speciális funkciók** → **Napi infó** → **Diavetítés** → Beállítások ikon () lehetőségre az **Albumok** mellett, majd válassza ki az albumot.

Jegyzet készítése a Napi infón

Az eszközét hirdetőtáblaként használhatja, hogy jegyzetet készítsen a Napi infón.

1 Simítson balra a Napi infó főképernyőjén és érintse meg a Rajz ikont ().

2 Válasszon egy tollat, és írjon vagy rajzoljon a képernyőre.

3 Érintse meg a **Kész** lehetőséget.
Az Ön által készített jegyzet rögzítve lesz a Napi infóhoz.

A zene vezérlése

A Napi infó segítségével vezérelheti a zenelejátszást.

Érintse meg a Zenelejátszás ikont (), és válasszon egy alkalmazást a lejátszás vezérléséhez.

A Napi infó beállításainak konfigurálása

Konfigurálja a Napi infó különböző beállításait, és tegye a Napi infót még inkább testreszabottabbá.

Nyissa meg a **Beállítások** menüt, és érintse meg az **Speciális funkciók** → **Napi infó** elemet.

- **Idő, időjárás és naptár**: módosítsa a Napi infó főképernyőjének beállítását.
- **Jegyzet**: a Napi infó jegyzet funkciójának be- és kikapcsolása.
- **SmartThings**: állítsa be az eszközt a SmartThings eszközök és jelenetek megjelenítésére a Napi infó alkalmazáson.
- **Diavetítés**: válassza ki a diavetítéshez hozzáadni kívánt képeket, és módosítsa a diavetítés beállításait, például a képek sorrendjét, az áttűnési sebességet és a stílust. Beállíthatja a diavetítésen megjelenített órát vagy időjárási információkat is.
- **Zene**: a Napi infó zenevezérlő funkciójának be- és kikapcsolása.
- **Töltse fel az akkumulátort, vagy koppintson az ikonra**: töltés közben a navigációs sávban megjelenik a Napi infó gomb ().
  - **Napi infó az Alk.ok képernyőre**: a Napi infó alkalmazás ikon () megjelenik az Alkalmazások képernyőn.
  - **Automatikus indítás, amikor USB-töltőre csatlakozik**: a Napi infó automatikusan elindul, amikor a készüléket USB-kábellel tölti.
- **Azonos a képernyővédővel**: használja a Napi infót képernyővédőként.
- **Sötét mód**: alkalmazza a sötét módot a Napi infóra. Az időzítést beállíthatja a sötét mód alkalmazására is.
- **Kikapcsolás ütemezés szerint**: állítsa be az ütemezést a Napi infó bezárásához. A funkció aktiválásakor érintse meg a **Idő beáll.** elemet a Napi infó bezárási idejének beállításához.
- **A Napi infó névjegye**: ellenőrizze a Napi infó verzióját és a jogi információkat.
- **Kapcsolat**: tegye fel kérdéseit, és böngésszen a gyakran feltett kérdésekben.

A Napi infó bezárása

A Napi infó bezárásához érintse meg a Kezdőlap gombot () vagy a Vissza gombot ().

Samsung DeX (SM-X210, SM-X210R, SM-X216B, SM-X216R)

A mobilkészülék funkcióit egy számítógéphez hasonló kezelőfelületen használhatja.

- A Samsung DeX indításakor vagy bezárásakor előfordulhat, hogy a futó alkalmazások bezáródnak.
- Előfordulhat, hogy a Samsung DeX használatakor bizonyos alkalmazások és funkciók nem elérhetők.

Az asztali üzemmód használata

Az alábbi módszerekkel használhatja mobilkészülékét számítógépként.

- Az asztali üzemmód indítása

  Érintse meg a Legutóbbi alkalmazások gombot (|||) → az Asztal hozzáadása ikont (⊞). Ha egy alkalmazás használata közben szeretné elindítani az asztali üzemmódot, húzza el az Asztal fogantyút (—) és ejtse az alkalmazás ablakát a kívánt helyre.

- Az asztali üzemmód bezárása

  Érintse meg a Legutóbbi alkalmazások gombot (|||) és érintsen meg egy üres területet az alkalmazások listáján. Ha egy alkalmazás felugró nézetben történő használatakor szeretné bezárni asztali üzemmódot, húzza el a felugró ablak felső sávját a képernyő felső részének közepére, és engedje el.

- Asztal oldal hozzáadása

  Érintse meg a Legutóbbi alkalmazások gombot (|||) → az Asztal hozzáadása ikont (⊞). Az Asztal oldal törléséhez érintse meg az Asztal bezárása ikont (⊗).

Google alkalmazások

A Google szórakoztató, közösségi és üzleti alkalmazásokat nyújt. Lehetséges, hogy némelyik alkalmazás eléréséhez Google fiókra lesz szüksége.

Az alkalmazásokkal kapcsolatos további információkat az egyes alkalmazások súgójában találhat.

- **Chrome**: információk keresése és weblapok közötti böngészés.
- **Gmail**: e-mailek küldése és fogadása a Google Mail szolgáltatáson keresztül.
- **Térkép**: megkeresheti tartózkodási helyét a világtérképen, és hozzáférhet információkhoz az Önt körülvevő különböző helyekről.
- **YT Music**: élvezze a YouTube Music által bizosított különféle zenéket és videókat. A készülékén tárolt zenegyűjteményekhez is hozzáférhet és lejátszhatja azokat.
- **Google TV**: videókat kölcsönözhet vagy vásárolhat, például filmeket és televíziós műsorokat a **Play Áruház**-ból.
- **Drive**: tárolja tartalmait a felhőben, érje el őket bárhonnan és ossza meg őket másokkal.
- **YouTube**: nézzen vagy készítsen videókat és ossza meg őket másokkal.
- **Fotók**: a különböző forrásokból származó fényképek és videók keresését, kezelését és szerkesztését egyetlen helyen végezheti.
- **Google**: keresés az interneten vagy az Ön készülékén.
- **Meet**: videóhívásokat indíthat, vagy videóértekezleteket hozhat létre, vagy csatlakozhat hozzájuk.
- **Messages**: üzeneteket küldhet és fogadhat eszközén vagy számítógépén, és megoszthat különféle tartalmakat, például képeket és videókat.
- **Gemini**: csevegjen a Geminivel különböző funkciók használatához, például információk kereséséhez, egyéni képek létrehozásához vagy tartalom írásához.

Elképzelhető, hogy szolgáltatótól vagy modelltől függően egyes alkalmazások nem érhetők el.

Beállítások

Bevezető

Szabja testre a készülék beállításait.

Az Alkalmazások képernyőn érintse meg a Beállítások elemet. Másik lehetőségként nyissa meg a gyorsbeállítások panelt, majd érintse meg a Beállítások ikont ( ).

Ha a beállításokra kulcsszavakkal szeretne rákeresni, érintse meg a Keresés ikont ( ). A beállítások keresése egy ajánlott funkció vagy egy téma kiválasztásával is lehetséges.

Ez a fejezet a Samsung készülékek által biztosított beállítások és szolgáltatások közös útmutatója.

A modelltől függően egyes tartalmak eltérhetnek, vagy előfordulhat, hogy a készüléken nem elérhető opciók vagy funkciók leírása szerepel.



Bejelentkezés Galaxy eszközére

Jelentkezzen be a Samsung fiókjába a kezeléshez.

A Beállítások képernyőn érintse meg a **Bejelentkezés Galaxy eszközére** lehetőséget.

Kapcsolatok

Opciók

Módosíthatja a különböző kapcsolatok, például a Wi-Fi és a Bluetooth beállításait.

A Beállítások képernyőn érintse meg a **Kapcsolatok** lehetőséget.

- **Wi-Fi**: egy Wi-Fi-hálózathoz történő csatlakozáshoz és az internet vagy más hálózati eszközök eléréséhez kapcsolja be a Wi-Fi funkciót. További információhoz lásd: Wi-Fi.
- **Bluetooth**: használja a Bluetooth-kapcsolatot adatok vagy médiafájlok cseréjére más Bluetooth-kompatibilis készülékekkel. További információhoz lásd: Bluetooth.
- **Repülő üzemmód**: beállíthatja, hogy a készülék kikapcsolja az összes vezeték nélküli szolgáltatását. Csak a hálózatot nem igénylő szolgáltatásokat használhatja.

  Kövesse a légitársaság által előírt szabályokat és a légi személyzet utasításait. Amennyiben a készülék használata engedélyezett, mindig Repülő üzemmódban használja.
- **Mobilhálózatok**: mobilhálózati beállítások.
- **Adathasználat**: nyomon követheti az adatforgalomat és testreszabhatja a korlátozási beállításokat. Beállíthatja, hogy a készülék automatikusan letiltsa a mobil adatkapcsolatot, ha a felhasznált mobiladat-mennyiség elérte az adott limitet.

  Bekapcsolhatja az adatmegtakarító funkciót, így előzve meg, hogy egyes háttérben futó alkalmazások adatokat küldjenek vagy fogadjanak. További információkért lásd a Adattakarékos üzemmód (Mobilhálózatot támogató modellek) részt.

  Az alkalmazásokat úgy is beállíthatja, hogy csak Wi-Fi-t vagy csak a mobiladatokat, vagy mindkettőt használják. További információhoz lásd: Alk.oknak engedélyezett hálózatok (Mobilhálózatot támogató modellek).
- **Mobil hotspot és Int.megosztás**: a táblagépet mobil hotspotként használhatja, megosztva a táblagép mobiladat-kapcsolatát egyéb készülékekkel. A Mobil Hotspotról szóló további információkért lásd: Mobil hotspot (Mobilhálózatot támogató modellek).

  A funkció használata többletköltséggel járhat.

- **Internetmegosztás**: használja az internetmegosztást az eszköz internetkapcsolatának megosztásához más eszközökkel.
- **Egyéb kapcsolatbeállítások**: testreszabhatja az egyéb funkciók vezérlésére szolgáló beállításokat. További információkért lásd az Egyéb kapcsolatbeállítások részt.

Elképzelhető, hogy modelltől függően egyes funkciók nem érhetők el.

Wi-Fi

Egy Wi-Fi-hálózathoz történő csatlakozáshoz és az internet vagy más hálózati eszközök eléréséhez kapcsolja be a Wi-Fi funkciót.

Csatlakozás Wi-Fi hálózathoz

1 A Beállítások képernyőn érintse meg a **Kapcsolatok** → **Wi-Fi** lehetőséget, és a bekapcsolásához érintse meg a kapcsolót.

2 Válasszon hálózatot a Wi-Fi hálózatok listájáról.
A lakat ikonnal rendelkező hálózatok jelszót igényelnek.

- Ha a készülék egyszer már csatlakozott egy Wi-Fi hálózathoz, a készülék attól kezdve minden alkalommal jelszó kérése nélkül is újra csatlakozni fog, ha a hálózat elérhető. Ha meg szeretné akadályozni, hogy a készülék automatikusan csatlakozzon a hálózathoz, érintse meg a hálózat melletti Beállítások ikont (⚙), és a kikapcsolásához érintse meg az **Automatikus újrakapcsolódás** kapcsolót.
- Ha nem sikerül megfelelően csatlakozni egy Wi-Fi hálózathoz, indítsa újra a készülék Wi-Fi funkcióját vagy a vezeték nélküli routert.

Wi-Fi hálózati jelszavak megosztása

Ha kérést küld egy személynek, aki csatlakozott egy biztonságos Wi-Fi hálózatra, hogy ossza meg a jelszavát, csatlakozhat a hálózatra a jelszó megadása nélkül. Ez a funkció olyan készülékek között érhető el, amelyek kapcsolatban vannak egymással, és a másik készülék képernyője be kell legyen kapcsolva.

1 A Beállítások képernyőn érintse meg a **Kapcsolatok** → **Wi-Fi** lehetőséget, és a bekapcsolásához érintse meg a kapcsolót.

2 Válasszon hálózatot a Wi-Fi hálózatok listájáról.

3 Érintse meg a **Jelszó kérése** elemet.

4 Fogadja el a megosztási kérést a másik készüléken.
Az Ön készülékén meg kell adni a Wi-Fi jelszót, és csatlakozik a hálózatra.

Wi-Fi Direct

A Wi-Fi Direct funkció közvetlenül, hozzáférési pont nélkül csatlakoztat eszközöket Wi-Fi hálózat segítségével.

1 A Beállítások képernyőn érintse meg a **Kapcsolatok** → **Wi-Fi** lehetőséget, és a bekapcsolásához érintse meg a kapcsolót.

2 Érintse meg a További opciók ikont (⋮) → **Wi-Fi Direct** elemet.
Megjelennek az érzékelt készülékek.
Amennyiben az eszköz, amelyhez csatlakozni kíván, nem szerepel a listán, kapcsolja be az eszköz Wi-Fi Direct funkcióját.

3 Válassza ki a készüléket, melyhez csatlakozni szeretne.
A készülékek csatlakoztatására akkor kerül sor, amikor a másik készülék elfogadja a Wi-Fi Direct csatlakozási kérelmet.
A készülék csatlakozásának befejezéséhez válassza ki a listából a leválasztandó készüléket.

Bluetooth

Használja a Bluetooth-kapcsolatot adatok vagy médiafájlok cseréjére más Bluetooth-kompatibilis készülékekkel.

A Bluetooth használatával kapcsolatos óvintézkedések

- A Samsung nem vállal felelősséget Bluetoothos szolgáltatáson keresztül küldött vagy fogadott adatok elvesztéséből, elfogásából vagy a velük való visszaélésből fakadó károkért.
- Mindig ellenőrizze, hogy megbízható és megfelelően védett eszközökkel oszt-e meg, és ilyenektől fogad-e adatokat. Ha akadályok vannak a készülékek között a működési távolság csökkenhet.
- Egyes eszközök, főleg a Bluetooth SIG által nem tesztelt vagy nem jóváhagyott eszközök lehet, hogy nem kompatibilisek a készülékkel.
- Ne használja a Bluetooth funkciót illegális célokra (például fájlok illegális másolására, vagy kommunikációs csatornák illegális figyelésére kereskedelmi célokból). A Samsung nem vállal felelősséget a Bluetooth funkció illegális használatából adódó következményekért.

Párosítás más Bluetooth eszközökkel

1 A Beállítások képernyőn érintse meg a **Kapcsolatok** → **Bluetooth** lehetőséget, és a bekapcsolásához érintse meg a kapcsolót.

Megjelennek listázva az érzékelt készülékek.

2 Válassza ki a párosítani kívánt készüléket.

Ha a párosítani kívánt készülék nincs rajta a listán, állítsa a készüléket Bluetooth-párosítási módba. A részletekről a másik készülék felhasználói kézikönyvéből tájékozódhat.

A táblagépe látható más készülékek számára, amíg a Bluetooth-beállítások képernyő nyitva van.

3 Fogadja el a Bluetooth-kapcsolódási kérelmet a táblagépén a jóváhagyáshoz.

A készülékek csatlakoztatására akkor kerül sor, amikor a másik készülék elfogadja a Bluetooth-csatlakozási kérelmet.

A készülékek párosításának megszüntetéséhez érintse meg az adott készülék neve melletti Beállítások ikont (⚙), és érintse meg a **Párosítás megszüntetése** elemet.

Adatok küldése és fogadása

Számos alkalmazás támogatja az adatátvitelt Bluetooth-kapcsolaton keresztül. Megoszthat adatokat, például névjegyeket vagy médiafájlokat egyéb Bluetooth-készülékekkel. A következő műveletek bemutatják egy kép elküldését egy másik készülékre.

1 Nyissa meg a **Galéria** alkalmazást, és válasszon képet.

2 Érintse meg a Megosztás ikont (<) → **Bluetooth** elemet, és válassza ki a készüléket, amelyre át kívánja küldeni a képet.

Ha a párosítani kívánt készülék nincs rajta a listán, kapcsolja be a készülék láthatóságát.

3 Fogadja el a Bluetooth-kapcsolat kérését a másik eszközön.

Adattakarékos üzemmód (Mobilhálózatot támogató modellek)

Csökkentheti az adathasználatot, ha megtiltja, hogy egyes háttérben futó alkalmazások adatokat küldjenek vagy fogadjanak.

A Beállítások képernyőn érintse meg a **Kapcsolatok** → **Adathasználat** → **Adattakarékos üzemmód** lehetőséget, majd a bekapcsolásához érintse meg a kapcsolót.

Amikor az adatmegtakarító funkció be van kapcsolva, az állapotsávon látható az Adatmegtakarító ikon (⟳).

A korlátozás nélkül adatot használó alkalmazások kiválasztásához érintse meg az **Alk.ok folyamatos adatkapcsolattal** elemet, és válassza ki az alkalmazásokat.

Alk.oknak engedélyezett hálózatok (Mobilhálózatot támogató modellek)

Állítsa be az alkalmazásokat, hogy csak Wi-Fi-t vagy csak a mobiladatokat, vagy mindkettőt használják.

Például beállíthatja a készülékét úgy, hogy azok az alkalmazások, amelyeket biztonságban szeretne megőrizni vagy a streaming alkalmazások, amelyek szétkapcsolódhatnak, csak mobiladatot használjanak. Még akkor is, ha nem kapcsolja ki a Wi-Fi funkciót, az alkalmazások csak mobiladat használatával nyílnak meg.

A Beállítások képernyőn érintse meg a **Kapcsolatok** → **Adathasználat** → **Alk.oknak engedélyezett hálózatok** pontot. Érintse meg a kívánt alkalmazást az alkalmazások listájából, és válasszon egy hálózati lehetőséget.

A mobiladat használatakor további díjak merülhetnek fel.

Mobil hotspot (Mobilhálózatot támogató modellek)

A táblagépét mobil hotspotként használhatja, megosztva a táblagép mobiladat-kapcsolatát egyéb készülékekkel.

1 A Beállítások képernyőn érintse meg a **Kapcsolatok** → **Mobil hotspot és Int.megosztás** → **Mobil hotspot** lehetőséget.

2 A bekapcsolásához érintse meg a kapcsolót.
Megváltoztathatja a hálózat nevét, jelszavát és más adatokat.
Megjelenik az állapotsávon a Hotspot ikon ( ).

3 A másik készülék képernyőjén keresse meg és válassza ki a táblagépét a Wi-Fi-hálózatok listájáról.
Másik lehetőségként érintse meg a **QR-kód** elemet a mobil hotspot képernyőjén, és olvassa be a másik készüléken a QR-kódot.

- Ha a mobil hotspot nem található, érintse meg a táblagépén a **Sáv** elemet, és állítsa **2,4 GHz** értékre, érintse meg az **Speciális** elemet, majd a kikapcsolásához érintse meg a **Rejtett hálózat** kapcsolót.
- Ha bekapcsolja az **Automatikus hotspot** funkciót, megoszthatja táblagépe mobiladat-kapcsolatát más készülékekkel, amelyek be vannak jelentkezve a Samsung-fiókjába.

Egyéb kapcsolatbeállítások

Testreszabhatja az egyéb kapcsolódási funkciók vezérlésére szolgáló beállításokat.

A Beállítások képernyőn érintse meg a **Kapcsolatok** → **Egyéb kapcsolatbeállítások** elemet.

- **Közeli eszközök keresése**: állítsa be a táblagépét, hogy keressen közeli készülékeket, melyekhez csatlakozhat.
- **Nyomtatás**: a készülékre telepített nyomtató beépülő modulok beállításainak konfigurálása. Megkeresheti az elérhető nyomtatókat, vagy hozzáadhat egyet kézzel a fájlok nyomtatásához. További információkért lásd: Nyomtatás.
- **VPN**: virtuális privát hálózatok (VPN-ek) beállítása az eszközön, iskola vagy vállalat privát hálózatához való csatlakozás céljára.
- **Privát DNS**: beállításával a készülék a megnövelt biztonságú privát DNS-t használja.
- **Ethernet**: ethernet-adapter csatlakoztatásakor vezetékes hálózatot használhat, és konfigurálhatja a hálózati beállításokat.
- **Rendszer-konfigurációk automatikus frissítése**: konfiguráció automatikus módosításának engedélyezése, hogy biztosan minden hálózati kapcsolati funkció az elvárásoknak megfelelően működjön.

Nyomtatás

A készülékre telepített nyomtató beépülő modulok beállításainak konfigurálása. Csatlakoztathatja a készüléket nyomtatóhoz Wi-Fi vagy Wi-Fi Direct kapcsolaton keresztül és nyomtathat képeket vagy dokumentumokat.

Bizonyos nyomtatók nem biztos, hogy kompatibilisek ezzel a készülékkel.

Nyomtatók beépülő moduljainak hozzáadása

Azon nyomtatókhoz, amelyekhez csatlakozni szeretne a készülékkel, beépülő modulokat kell telepítenie.

1. A Beállítások képernyőn érintse meg a **Kapcsolatok** → **Egyéb kapcsolatbeállítások** → **Nyomtatás** → **Bővítmény letöltése** lehetőséget.
2. Válassza ki a kívánt nyomtató beépülő modulját és telepítse.
3. Válassza ki a telepített nyomtató beépülő modult.
   A készülék automatikusan megkeresi a készülékkel azonos Wi-Fi hálózaton lévő nyomtatókat.
4. Válassza ki a hozzáadni kívánt nyomtatót.

A nyomtatók kézi hozzáadásához érintse meg a További opciók ikont (⋮) → **Nyomtató hozzáadása** elemet.

Tartalom nyomtatása

Tartalomhoz (például képek, dokumentumok) hozzáférés közben nyissa meg az opciók listáját, érintse meg a **Nyomtatás** → elemet, a Legördülő ikont (▼) → **Az összes nyomató...** lehetőséget, majd válasszon nyomtatót.

A nyomtatási módok a tartalom típusától függően változhatnak.

Csatlakoztatott eszközök

A készülékkapcsolatok beállításainak módosítása.

A Beállítások képernyőn érintse meg a **Csatlakoztatott eszközök** lehetőséget.

- **Quick Share**: a Quick Share beállításainak módosítása. További információkért lásd: Quick Share.
- **Buds automatikus váltása**: beállíthatja a Galaxy Buds-ot úgy, hogy egy másik készülékről a tabletre váltson, amikor hívást indít vagy fogad, médiát játszik le, és így tovább. Ezt a funkciót csak akkor használhatja, ha ugyanabba a Samsung-fiókba jelentkezett be a másik készülékkel, és a Galaxy Buds-ot viseli.
- **Hívás és üzenet más eszközön**: csatlakoztassa a táblagépét és telefonját azért, hogy a hívás- és üzenetküldési funkciókat használhassa a táblagépén a telefonja számával. Ugyanabba a Samsung-fiókba kell bejelentkeznie a táblagépével és a telefonjával. Előfordulhat, hogy bizonyos hívás- és üzenetküldési funkciók nem elérhetőek.
- **Folytatás más eszközökön**: használhatja a táblagépe alkalmazásait és funkcióit más készülékeken, amelyek be vannak jelentkezve a Samsung-fiókjába.
- **Windows-kapcsolat**: alkalmazások használata és értesítések ellenőrzése mobileszközéről Windows-számítógépen. A funkció használatához Microsoft fiók szükséges. A részletekért látogasson el a https://aka.ms/setupltw oldalra.
- **Smart View**: a táblagép megjelenített tartalmát nagy képernyőn is megtekintheti úgy, hogy a táblagépet egy a Képernyőtükrözés funkciót támogató tévéhez vagy monitorhoz csatlakoztatja. További információhoz lásd: Smart View.

- **SmartThings**: vezérelhet és kezelhet okos készülékeket és dolgok internete (IoT) termékeket. A funkció első használatakor megjelenik a **SmartThings** alkalmazás telepítőképernyője. Hozzáféréshez további információkhoz nyissa meg a **SmartThings** alkalmazást, és érintse meg a **Menü** → **Használat** elemet.
- **Android Auto**: csatlakoztathatja a készülékét egy járműhöz, és a készülék egyes funkcióit a jármű kijelzőjén vezérelheti.

Elképzelhető, hogy modelltől függően egyes funkciók nem érhetők el.

Üzemmódok és rutinok

Üzemmódok használata

Adjon hozzá egy üzemmódot az aktuális tevékenysége vagy tartózkodási helye alapján. A készülék beállításai az Ön tevékenységének vagy helyzetének megfelelően változnak. Az üzemmódot a gyorsbeállítások panelen kapcsolhatja be vagy ki.

Üzemmódok hozzáadása

1 A Beállítások képernyőn érintse meg az **Üzemmódok és rutinok** → **Módok** lehetőséget.

2 Válassza ki a kívánt üzemmódot, vagy érintse meg a **Mód hozzáadása** lehetőséget saját üzemmódok hozzáadásához.

Üzemmódok futtatása

Az üzemmódok automatikusan futnak, amikor a feltételeik teljesülnek. Manuálisan is futtathatja őket, amikor csak szeretné, a gomb megérintésével.

Az üzemmódok manuális futtatásához válassza ki a kívánt üzemmódot, majd érintse meg a **Bekapcsolás** lehetőséget.

Egy éppen futó üzemmód kikapcsolásához érintse meg az üzemmódot, majd érintse meg a **Kikapcsolás** lehetőséget.

Alternatív lehetőségként nyissa meg a gyorsbeállítások panelt, érintse meg a **Módok** opciót, és válasszon egy módot a bekapcsoláshoz. A mód kikapcsolásához érintse meg a mód gombot a gyorsbeállítások panelen.

Rutinok használata

Automatizálja az ismétlődő napi feladatokat. Például automatikusan módosíthatja a hangbeállításokat attól függően, hogy hol tartózkodik, optimalizálhatja a készülék beállításait a játékhoz, és még sok minden mást.

Rutinok hozzáadása

1 A Beállítások képernyőn érintse meg az **Üzemmódok és rutinok** → **Rutinok** lehetőséget.

2 Érintse meg a Létrehozás ikont (+), és adja hozzá a saját rutinjait, vagy érintse meg a **Felfedezés** elemet, és válassza ki a kívánt rutinokat.

Ha a rutin futtatási feltételét manuálisra szeretné beállítani, érintse meg a **Indítás kézzel** lehetőséget. Ez az opció csak akkor jelenik meg, ha nincsenek beállított futtatási feltételek.

Rutinok futtatása

Az automatikus rutinok automatikusan futnak, amikor a feltételeik teljesülnek. A rutinokat, amelyeknél a futtatási feltétel beállítása a **Indítás kézzel**, manuálisan futtathatja a gomb megérintésével, amikor csak szeretné.

A rutinok manuális elindításához érintse meg az Indítás ikont (▶) a futtatni kívánt rutin mellett. Ha használna egy widgetet, érintsen meg egy rutint a **Kézi rutinok** alatt, majd érintse meg a **Több** → **Beállítás widgetként** → **Hozzáadás** elemet. A rutin widgetként kerül a Kezdőképernyőre, és a widgetet megérintve futtathatja a rutint.

A futó rutinok leállításához érintse meg a Rutinlista ikont (〉), majd a rutint a **Fut** alatt, és érintse meg a **Leállít** opciót, vagy érintse meg a rutin widgetjét a Kezdőképernyőn.

Hangok és rezgés / Hang

Opciók

Az eszköz által megszólaltatott hangok beállításainak módosítása.

A Beállítások képernyőn érintse meg a **Hangok és rezgés** vagy **Hang** lehetőséget.

- **Hang** / **Rezgés** / **Néma**: állítsa be a készüléket a hangos, a rezgés vagy a csendes mód használatára.
- **Rezgés csengéskor**: a készülék beállítása a bejövő hívások esetén rezgésre és csengőhang lejátszására.
- **Átmeneti némítás**: az eszköz beállítása csendes üzemmódra egy bizonyos ideig.
- **Csengőhang**: a hívás vagy értesítések csengőhangjának módosítása.
- **Értesítési hang**: az értesítési hang módosítása.
- **Rendszerhang**: a hang megváltoztatása, amelyet bizonyos műveletekhez, például az eszköz töltéséhez használ.
- **Hangerő**: beállíthatja a készülék hangerejét.
- **Hívási rezgés**: megváltoztathatja a hívási rezgés beállításait.
- **Értesítő rezgés**: megváltoztathatja az értesítési rezgés beállításait.
- **Rendszer rezgése**: válassza ki a rezgés-visszajelzéshez szükséges műveleteket, és állítsa be a rezgés intenzitását.
- **Rezgés erőssége**: a rezgő értesítés erősségének beállítása.
- **Hangminőség és effektek**: beállíthatja a készülék hangminőségét és effektusait. További információkért lásd az Hangminőség és effektek részt.
- **Külön alkalmazáshang**: az eszköz beállítása a médiahangok elkülönített lejátszására egy adott alkalmazásból, a másik audioeszközön. További információkért lásd: Külön alkalmazáshang.

Elképzelhető, hogy modelltől függően egyes funkciók nem érhetők el.

Hangminőség és effektek

Beállíthatja a készülék hangminőségét és effektusait.

A Beállítások képernyőn érintse meg a **Hangok és rezgés** vagy **Hang** → **Hangminőség és effektek** elemet.

- **Dolby Atmos**: válasszon különböző audiotípusokra, például filmekre, zenékre és beszédhangra optimalizált környezeti hang módot. A Dolby Atmos-sal mozgó hangokat tapasztalhat, amelyek Ön körül áramlanak.
- **Hangosság normalizálása**: a különböző tartalmak közötti hangerőbeli különbségek csökkentése. A készülék automatikusan megnöveli az alacsony hangerővel rendelkező tartalmak hangerejét.
- **Alkalmazás hangbeállításai**: ellenőrizze és kezelje az egyes médiaalkalmazásokhoz elmentett optimalizált hangbeállításokat. Az egyes alkalmazások hangbeállításainak módosításához nyissa meg a gyorsbeállítási panelt az alkalmazásban lévő tartalom lejátszása közben, érintse meg és tartsa lenyomva a hangerőszabályozó sávot, majd módosítsa a beállításokat. Az alkalmazás következő futtatásakor ugyanazok a beállítások kerülnek alkalmazásra.

Modelltől függően bizonyos funkciók használatához fejhallgatót kell csatlakoztatnia.

Külön alkalmazáshang

Beállíthatja, hogy a készülék egy bizonyos alkalmazásból a csatlakoztatott Bluetooth-hangszórón vagy -fülhallgatón játsszon le médiahangokat.

Például hallgathatja a navigáció alkalmazást készüléke hangszóróján, miközben a Zene alkalmazásból zenét hallgat a jármű Bluetooth-hangszóróján.

1 A Beállítások képernyőn érintse meg a **Hangok és rezgés** vagy **Hang** → **Külön alkalmazáshang** elemet, és érintse meg a kapcsolót a bekapcsolásához.

2 Válasszon egy alkalmazást a médiahangok külön lejátszásához, majd érintse meg a Vissza gombot (<).

3 Válasszon egy készüléket a kiválasztott alkalmazás médiahangjának lejátszásához.

Értesítések

Módosítsa az értesítési beállításokat.

A Beállítások képernyőn érintse meg az **Értesítések** lehetőséget.

- **Alkalmazások értesítései**: kiválaszthatja az alkalmazásokat, amiktől értesítéseket szeretne kapni.
- **Előugró értesítés stílusa**: kiválaszthat egy stílust a felugró értesítésekhez, és megváltoztathatja a beállításokat.
- **Tartalom elrejtése zároláskor**: beállíthatja, megjelenjen-e az értesítések tartalma a zárolt képernyőn.
- **Értesítések rendezése és szűrése**: válasszon egy módszert az értesítések rendezésére vagy szűrésére.
- **Állapotsor**: beállíthatja az értesítési ikonok megjelenítésének módját, valamint azt, hogy az állapotsoron megjelenjen-e a hátralévő akkumulátor százalékos értéke.
- **Zárolt képernyő**: beállíthatja hogyan jelenjenek meg az értesítések a lezárt képernyőn.
- **Ne zavarjanak**: az eszköz beállítása az értesítési hangok némítására, kivéve a megengedett kivételek esetén.
- **Speciális beállítások**: konfigurálhatja a speciális értesítési beállításokat.

Kijelző

Opciók

Módosíthatja a kijelző és a Kezdőképernyő beállításait.

A Beállítások képernyőn érintse meg a **Kijelző** lehetőséget.

- **Világos** / **Sötét**: a sötét üzemmód be- vagy kikapcsolása.
- **Sötét mód beállításai**: csökkentse a szem erőltetését a sötét téma alkalmazásával, amikor a készüléket éjszaka vagy sötét helyen használja. Beállíthatja a Sötét mód alkalmazásának ütemezését.

  Lehetséges, hogy a sötét téma nem minden alkalmazásban érhető el.

- **Fényerő**: a kijelző fényerejének beállítása.
- **Adaptív fényerő**: beállíthatja, hogy a készülék figyelje a fényerősség beállításait és hasonló fényviszonyok esetén automatikusan alkalmazza azokat.
- **Simább mozgás**: változtassa meg a képernyő frissítési gyakoriságát. Nagy frissítési gyakorisággal a képernyőn történő mozgások sokkal gördülékenyebbek lesznek. További információhoz lásd: Simább mozgás (SM-X130, SM-X135F, SM-X210, SM-X210R, SM-X216B, SM-X216R).
- **Szemkímélő mód**: csökkentheti szemének megerőltetését, ha korlátozza a képernyő által kibocsátott kék fény mennyiségét. Beállíthatja a funkció alkalmazásának ütemezését.

- **Betűméret és -stílus**: megváltoztathatja a betűtípus méretét és stílusát.
- **Képernyő nagyítása**: nagyobbá vagy kisebbé teheti a képernyőn lévő elemeket.
- **Képarány**: válasszon egy képarányt az egyes alkalmazások futtatásához.
- **Képernyő időkorlátja**: a kijelző-háttérvilágítás kikapcsolási idejének beállítása.
- **Edge-panelek**: az oldalsó panel beállításainak módosítása.
- **Tálca**: a tálcára vonatkozó beállítások módosítása. További információkért lásd a Tálca részt.
- **Navigációs sáv**: a navigációs sáv beállításainak módosítása. További információért lásd a Navigációs sáv (funkciógombok).
- **Védelem a véletlen érintések ellen**: beállítása esetén a készülék képernyője nem reagál az érintésekre sötét helyen, például zsebben vagy táskában.
- **Érintésérzékenység**: a képernyő érintésre való érzékenységének növelése képernyővédő eszközök használatához.
- **Képernyővédő**: a készülék beállítása töltés közben képernyővédő megjelenítésére.

Elképzelhető, hogy modelltől függően egyes funkciók nem érhetők el.

Simább mozgás (SM-X130, SM-X135F, SM-X210, SM-X210R, SM-X216B, SM-X216R)

A frissítési gyakoriság azt mutatja, hogy másodpercenként hányszor frissül a képernyő. Használjon nagy frissítési gyakoriságot, hogy megelőzze a képernyő villogását, amikor képernyők között vált. A gördítés is sokkal simábban fog történni. Ha standard frissítési gyakoriságot választ, hosszabb ideig használhatja az akkumulátort.

1 A Beállítások képernyőn érintse meg a **Kijelző** → **Simább mozgás** elemet.

2 Válasszon frissítési gyakoriságot.
- **Adaptív**: simább animációkat és görgetést érhet el, ha beállítja, hogy a képernyő a frissítési gyakoriságát automatikusan magasabb értékre állíthassa.
- **Normál**: mindennapi helyzetekben válasszon standard frissítési gyakoriságot, hogy kevésbé merítse az akkumulátort.

Akkumulátor

Ellenőrizze az akkumulátor töltöttségi szintjét és a fennmaradó használati időt. Az alacsony töltöttségi szintű készülékek takarékoskodhatnak az akkumulátor energiájával az energiatakarékos funkciók bekapcsolásával.

A Beállítások képernyőn érintse meg az **Akkumulátor** lehetőséget.

- **Energiatakarékosság**: bekapcsolhatja az energiatakarékos módot annak érdekében, hogy megnövelje az akkumulátor élettartamát.
- **Háttérbeli használat korlátai**: korlátozza az olyan alkalmazások akkumulátorhasználatát, amelyeket nem használ gyakran.
- **Akkumulátorvédelem**: állítsa be a töltés leállítását, amikor az akkumulátor teljesen feltöltődött, vagy korlátozza a maximális töltést az előre beállított szintre.
- **Ma**: ellenőrizze az akkumulátorszintet és a használati előzményeket.
- **Töltési beállítások**: töltés beállításainak konfigurálása.
- **Képernyő automatikus sötétítése**: a képernyő lehalványítása, ha a maradék akkumulátor töltöttsége egy bizonyos szint alá csökken.
- **Akku.töltöttség megjelen.**: fennmaradó akkumulátortöltöttség százalékos megjelenítése az állapotsoron.
- **Akkumulátoradatok**: az akkumulátor adatainak ellenőrzése.

- A fennmaradó használati idő azt mutatja, hogy mennyi idő elteltével merül le teljesen az akkumulátor. A fennmaradó használati idő függ a készülék beállításaitól és a használati feltételektől.
- Előfordulhat, hogy egyes energiatakarékos módot használó alkalmazásoktól nem lehet értesítéseket fogadni.
- A következő akkumulátorinformációkat itt ellenőrizheti. Az elérhető információk a régiótól, szolgáltatótól vagy modelltől függően eltérőek lehetnek.
  - Az akkumulátor gyártásának dátuma
  - Első használat dátuma
  - Teljes töltési/kisütési ciklusok száma (névleges kapacitás alapján)
  - Mérhető egészségi állapot

Háttérkép és stílus

Módosíthatja a Kezdőképernyő és a zárolt képernyő háttérképét.

A Beállítások képernyőn érintse meg a **Háttérkép és stílus** lehetőséget.

Kezdőképernyő

Konfigurálhatja a Kezdőképernyő beállításait, például a képernyő elrendezését.

A Beállítások képernyőn érintse meg a **Kezdőképernyő** lehetőséget.

Zárolt képernyő

Opciók

A zárolt képernyőre vonatkozó beállítások módosítása.

A Beállítások képernyőn érintse meg a **Zárolt képernyő** lehetőséget.

- **Képernyőzár és biomet. azon.**: a képernyő zárolási módjának megváltoztatása.
- **Tartós feloldás**: beállíthatja, hogy a készülék feloldja magát, amikor megbízható helyeket vagy készülékeket érzékel. További információkért lásd a Tartós feloldás részt.
- **Biztonságos zárolás beállításai**: a kiválasztott zárolási mód beállításainak módosítása.
- **Now bar**: a zárolt képernyőn megjelenítendő elemek kiválasztása.
- **A szerkesztéshez tartsa nyomva**: beállíthatja a készüléket úgy, hogy a szerkesztési lehetőségek jelenjenek meg, ha hosszan megérinti a zárolt képernyőt.
- **Roamingóra**: módosíthatja az órát, hogy roaming közben a zárolt képernyőn a helyi és az otthoni időzónák is megjelenjenek.
- **Kapcsolattartási adatok**: beállíthatja az eszközt, hogy megjelenítse a kapcsolattartási információkat, például az e-mail címét a lezárt képernyőn.
- **Feloldási áttűnési effektus**: a képernyő feloldásakor a biometrikus adatokkal történő feloldáskor megjelenjen a feloldási átmenet effekt.
- **A zárolt képernyő**: megismerheti a képernyőlezárás verzióját és a jogi információkat.

- Elképzelhető, hogy szolgáltatótól vagy modelltől függően egyes funkciók nem érhetők el.
- Az elérhető lehetőségek a kiválasztott képernyőzárolási módszer típusától függően változhatnak.

Tartós feloldás

Beállíthatja, hogy a készülék feloldja magát és feloldva maradjon, amikor megbízható helyeket vagy készülékeket érzékel.

Például, ha beállítja otthonát megbízható helyként, amikor hazaér a készüléke érzékeli a helyszínt és automatikusan felold.

A Beállítások képernyőn érintse meg a **Zárolt képernyő** → **Tartós feloldás** elemet, és kövesse a képernyőn megjelenő utasításokat a beállítás befejezéséhez.

- Ez a funkció azután lesz használható, hogy beállít egy képernyőlezárási módot.
- Ha nem használja a készülékét négy órán át vagy amikor bekapcsolja készülékét, a képernyőt a beállított minta, PIN-kód, vagy jelszó használatával kell feloldania.

Biztonság és adatvédelem

Opciók

Ellenőrizze a készülék biztonsági és adatvédelmi állapotát, és módosítsa a beállításait.

A Beállítások képernyőn érintse meg a **Biztonság és adatvédelem** lehetőséget.

- **Zárolt képernyő**: a zárolt képernyőre vonatkozó beállítások módosítása.
- **Fiók biztonsága**: a fiókokra vonatkozó beállítások módosítása.
- **Elveszett eszköz védelme**: a Mobil megkeresése funkció bekapcsolása vagy kikapcsolása. Az elveszett vagy ellopott táblagépe követése és vezérlése érdekében nyissa meg a smartthingsfind.samsung.com webhelyet. A táblagéphez csatlakozó viselhető készülékek helyét is ellenőrizheti.
- **Alkalmazásbiztonság**: átvizsgálja az alkalmazásokat és biztonságban tartja a készülékét a rosszindulatú szoftverekkel szemben.
- **Frissítések**: megismerheti a készülék szoftverének verzióját, és frissítéseket kereshet.
- **Képernyőzár és biomet. azon.**: a zárolt képernyő és a biometrikus adatok beállításainak módosítása. További információkért lásd: Arcfelismerés részt.
- **Autoblokkoló**: a fenyegetések és más gyanús tevékenységek letiltásával tudja biztonságban eszközét.
- **További biztonsági beállítások**: további biztonsági beállítások konfigurálása. További információkért lásd: Biztonságos Wi-Fi és Biztonságos mappa.
- **Az elmúlt 24 órában használt engedélyek**: ellenőrizze az alkalmazások és funkciók jogosultsági előzményeit.

- **Internetes adatvédelem**: ellenőrizze az internetes adatvédelmi előzményeket és módosítsa a beállításokat. Ez a funkció hozzá lesz adva a **Samsung Internet** alkalmazás használatakor.
- **Vezérlők és jelzések**: szabályozza a funkciókhoz, például a mikrofonhoz és a vágólaphoz való hozzáférést.
- **További adatvédelmi beállítások**: további adatvédelmi beállítások konfigurálása.

Elképzelhető, hogy szolgáltatótól vagy modelltől függően egyes funkciók nem érhetők el.

Arcfelismerés

Beállíthatja a készüléket, hogy arcfelismerés révén oldja fel a képernyőzárat.

- Ha az arcát használja képernyőlezárási módként, a készülék bekapcsolásakor nem használhatja az arcát a képernyő feloldására. A készülék használatához az arc regisztrálásakor beállított minta, PIN-kód vagy jelszó segítségével kell feloldania a képernyőt. Legyen óvatos, hogy a mintát, PIN-kódot vagy jelszót ne felejtse el.
- Ha a képernyőzárolási módot a **Húzás** vagy **Nincs** lehetőségre állítja, amelyek nem biztonságosak, az összes biometrikus adat törlődik.

Óvintézkedések az arcfelismerés használatához

Mielőtt az arcfelismerést használná a készük feloldásához, tartsa észben az alábbi óvintézkedéseket.

- Előfordulhat, hogy a készüléket az Ön képéhez hasonlóan kinéző ember vagy tárgy segítségével is fel lehet oldani.
- Az arcfelismerés kevésbé biztonságos, mint a minta, a PIN-kód vagy jelszó.

A jobb arcfelismerésért

Az arcfelismerő használatakor a következőket vegye figyelembe:

- Gondolja át a rögzítés körülményeit, például visel-e szemüveget, kalapot, maszkot, szakállat vagy vastag sminket.
- Gondoskodjon a megfelelő megvilágításról, illetve a kamera tiszta legyen a rögzítés során.
- A jobb felismerés érdekében ügyeljen, hogy a kép ne legyen homályos.

Arc regisztrációja

Az arc jobb regisztrációja céljából regisztrálja beltérben, elkerülve a közvetlen napfényt.

1 A Beállítások képernyőn érintse meg a **Biztonság és adatvédelem** → **Képernyőzár és biomet. azon.** → **Arcfelismerés** lehetőséget.

2 Állítson be egy képernyőlezárási módszert.

3 Olvassa el a képernyőn megjelenő utasításokat, és érintse meg a **Folytat** elemet.

4 Helyezze az arcát a képernyőn látható kereten belülre.
A kamera beolvassa az arcot.

Ha nem működik megfelelően az arcfelismerés, érintse meg az **Arcadatok törlése** lehetőséget a regisztrált arc törléséhez, és regisztrálja újra.

Képernyőzárolás feloldása arccal

Feloldhatja a képernyőt az arcával minta, PIN vagy jelszó használata helyett.

1 A Beállítások képernyőn érintse meg a **Biztonság és adatvédelem** → **Képernyőzár és biomet. azon.** lehetőséget.

2 Oldja fel a képernyőt az előre beállított képernyőlezárási móddal.

3 Érintse meg az **Arcfelismerés** lehetőséget, majd a bekapcsolásához érintse meg az **Feloldás arccal** kapcsolót.

4 Nézzen a zárolt képernyőre.
Ha az arcfelismerés sikerült, fel tudja oldani a képernyőt további képernyőfeloldási módok alkalmazása nélkül. Ha az arcfelismerés nem sikerült, használja az előre beállított képernyőfeloldási módszert.

A regisztrált arcadatok törlése

Törölheti a regisztrált arcadatokat.

1 A Beállítások képernyőn érintse meg a **Biztonság és adatvédelem** → **Képernyőzár és biomet. azon.** lehetőséget.

2 Oldja fel a képernyőt az előre beállított képernyőlezárási móddal.

3 Érintse meg az **Arcfelismerés** → **Arcadatok törlése** → **Eltávolít** lehetőséget.
A regisztrált arc törlésekor az összes kapcsolódó funkció is kikapcsol.

Biztonságos Wi-Fi

A Biztonságos Wi-Fi egy olyan szolgáltatás, amely biztonságossá teszi a Wi-Fi hálózati kapcsolatát. Titkosítja a Wi-Fi hálózatot használó adatokat, és letiltja a nyomkövető alkalmazásokat és weboldalakat, hogy biztonságosan tudja használni a Wi-Fi hálózatokat. Ha például nem biztonságos Wi-Fi hálózatot használ nyilvános helyen, például kávézóban vagy reptéren, a Biztonságos Wi-Fi automatikusan bekapcsolódik, hogy senki se tudja meghackelni a bejelentkezési adatait, vagy nyomon követni az alkalmazásokban vagy weboldalakon végzett tevékenységét.

A Beállítások képernyőn érintse meg a **Biztonság és adatvédelem** → **További biztonsági beállítások** → **Biztonságos Wi-Fi** elemet, és kövesse a képernyőn megjelenő utasításokat a beállítás befejezéséhez. Ha a **Védelmi tevékenység** koppint, ellenőrizheti, hogy a hálózatát hogyan és mikor védte a Secure Wi-Fi.

Amikor a biztonságos Wi-Fi be van kapcsolva, az állapotsávon látható a VPN ikon ( ).

- A funkció használata a Wi-Fi hálózat sebességének csökkenését eredményezheti.
- Előfordulhat, hogy ez a funkció a Wi-Fi-hálózattól, szolgáltatótól vagy modelltől függően nem elérhető.

Alkalmazások kiválasztása a Biztonságos Wi-Fi segítségével történő védelemre

Kiválaszthatja azokat az alkalmazásokat, amelyeket a Biztonságos Wi-Fi segítségével szeretne megvédeni, így biztonságban tudhatja az adatait, mint például a jelszavát vagy az alkalmazásokban végzett tevékenységét, a mások általi hozzáféréstől.

A Beállítások képernyőn érintse meg a **Biztonság és adatvédelem** → **További biztonsági beállítások** → **Biztonságos Wi-Fi** → a További opciók ikont ( ) → **Beállítások** → **Védett alkalmazások** elemet, és érintse meg a kapcsolókat azon alkalmazások mellett, amelyeket a Biztonságos Wi-Fi segítségével szeretne megvédeni.

Bizonyos alkalmazások nem biztos, hogy támogatják ezt a funkciót.

Védelmi csomag vásárlása

A Wi-Fi hálózatokhoz havonta ingyenes védelmi csomagot kap. Fizetős védelmi csomagokat is vásárolhat, hogy korlátlan sávszélességű védelme legyen korlátozott ideig.

1 Érintse meg a Beállítások képernyőn a **Biztonság és adatvédelem** → **További biztonsági beállítások** → **Biztonságos Wi-Fi** elemet.

2 Érintse meg a **Védelmi csomag** → **Csomagváltás** elemet, és válassza ki a kívánt védelmi csomagot.

Bizonyos védelmi csomagok esetén a Samsung fiókjába bejelentkezett másik készülékre is átviheti a védelmi csomagot.

3 Kövesse a képernyőn megjelenő utasításokat a vásárlás befejezéséhez.

Biztonságos mappa

A Biztonságos mappa megelőzi, hogy privát tartalmaihoz és alkalmazásaihoz, például a fényképekhez és a névjegyekhez mások hozzá tudjanak férni. A privát tartalmak és alkalmazások biztonságát akkor is megőrizheti, ha a készülék fel van oldva.

A Biztonságos mappa egy elkülönített területű, biztonságos tárhely. A Biztonságos mappába helyezett adatok nem vihetők át más eszközökre jóvá nem hagyott megosztási módszereken keresztül, például USB vagy Wi-Fi Direct használatával. Ha valaki megpróbálja testreszabni az operációs rendszert vagy módosítani a szoftvereket, a Biztonságos mappa automatikusan lezár, és megnyitása lehetetlenné válik. Mielőtt adatait elmentené a Biztonságos mappába, mindenképpen készítsen róluk másik helyre másolatot.

Biztonságos mappa beállítása

1 Nyissa meg a **Beállítások** menüt, és érintse meg a **Biztonság és adatvédelem** → **További biztonsági beállítások** → **Biztonságos mappa** lehetőséget.

2 Kövesse a képernyőn megjelenő utasításokat a beállítás befejezéséhez.

Amikor megjelenik egy felugró ablak, amely megkérdezi, hogy vissza kívánja-e állítani a Biztonságos mappa zárolásának típusát a Samsung-fiókjával, érintse meg az **Enged** lehetőséget. Ha elfelejtette a zárolás típusát, visszaállíthatja azt a Samsung-fiókja segítségével. Ha nem kapcsolja be ezt a funkciót, nem tudja visszaállítani a zárolás típusát, ha elfelejtette azt.

Amikor a beállítás befejeződik, megjelenik a Biztonságos mappa képernyő, és a Biztonságos mappa alkalmazás ikonját ( ) hozzáadjuk az Alkalmazások képernyőhöz.

- Amikor a **Biztonságos mappa** alkalmazás zárolva van, az előre beállított zárolási mód használatával fel kell oldania azt.
- Ha módosítani szeretné a Biztonságos mappa nevét vagy ikonját, érintse meg a További opciók ikont ( ) → **Testreszabás** elemet.

Biztonságos mappa automatikus lezárási feltételének beállítása

1 Nyissa meg a **Biztonságos mappa** alkalmazást, majd érintse meg a További opciók ikont ( ) → **Beállítások** → **A Biztonságos mappa auto. zárolása** lehetőséget.

2 Válasszon zárolási opciót.

A Biztonságos mappa manuális lezárásához érintse meg a További opciók ikont ( ) → **Zárolás és kilépés** elemet.

Tartalom áthelyezése a Biztonságos mappába

Tartalmakat, például fényképeket és videókat helyezhet át a Biztonságos mappába. A következő műveletek során példaképpen egy képet helyezünk át az alapértelmezett tárhelyről a Biztonságos mappába.

1 Nyissa meg a **Biztonságos mappa** alkalmazást, és érintse meg a További opciók ikont ( ) → **Fájlok hozzáadása** elemet.

2 Érintse meg a **Képek** lehetőséget, jelölje be az áthelyezni kívánt képeket, majd érintse meg a **Kész** lehetőséget.

3 Érintse meg az **Áthelyezés** lehetőséget.

A kijelölt elemek törlődnek az eredeti mappából, és átkerülnek a Biztonságos mappába. Elemek másolásához érintse meg a **Másolás** lehetőséget.

A tartalom másolásának módja a tartalom típusától függően változhat.

Tartalom kiemelése a Biztonságos mappából

A Biztonságos mappában lévő tartalmak áthelyezhetők az alapértelmezett tárhely megfelelő alkalmazásába. A következő példában egy képet helyezünk át a Biztonságos mappából az alapértelmezett tárhelyre.

1 Nyissa meg a **Biztonságos mappa** alkalmazást, majd érintse meg a **Galéria** lehetőséget.

2 Válasszon ki egy képet és érintse meg a További opciók ikont (⋮) → **Áthelyezés a következőn kívülre: Biztonságos mappa** lehetőséget.
A kiválasztott elemek átkerülnek az alapértelmezett tárhelyen belüli **Galéria** alkalmazásba.

Alkalmazások hozzáadása

Hozzáadhat alkalmazást, amelynek használatára a Biztonságos mappában fog sor kerülni.

1 Nyissa meg a **Biztonságos mappa** alkalmazást, és érintse meg az Alkalmazások hozzáadása ikont (+).

2 Jelöljön be a készülékre telepített egy vagy több alkalmazást, és érintse meg a **Hozzáad** lehetőséget.

Alkalmazások eltávolítása a Biztonságos mappából

Érintse meg hosszan a törölni kívánt alkalmazást, majd érintse meg az **Eltávolítás** lehetőséget.

Fiókok hozzáadása

Hozzáadhatja Samsung, Google vagy egyéb fiókját, hogy vegyenek részt a Biztonságos mappában található alkalmazások szinkronizálásában.

1 Nyissa meg a **Biztonságos mappa** alkalmazást, majd érintse meg a További opciók ikont (⋮) → **Beállítások** → **Fiókok kezelése** → **Fiók hozzáadása** elemet.

2 Válasszon fiókszolgáltatást.

3 A fiók beállításának befejezéséhez kövesse a képernyőn megjelenő utasításokat.

Biztonságos mappa elrejtése

A Biztonságos mappára mutató parancsikont elrejtheti az Alkalmazások képernyőről.

Nyissa meg a gyorsbeállítások panelt, és érintse meg a Lenyitás ikon (—) → **Biztonságos mappa** (📁) → **Elrejt** elemet. Vagy nyissa meg a **Biztonságos mappa** alkalmazást, majd érintse meg a További opciók ikont (⋮) → **Biztonságos mappa elrejtése** → **Biztonságos mappa elrejtése** lehetőséget.

Ha ismét szeretné megjeleníteni és megnyitni a biztonságos mappát, nyissa meg a gyorsbeállítások panelt, és érintse meg a Lenyitás ikon (—) → **Biztonságos mappa** (🔒) emelet, majd a biztonságos mappa beállított feloldási módszerével oldja fel a biztonságos mappát.

Biztonságos mappa eltávolítása

Eltávolíthatja a Biztonságos mappát a benne található tartalmakkal és alkalmazásokkal együtt.

Nyissa meg a **Biztonságos mappa** alkalmazást, majd érintse meg a További opciók ikont (⋮) → **Beállítások** → **Egyéb beállítások** → **Eltávolítás** elemet.

Ha a Biztonságos mappa eltávolítása előtt biztonsági mentést szeretne készíteni a tartalmáról, jelölje be a **Médiafájlok áthelyezése a Biztonságos mappán kívülre** lehetőséget, majd érintse meg az **Eltávolítás** lehetőséget. A Biztonságos mappába mentett adatokhoz való hozzáféréshez nyissa meg a **Saját fájlok** alkalmazást, majd érintse meg a **Belső tárhely** → **Download** → **Secure Folder** elemet.

A **Samsung Notes** alkalmazásba mentett jegyzeteket a rendszer nem menti.

Hely

A helyinformáció jogosultságok beállításainak módosítása.

A Beállítások képernyőn érintse meg a **Hely** lehetőséget.

- **Alkalmazásengedélyek**: megismerheti az alkalmazások listáját, amelyeknek van jogosultsága hozzáférni a készülék helyéhez, és szerkesztheti a jogosultsági beállításokat.
- **Helymeghatározás**: beállíthatja, hogy a készülék a Wi-Fi vagy a Bluetooth funkció használatával pontosabban határozza meg a helyadatokat akkor is, ha ezek a funkciók ki vannak kapcsolva. A készüléke által használt helymeghatározó szolgáltatásokat ellenőrizheti is.
- **Közelmúltbeli hozzáférés**: az aktuális helyadatokat lekérő alkalmazások megismerése.

Biztonság és vészhelyzetek

Kezelheti az orvosi adatait és a vészhelyzeti kapcsolatait. A vészhelyzeti funkciók, úgy mint például a vezeték nélküli vészhelyzeti riasztások, beállításait is módosíthatja.

A Beállítások képernyőn érintse meg a **Biztonság és vészhelyzetek** lehetőséget.

- **Orvosi adatok**: adja meg az orvosi adatait.
- **Segélykérési névjegyek**: hozzáadhatja vészhelyzeti kapcsolatait.
- **Sürgősségi SOS**: kezdeményezzen vészhívást az előre beállított számra az Oldalsó gomb többszöri megnyomásával a funkció beállítási képernyőjén megadottak szerint.
- **Vészhelyzeti megosztás**: beállíthatja a készüléket úgy, hogy egy bizonyos ideig küldjön információkat, például a tartózkodási helyéről vagy a készülék akkumulátorának lemerüléséről szóló értesítéseket a vészhelyzeti kapcsolattartóknak.
- **Helyszolgáltatások vészhelyzetben**: bekapcsolhatja a Vészhelyzeti helymeghatározó szolgáltatás (ELS) funkciót.
- **Vezeték nélküli vészjelzések**: megváltoztathatja a vezeték nélküli vészhelyzeti riasztások beállításait.
- **Földrengésjelző**: bekapcsolhatja a földrengés-értesítés funkciót.

Elképzelhető, hogy régiótól vagy modelltől függően egyes funkciók nem érhetők el.

Fiókok és biztonsági mentés

Opciók

Szinkronizálhatja, mentheti vagy visszaállíthatja a készülék adatait a Samsung Cloud segítségével. Emellett bejelentkezhet fiókokba, például a Samsung- vagy a Google-fiókba, illetve átvihet adatokat más készülékekre vagy áthozhat adatokat más készülékekről a Smart Switch funkción keresztül.

A Beállítások képernyőn érintse meg a **Fiókok és biztonsági mentés** lehetőséget.

- **Fiókok kezelése**: Samsung, Google vagy egyéb fiókja hozzáadása szinkronizálás céljára.
- **Felhasználók**: beállíthat további felhasználói fiókokat annak érdekében, hogy a többi felhasználó testreszabott beállításokkal (e-mail fiókkal háttérkép-beállításokkal, stb.) használhassa a készüléket. További információhoz lásd: Felhasználók.
- **Samsung Cloud**: szinkronizálja adatait és beállításait, készítsen azokról biztonsági mentést, és állítsa vissza az előző készüléke adatait és beállításait akkor is, ha az nincs már meg. További információkért lásd: Samsung Cloud.
- **Google Drive**: tartsa biztonságban személyes adatait, alkalmazásadatait és beállításait a készüléken. Érzékeny adatairól biztonsági másolatot készíthet. Az adatok biztonsági mentéséhez be kell jelentkeznie Google-fiókjába.
- **Smart Switch**: megnyithatja a Smart Switch alkalmazást, és adatokat hozhat át az előző készülékéről. További információkért lásd az Adatátvitel a korábbi készülékről (Smart Switch) részt.

Rendszeresen készítsen biztonsági mentést az adatairól biztonságos helyre, például a Samsung Cloudba vagy számítógépre, s így vissza tudja állítani az adatokat, ha az adatok megsérülnek vagy elvesznek, vagy ha véletlenül visszaállította a készülék gyári beállításait.

Felhasználók

Beállíthat további felhasználói fiókokat annak érdekében, hogy a többi felhasználó testreszabott beállításokkal (e-mail fiókkal háttérkép-beállításokkal, stb.) használhassa a készüléket.

A következő felhasználói fiókok érhetők el:

- **Tulajdonos**: a tulajdonosi fiók kizárólag akkor jön létre, amikor először állítja be a készüléket, ezt követően ilyen fiók nem hozható létre. Ez a fiók teljes körű jogosultsággal rendelkezik a készüléken, beleértve a felhasználói fiókok kezelését is. Csak akkor adhat hozzá vagy törölhet felhasználói fiókokat, ha ezt a fiókot használja.
- **Vendég**: a vendégfiók hozzáférhet az eszközhöz, de a vendég munkamenete során használt információk és adatok átmenetileg tárolásra kerülnek. Valahányszor használja ezt a fiókot, a rendszer megkérdezi, hogy kívánja-e folytatni az előző vendég munkamenetet vagy törölni szeretné-e azt.
- **Új felhasználó**: egy felhasználói fiók elérheti saját alkalmazásait, tartalmait és testreszabhatja a készülék minden fiókot érintő beállításait.
- **Új profil**: a korlátozott profilok csak a tulajdonosi fiók által engedélyezett alkalmazásokat és tartalmat érhetik el, és nem használhatják a bejelentkezést igénylő szolgáltatásokat. (Wi-Fi modellek)

Felhasználók hozzáadása

1 A Beállítások képernyőn érintse meg a **Fiókok és biztonsági mentés** → **Felhasználók** lehetőséget.

2 Érintse meg a **Felhasználó hozzáadása**/**Felhasználó vagy profil hozzáadása** lehetőséget és kövesse a képernyőn megjelenő utasításokat a felhasználói fiók beállításához.

Korlátozott profilok hozzáadása (Wi-Fi modellek)

1 A Beállítások képernyőn érintse meg a **Fiókok és biztonsági mentés** → **Felhasználók** lehetőséget.

2 Érintse meg a **Felhasználó vagy profil hozzáadása** → **Korlátozott profil** lehetőséget és kövesse a képernyőn megjelenő utasításokat a felhasználói fiók beállításához.

Váltás felhasználók között

Nyissa meg a gyorsbeállítások panelt, majd érintse meg a Felhasználók ikont (), majd válassza ki azt a fiókot, amelyre át szeretne váltani.

Felhasználók kezelése

A tulajdonosi fiók használatával törölhet fiókokat és módosíthatja a fiókbeállításokat.

A Beállítások képernyőn érintse meg a **Fiókok és biztonsági mentés** → **Felhasználók** lehetőséget.

Felhasználói fiók törléséhez érintse meg a törölni kívánt felhasználói fiókot, és érintse meg a **Törlés** elemet.

A fiókbeállítások módosításához érintse meg a felhasználói fiókot és módosítsa a beállításokat.

Samsung Cloud

Biztonsági mentést készíthet a készüléke adatairól a Samsung Cloudba, és később visszaállíthatja azokat.

Adatok biztonsági mentése

Biztonsági mentést készíthet a készüléke adatairól a Samsung Cloudba.

1 A Beállítások képernyőn érintse meg a **Fiókok és biztonsági mentés** elemet, és érintse meg az **Adatok biztonsági mentése** elemet a **Samsung Cloud** alatt.

2 Érintse meg a menteni kívánt elemek melletti kapcsolókat, majd érintse meg a **Biztonsági mentés most** elemet.

3 Érintse meg a **Kész** lehetőséget.

- Egyes adatok nem kerülnek mentésre. Annak ellenőrzéséhez, hogy mely adatok kerülnek mentésre, a Beállítások képernyőn érintse meg a **Fiókok és biztonsági mentés** elemet, és érintse meg az **Adatok biztonsági mentése** elemet a **Samsung Cloud** alatt.
- A Samsung Cloudban a más készülékeihez mentett adatok ellenőrzéséhez a Beállítások képernyőn érintse meg a **Fiókok és biztonsági mentés** → **Adatok helyreállítása** ikont, és válassza ki a kívánt készüléket.

Adatok visszaállítása

Visszaállíthatja az elmentett adatait a Samsung Cloudból a készülékére.

1 A Beállítások képernyőn érintse meg a **Fiókok és biztonsági mentés** lehetőséget.

2 Érintse meg az **Adatok helyreállítása** elemet, és válassza ki a kívánt készüléket.

3 Jelölje be a visszaállítani kívánt elemeket, és érintse meg a **Visszaállítás** elemet.

Google

Konfigurálja a Google által nyújtott némelyik funkció beállításait.

A Beállítások képernyőn érintse meg a **Google** lehetőséget.

Speciális funkciók

Opciók

Bekapcsolhat speciális funkciókat és módosíthatja a beállításaikat.

A Beállítások képernyőn érintse meg a **Speciális funkciók** lehetőséget.

- **Labs**: használja a készülék új funkcióit.
- **Oldalsó gomb**: válasszon ki egy alkalmazást vagy funkciót, amelyet az Oldalsó gomb segítségével szeretne elindítani. További információkért lásd Az Oldalsó gomb beállítása részt.
- **Több ablak**: több ablak indításának beállítása. A Több ablak beállításait is konfigurálhatja. További információhoz lásd: Több ablak.
- **Kéz- és egyéb mozdulatok**: bekapcsolhatja a mozgási funkciót, és konfigurálhatja a beállításait. További információhoz lásd: Kéz- és egyéb mozdulatok.
- **Képernyőfotók és képernyőfelvételek**: módosítsa a képernyőképek és a képernyő-rögzítő beállításait.
- **Napi infó**: beállíthatja az eszközt, hogy diavetítést jelenítsen meg a kiválasztott funkciókkal a töltés közben. További információkért lásd a Napi infó részt.
- **Tartozékok**: a kiegészítők beállításainak módosítása.
- **Dual Messenger**: telepítse a második alkalmazást és használjon két különböző fiókot egyazon üzenetküldő alkalmazáshoz. További információkért lásd a Dual Messenger részt.

Elképzelhető, hogy szolgáltatótól vagy modelltől függően egyes funkciók nem érhetők el.

Kéz- és egyéb mozdulatok

Bekapcsolhatja a mozgási funkciót, és konfigurálhatja a beállításait.

A Beállítások képernyőn érintse meg a **Speciális funkciók** → **Kéz- és egyéb mozdulatok** lehetőséget.

- **Képernyő-bekapcs. két érintéssel**: beállításával a készülék bekapcsolja a képernyőt, ha a képernyő kikapcsolt állapotában bárhol duplán megérinti azt.
- **Képernyő-kikapcs. két érintéssel**: beállításával a készülék kikapcsolja a képernyőt, ha duplán megérint egy üres területet a Kezdőképernyőn vagy a lezárt képernyőn.
- **Jelzés a táblagép felemeléskor**: állítsa be, hogy a készülék rezegjen, amikor felveszi, ha értesítések érkeznek, például nem fogadott hívások.

  Ez a funkció nem mindig működik, ha a képernyő be van kapcsolva, vagy ha a készülék egyenetlen felületen van.
- **Némítás a képernyő letakarásával**: beállításával a készülék bizonyos hangokat mozgásokkal vagy gesztusokkal némít.
- **Felvétel tenyérhúzással**: beállításával a készülékkel úgy készíthet képernyőképet, hogy a tenyerét balra vagy jobbra áthúzza a képernyőn. Az elkészült képeket a **Galéria** alkalmazásban ellenőrizheti. Bizonyos alkalmazások és funkciók használata közben nem lehet képernyőképet készíteni.

- Elképzelhető, hogy modelltől függően egyes funkciók nem érhetők el.
- A készülék erős rázása vagy ütése egyes érzékelőt használó funkcióknál akaratlan adatbevitelt okozhat.

Dual Messenger

Telepítse a második alkalmazást és használjon két különböző fiókot egyazon üzenetküldő alkalmazáshoz.

1 A Beállítások képernyőn érintse meg a **Speciális funkciók** → **Dual Messenger** lehetőséget.

Megjelennek a támogatott alkalmazások.

2 Érintse meg a kívánt alkalmazás kapcsolóját a második alkalmazás telepítéséhez.

A második alkalmazás telepítése megtörténik. A második alkalmazás ikonja Második alkalmazás ikonnal ( ) jelenik meg.

- A kettős üzenetküldő funkció az alkalmazás függvényében nem biztos, hogy elérhető.
- Az alkalmazás egyes funkciói esetenként a második alkalmazásra korlátozódnak.

Második alkalmazás eltávolítása

1 A Beállítások képernyőn érintse meg a **Speciális funkciók** → **Dual Messenger** lehetőséget.

2 Érintse meg az eltávolítani kívánt alkalmazás kapcsolóját, és érintse meg az **Eltávolítás** elemet.

A második alkalmazással kapcsolatos összes adat törlődik.

Ha eltávolítja az első alkalmazást, a második alkalmazás is törlődik.

Digitális Jólét és szülői felügyelet

Ellenőrizheti a készüléke használati előzményeit, és olyan funkciókat használhat, amelyek megakadályozzák, hogy a készüléke beleavatkozzon az életébe. Beállíthatja a szülői felügyeletet is a gyerekei számára, és irányíthatja a digitális fogyasztásukat.

A Beállítások képernyőn érintse meg a **Digitális Jólét és szülői felügyelet** elemet.

- **Legtöbbször használt alkalmazáskategóriák**: nézze meg az egy nap alatti leggyakrabban használt alkalmazáskategóriákat.
- **Képernyőidőcél**: beállíthat egy célt, mennyi ideig használja a készülékét naponta.
- **Alkalmazásidőzítők**: korlátozhatja minden egyes alkalmazás napi használati idejét egy időzítő beállításával. A korlát elérésekor az alkalmazás kikapcsolódik, így nem használható tovább.
- **Vezetésfigyelő**: bekapcsolhatja a vezetésfigyelőt, hogy figyelemmel kísérje, mennyi ideig használja a készüléket vezetés közben.
- **Sétafigyelő**: bekapcsolhatja a sétafigyelőt, hogy figyelemmel kísérje, mennyi ideig használja a készüléket séta közben.
- **Hangerőfigyelő**: bekapcsolhatja a hangerőfigyelőt, hogy védje a hallását.
- **Tartalomkorlátozás**: korlátozza az elérhető weboldalakat, vagy állítson be korhatárt az alkalmazásokhoz és játékokhoz. Ez a funkció csak a **Samsung Internet** alkalmazásban és a **Galaxy Store** áruházban elérhető.
- **Szülői felügyelet**: kezelheti a gyermekek digitális eszközhasználatát.

Eszközkarbantartó

A készülék karbantartási funkciója áttekintést ad a készülék akkumulátorának állapotáról, a tárhelyről, a memóriáról és a rendszerbiztonságról. Optimalizálhatja is a készüléket.

A Beállítások képernyőn érintse meg a **Eszközkarbantartó** elemet.

- **Optimalizálás most**: a háttérben futó vagy rendellenesen sok akkumulátort használó alkalmazások bezárása, és összeomlott alkalmazások és rosszindulatú szoftverek keresése a készülék optimalizálása érdekében.
- **Akkumulátor**: ellenőrizze az akkumulátor töltöttségi szintjét és a fennmaradó használati időt. Az alacsony töltöttségi szintű készülékek takarékoskodhatnak az akkumulátor energiájával az energiatakarékos funkciók bekapcsolásával. További információkért lásd a Akkumulátor részt.

- **Tárhely**: ellenőrzi a használt és a rendelkezésre álló tárhely állapotát, és felszabadít tárhelyet a felesleges fájlok, például a lomtárban lévő fájlok, a nem használt fájlok vagy a duplikált fájlok ellenőrzése után azok törlésével.

  - A belső tárhely elérhető valós kapacitása kisebb a megadottnál, mivel az operációs rendszer és az alapértelmezett alkalmazások a tárhely egy részét lefoglalják. A készülék frissítésekor változhat az elérhető kapacitás.
  - A tárhely elérhető kapacitását a készülékének megfelelő műszaki adatoknál ellenőrizheti a Samsung weboldalán.

- **Memória**: ellenőrizze a memóriahasználatot, vagy érintse meg a **Tisztítás** opciót, hogy memóriát szabadítson fel a háttéralkalmazások leállításával.
- **Alkalmazásvédelem**: ellenőrizze készülékét rosszindulatú programok és egyéb gyanús tevékenységek szempontjából, hogy biztonságban maradjon.
- **Automatikus optimalizálás**: végezze el az automatikus optimalizálást a háttérben futó alkalmazások bezárásával vagy a memória felszabadításával, hogy készüléke a legjobb állapotban működjön.

  Érintse meg az **Automatikus újraindítás** elemet, ha azt szeretné beállítani, hogy a készülék automatikusan újrainduljon teljesítményproblémák észlelésekor vagy az Ön által beállított időpontban.
- **Szoftverfrissítés**: frissítheti a készülék szoftverét a firmware vezeték nélkül (FOTA) szolgáltatáson keresztül. Emellett szoftverfrissítéseket időzíthet.
- **Diagnosztika**: vizsgálja át a készülékét a Samsung Members használatával.
- **Karbantartási üzemmód**: bekapcsolhatja a karbantartási módot azért, hogy megvédhesse magánéletét, amíg valaki más használja a készülékét, például amikor javításra küldi el azt.

Alkalmazások

Kezelheti a készülék alkalmazásait, és módosíthatja a beállításaikat. Ellenőrizheti az alkalmazások használatának adatait, módosíthatja az értesítési és jogosultsági beállításokat, és törölheti vagy letilthatja a szükségtelen alkalmazásokat.

A Beállítások képernyőn érintse meg az **Alkalmazások** lehetőséget.

Általános kezelés

A készülék rendszerbeállításai testreszabhatók, illetve a készülék visszaállítható.

A Beállítások képernyőn érintse meg az **Általános kezelés** lehetőséget.

- **Nyelv**: a készülék nyelveinek kiválasztása. További információhoz lásd a Nyelvek hozzáadása részt.
- **Alkalmazás nyelvei**: kiválaszthatja a használni kívánt nyelvet minden egyes alkamazáshoz.
- **Nyelvi csomagok**: nyelvi csomagok kezelése vagy letöltése a hangbevitelhez, a szöveg-beszéd funkcióhoz és a fordításhoz.
- **Dátum és idő**: a készülék idő és dátum megjelenítésével kapcsolatos beállításainak megnyitása és módosítása.

  Amennyiben az akkumulátor teljesen lemerült állapotban marad, a dátum és időbeállítások alaphelyzetbe állnak vissza.
- **Samsung Billentyűzet beállításai**: megváltoztathatja a Samsung billentyűzet beállításait.
- **Billentyűzet**: kiválaszthatja az alapértelmezettként használni kívánt billentyűzetet, és megváltoztathatja a billentyűzet beállításait.
- **Fizikai billentyűzet**: megváltoztathatja a külső billentyűzet beállításait.
- **Egér és érintőlap**: megváltoztathatja a külső egér vagy trackpad beállításait.
- **Visszaállítás**: a készülék beállításainak vagy a gyári adatok visszaállítása.
- **Testreszabási szolgáltatás**: állítsa be, hogy személyre szabott szolgáltatást kapjon az Ön érdeklődése és eszközhasználata alapján.
- **Kapcsolat**: tegye fel kérdéseit, és böngésszen a gyakran feltett kérdésekben.

Nyelvek hozzáadása

Hozzáadhat a készüléken használni kívánt nyelveket.

1 A Beállítások képernyőn érintse meg az **Általános kezelés** → **Nyelv** → **Nyelv hozzáadása** elemet.

2 Válassza ki a hozzáadni kívánt nyelvet.

3 A kiválasztott nyelv alapértelmezett nyelvként való beállításához érintse meg az **Alapértelmezett** lehetőséget. A jelenlegi nyelvi beállítás megtartásához érintse meg a **Visszavonás** lehetőséget.
A kiválasztott nyelv felkerül a nyelvek listájára. Ha megváltoztatta az alapértelmezett nyelvet, a kiválasztott nyelv a lista tetejére kerül.

Az alapértelmezett nyelv megváltoztatásához válassza ki a kívánt nyelvet a nyelvek listájából, és érintse meg az **Alkalmaz** elemet. Ha egy alkalmazás nem támogatja az alapértelmezett nyelvet, a lista következő támogatott nyelve kerül használatra.

Kisegítő lehetőségek

Különféle beállításokat konfigurálhat a készülék kisegítő lehetőségeinek javításához.

A Beállítások képernyőn érintse meg a **Kisegítő lehetőségek** opciót.

- **Önnek javasolt**: ellenőrizze az aktuálisan használt kisegítő lehetőségeket, és nézzen hogy van más javasolt funkciókat.
- **Látássegítő funkciók**: testreszabhatja a beállításokat a látásukban korlátozottak felhasználói élményének javítása érdekében.
- **TalkBack**: a TalkBack funkció bekapcsolása, amely hangos visszajelzéseket nyújt. A funkció használatának megtanulásához szükséges súgóinformáció ellenőrzéséhez érintse meg a **Beállítások** → **TalkBack-útmutató** elemet.
- **Segítég hallássérülteknek**: testreszabhatja a beállításokat a halláskorlátozottak felhasználói élményének javítása érdekében.
- **Műveletek és kézügyesség**: a beállítások testreszabásával a csökkent kézügyességűek felhasználói élményét javíthatja.
- **Speciális beállítások**: konfigurálja a Közvetlen hozzáférési és értesítési funkciók beállításait.
- **Telepített alkalmazások**: a készülékre telepített kisegítő szolgáltatások megismerése.
- **A kisegítő lehetőségek**: ellenőrizze a Kisegítő lehetőségeket!
- **Kapcsolat**: tegye fel kérdéseit, és böngésszen a gyakran feltett kérdésekben.

Szoftverfrissítés

Frissítheti a készülék szoftverét a firmware vezeték nélkül (FOTA) szolgáltatáson keresztül. Emellett szoftverfrissítéseket időzíthet.

A Beállítások képernyőn érintse meg a **Szoftverfrissítés** lehetőséget.

- **Letöltés és telepítés**: frissítések keresése és telepítése manuálisan.
- **Automatikus letöltés** / **Automatikus letöltés Wi-Fi-n**: ezzel a beállítással a készülék automatikusan letölti a frissítéseket.
- **Utolsó frissítés**: a legutóbbi szoftverfrissítéssel kapcsolatos adatok ellenőrzése.

Ha vészhelyzeti szoftverfrissítések jelennek meg a készüléke biztonságos működéséhez, illetve új típusú biztonsági fenyegetések elhárításához, akkor ezek az Ön hozzájárulása nélkül is automatikusan települnek.

Biztonsági frissítésekkel kapcsolatos tájékoztatás

A biztonsági frissítések célja a készüléke biztonságának megerősítése és az Ön személyes adatainak védelme. A modelljéhez készült biztonsági frissítésekért látogasson el a security.samsungmobile.com oldalra.

A weboldal csak néhány nyelvet támogat.

Távoli kezelés

Ha bármilyen kérdése vagy technikai problémája van a készülékkel, segítséget kaphat a távoli támogatási szolgáltatáson keresztül.

A Beállítások képernyőn érintse meg a **Távoli kezelés** lehetőséget.

A táblagép névjegye

Elérheti a készülék adatait.

A Beállítások képernyőn érintse meg **A táblagép névjegye** lehetőséget.

Az eszköz nevének megváltoztatásához érintse meg az **Átnevezés** lehetőséget.

- **Állapotinformációk**: böngészhet különböző eszközadatokat, mint például a Wi-Fi MAC címét és a gyártási számot.
- **Jogi információ**: hozzáférhet a készülékkel kapcsolatos jogi információkhoz, mint például a biztonsági információk, és a nyílt forráskódú licenc.
- **Szoftver adatai**: hozzáférés a készülék szoftveradataihoz, például az operációs rendszer és a firmware verziójához.
- **Akkumulátoradatok**: az akkumulátor adatainak ellenőrzése.

  A következő akkumulátorinformációkat itt ellenőrizheti. Az elérhető információk a régiótól, szolgáltatótól vagy modelltől függően eltérőek lehetnek.

  - Az akkumulátor gyártásának dátuma
  - Első használat dátuma
  - Teljes töltési/kisütési ciklusok száma (névleges kapacitás alapján)
  - Mérhető egészségi állapot

Használati megjegyzések



A készülék használatára vonatkozó óvintézkedések

Kérjük, hogy a biztonságos és helyes használat érdekében olvassa el ezt a kézikönyvet, amikor a készüléket használja.

- A leírások a készülék alapértelmezett beállításain alapulnak.
- Bizonyos tartalmak a szolgáltató, a régió, a modell műszaki tulajdonságai, illetve a készülék szoftverének függvényében eltérőek lehetnek.
- Egyes alkalmazások vagy funkciók használatakor a készüléknek szüksége lehet egy Wi-Fihez vagy mobilhálózathoz való csatlakozásra.
- A jelentős CPU- és memóriahasználatot igénylő tartalmak (magas minőségű tartalmak) befolyásolják a készülék általános teljesítményét. A tartalommal kapcsolatos alkalmazások a készülék specifikációjának és a környezet függvényében nem biztos, hogy megfelelően fognak működni.
- A Samsung nem vállal felelősséget az olyan alkalmazások okozta teljesítményproblémákért, amelyek nem a Samsungtól származnak.
- A Samsung nem vállal felelősséget a regisztrációs adatbázis vagy az operációs rendszer módosításából adódó teljesítményproblémákért. Az operációs rendszer személyre szabásának kísérlete a készülék vagy az alkalmazások hibás működését eredményezheti.
- A készülék által biztosított szoftverek, hangforrások, háttérképek, képek és más médiatartalmak engedélye korlátozott használatra szól. Ezen anyagok kinyerése és kereskedelmi vagy egyéb célú felhasználása sérti a szerzői jogokat. A felhasználó teljes felelősséggel tartozik a tartalmak illegális felhasználásáért.
- Az olyan adatszolgáltatásokért, mint az üzenetküldés, fel- és letöltés, automatikus szinkronizálás vagy a helymeghatározó szolgáltatások, a szolgáltató adatcsomagtól függően díjat számíthat fel. Nagy mennyiségű adat átvitele esetén ajánlott a Wi-Fi funkció használata.
- Az eszközzel érkező alapértelmezett alkalmazások előzetes figyelmeztetés nélkül frissítésre kerülhetnek, vagy a támogatásuk megszűnhet.
- A készülék operációs rendszerének módosítása vagy a nem hivatalos forrásból származó szoftver telepítése a készülék meghibásodásával vagy az adatok sérülésével vagy elvesztésével járhat. Ezek a Samsung licencmegállapodásával ellentétesek és a garancia megszűnését eredményezik.

- Az érintőképernyőt még erős kültéri napfényben is láthatja, mert automatikusan állítja a kontraszttartományt a környezet alapján. A termék természeténél fogva mozdulatlan grafika hosszabb ideig történő megjelenítése utóképeket (a képernyő beégése) vagy szellemképesedést eredményezhet.
  - Javasoljuk, hogy ne használjon hosszabb ideig állóképet a képernyőn és kapcsolja ki a képernyőt, ha nem használja a készüléket.
  - Beállíthatja, hogy az érintőképernyő automatikusan kikapcsoljon, amikor nem használja. Nyissa meg a **Beállítások** menüt, érintse meg a **Kijelző** → **Képernyő időkorlátja** lehetőséget, majd válassza ki, milyen hosszú ideig szeretné, hogy a készülék várjon, mielőtt kikapcsolja az érintőképernyőt.
  - Annak beállításához, hogy az érintőképernyő automatikusan beállítsa a fényerejét a környezettől függően, nyissa meg a **Beállítások** menüt, érintse meg a **Kijelző** lehetőséget, majd a bekapcsolásához érintse meg az **Adaptív fényerő** kapcsolót.
- Térségtől, illetve típustól függően az eszközök használatához az Amerikai Szövetségi Kommunikációs Bizottság (Federal Communications Commission – FCC) jóváhagyása szükséges.

  Ha az eszköz rendelkezik FCC-jóváhagyással, ellenőrizheti az FCC-azonosítóját. A hozzáféréshez az FCC-azonosítóhoz nyissa meg a **Beállítások** menüt, és érintse meg **A táblagép névjegye** → **Állapotinformációk** elemet. Ha a készülékének nincs FCC-azonosítója, az azt jelenti, hogy nem engedélyezték a készülék értékesítését az Egyesült Államokban és annak területein, és csak a tulajdonos személyes használatára szabad az Egyesült Államokba hozni.
- Az eszköz által támogatott szélessávok régiónként és szolgáltatótól függően eltérőek lehetnek.
- Az 5G-hálózat elérhetősége modelltől, országtól, szolgáltatótól és felhasználói környezettől függően eltérő lehet.
- A készülék mágneseket tartalmaz. Tartsa távol a hitelkártyáktól, beültetett orvostechnikai készülékektől és más olyan készülékektől, amelyekre a mágnesek hatással lehetnek. Orvostechnikai készülékek esetében, tartsa készülékét tőlük 15 cm-nél nagyobb távolságban. Ne használja tovább a készülékét, ha az orvostechnikai készülékével kapcsolatosan bármilyen interferencia gyanúja merül fel, és forduljon orvosához vagy az orvostechnikai készülék gyártójához.
- Az ebben az útmutatóban szereplő „Felhasználói kézikönyv” kifejezés a modelltől függően „Felhasználói kézikönyvként” szerepel a rövid kezelési útmutatóban.

Tájékoztató ikonok

Figyelmeztetés: olyan helyzetek, ahol önmagának vagy másoknak sérülést okozhat

Vigyázat: olyan helyzetek, ahol készülékében vagy más készülékben kár keletkezhet

Megjegyzés: jegyzetek, használati tanácsok és kiegészítő információk

Jegyzetek a csomag tartalmára és a tartozékokra vonatkozóan

Tekintse meg a rövid kezelési útmutatót a csomag tartalmáért.

- A készülékhez mellékelt tételek és a rendelkezésre álló tartozékok régiónként és szolgáltatótól függően eltérőek lehetnek.
- A mellékelt tartozékok kifejezetten a készülékhez lettek tervezve, és más készülékekkel nem kompatibilisek.
- A megjelenés és a műszaki adatok előzetes értesítés nélkül változhatnak.
- További tartozékokat a Samsung helyi forgalmazójától vásárolhat. Vásárlás előtt győződjön meg róla, hogy azok kompatibilisek a készülékkel.
- A Samsung által jóváhagyott tartozékok használata ajánlott. A nem jóváhagyott tartozékok használata teljesítményproblémákat vagy meghibásodásokat okozhat, amelyekre a garancia nem terjed ki.
- Az elérhető kiegészítők listája változhat és teljes mértékben a gyártó cégektől függ. Az elérhető kiegészítőkkel kapcsolatos további információkért tekintse meg a Samsung honlapját.
- A mellékelt USB-kábel támogatja az akár 3 A töltést. A töltő nem tartozék.
- Környezetvédelmi okokból a kiszerelés töltőt nem tartalmaz. A készülék a legtöbb USB-s adapterrel és USB C-típusú csatlakozóval ellátott kábellel tölthető.

A készülék túlmelegedése és ennek elkerülése

A készülék felforrósodása az akkumulátor töltése közben

Töltés közben a készülék és a töltő felforrósodhat. Vezeték nélküli töltés és gyorstöltés közben a készülék érintésre forróbb lehet. Ez nincs hatással a készülék élettartamára vagy teljesítményére, a készülék normális működésének része. Amennyiben az akkumulátor túlságosan felmelegszik, a töltési sebesség csökkenhet vagy megszakadhat a töltési folyamat.

A készülék felforrósodása esetén tegye a következőket:

- Válassza le a töltőt a készülékről, és zárja be az összes futó alkalmazást. Várja meg, amíg a készülék lehűl, majd kezdje újra a töltést.
- Ha a készülék alsó része túlmelegszik, annak oka lehet a sérült USB-kábel. Cserélje ki az USB-kábelt egy újjal. A Samsung által jóváhagyott USB-kábel használata ajánlott.
- Vezeték nélküli töltő használata közben ne helyezzen idegen tárgyakat, például fémtárgyakat, mágneseket és mágnescsíkos kártyákat a készülék és a vezeték nélküli töltő közé.

A vezeték nélküli töltés vagy gyors töltés funkció csak a támogatott modellek esetén érhető el.

Ha a készülék használat közben forrósodik fel

Ha olyan funkciókat vagy alkalmazásokat használ, amelyek több energiát igényelnek, vagy huzamosabb ideig használja őket, úgy a készülék az akkumulátorból kivett megnövekedett energiafogyasztás miatt átmenetileg felforrósodhat. Zárja be az aktuálisan futó alkalmazásokat, és ne használja a készüléket egy ideig.

Figyeljen oda a következő helyzetekre, amikben a készülék felmelegedhet.

- A vásárlást vagy visszaállítást követő kezdeti beállítások során
- Nagy fájlok letöltésekor

- Nagyobb energiaigényű alkalmazások használatakor, vagy alkalmazások huzamosabb ideig tartó használatakor
  - Nagyon jó minőségű játékok huzamosabb ideig tartó használatakor
  - Hosszabb videorögzítések esetén
  - Maximális fényerősség mellett streamelt videók esetén
  - Televízióhoz történő csatlakozás esetén
- Több alkalmazás egyidejű használatakor (vagy sok alkalmazás a háttérben történő futtatása során)
  - Több ablak használata esetén
  - Ha alkalmazásokat frissít vagy telepít videorögzítés közben
  - Ha nagy fájlokat tölt le videohívás alatt
  - Ha videókat rögzít navigációs alkalmazás használata közben
- Ha nagy adatmennyiséget szinkronizál felhővel, e-maillel vagy más fiókokkal
- Ha navigációs alkalmazást használ autóban, és a készülék közvetlen napfénynek van kitéve
- Mobil hotspot és Internetmegosztás funkció használata során
- Ha olyan helyen használja a készüléket, ahol gyenge a térerő
- Ha sérült USB-kábellel tölti az akkumulátort
- Ha a készülék többcélú csatlakozója sérült vagy idegen anyagoknak van kitéve, például folyadéknak, pornak, fémpornak vagy ceruzahegynek
- Roaming használatakor

A készülék felforrósodása esetén tegye a következőket:

- Mindig használja a legújabb szoftververziót.
- A futó alkalmazások ütközései a készülék felmelegedését okozhatják. Indítsa újra a készüléket.
- Amikor nem használja, kapcsolja ki a Wi-Fi, GPS és Bluetooth funkciókat.
- Zárja be az akkumulátor fogyasztását növelő és a háttérben használaton kívül futó alkalmazásokat.
- Törölje a szükségtelen fájlokat és a használaton kívüli alkalmazásokat.
- Csökkentse a képernyő fényerejét.
- Ha a készülék túlhevül, vagy hosszan tartóan forrónak érződik egy ideig ne használja. Ha a készülék továbbra is túlmelegszik, vegye fel a kapcsolatot a Samsung szervizközponttal vagy egy hivatalos márkaszervizzel.

A készülék túlmelegedése elleni óvintézkedések

Ha kényelmetlenül kezdi érezni magát a készülék túlmelegedése miatt, hagyja abba a készülék használatát.

Ha az eszköz túlmelegszik, akkor a teljesítmény és a funkciók korlátozottá válhatnak, és előfordulhat, hogy az eszköz kikapcsol a lehűlés érdekében. A funkció csak a támogatott modelleken érhető el.

- Ha a készülék túlmelegszik, a készülék hőmérsékletének csökkentése érdekében a képernyő fényereje, a képernyő képfrissítési gyakorisága és a működés sebessége korlátozásra kerül. Még akkor is, ha megjelenik az akkumulátortöltést jelző ikon, a töltés lassú lehet. Ha a töltés a készülék hőmérsékletének emelkedése miatt leáll, az akkumulátor állapotjelző ikonja villogni fog.
- Ha a készülék elér egy bizonyos hőmérsékletet, figyelmeztető üzenet jelenik meg, hogy megakadályozza a készülék meghibásodását, a bőr irritációját és károsodását, valamint az akkumulátor szivárgását. A futó alkalmazások bezárulnak, és a vészhelyzeti hívások kivételével minden hívási és egyéb funkció korlátozva van addig, amíg az eszköz le nem hűl.
- Ha a készülék hőmérsékletének további emelkedése miatt megjelenik a második üzenet, a készülék kikapcsolódik. Ne használja a készüléket, amíg a hőmérséklete nincs az ajánlott üzemelési hőmérséklet-tartományban. Ha a második figyelmeztető üzenet vészhelyzeti hívás közben jelenik meg, a hívást nem kapcsolja szét egy kényszerített megszakítás.

Ajánlott üzemelési hőmérséklet-tartomány

A készülék ajánlott üzemi hőmérséklete 0 °C és 35 °C között van. Ha a megadott hőmérsékleti tartományon kívül használja a készüléket, akkor károsodhat, és csökkenhet az akkumulátor élettartama.

A használattal kapcsolatos óvintézkedések

Az alábbi esetekben a készülék felmelegedhet a környezet miatt. Mindenképpen kerülje el az akkumulátor élettartamának csökkenését, a készülék károsodását és tűz okozását.

- A készüléket ne tárolja nagyon alacsony vagy nagyon magas hőmérsékleten.
- A készüléket ne tegye ki hosszabb ideig közvetlen napfénynek.
- Ne használja vagy tárolja a készüléket hosszabb ideig nagyon meleg helyen, mint például nyáron autó belsejében.
- Ne helyezze a készüléket olyan helyre, amely túlmelegedhet, például fűtőszálas szőnyegre.
- Ne tárolja a készüléket fűtőtest, mikrohullámú sütő, forró konyhai eszközök vagy nagynyomású tartályok belsejében vagy közelében.
- Ne használjon olyan kábelt, amelynek a szigetelése levált vagy megsérült, és ne használjon sérült vagy meghibásodott töltőt vagy akkumulátort.

Hogyan találja meg a termék készenléti energiafogyasztási adatait

- Keresd a www.samsung.com/global/ecodesign_energy oldalt.
- Keresés a termék modellszámával.

Elképzelhető, hogy a régiótól, szolgáltatótól vagy modelltől függően a funkció nem érhető el.

Függelék



Hibakeresés

Mielőtt felveszi a kapcsolatot a Samsung szervizközponttal vagy egy hivatalos szervizközponttal, próbálja meg a következő megoldásokat. Bizonyos helyzetek nem fordulhatnak elő az ön készülékével.

Arra is használhatja a Samsung Members alkalmazást, hogy megoldja a készülék használata közben esetleg felmerülő problémákat.

Az eszköz bekapcsoláskor, vagy amikor használja az eszközt a következő kódok valamelyikének megadását kéri:

- Jelszó: az eszközvédelem funkció bekapcsolása után az eszköz minden bekapcsolásakor meg kell adnia a jelszót.
- PIN: az eszköz első használatbavételekor, vagy amikor a PIN-kód használata be van kapcsolva, meg kell adnia a SIM-kártyához biztosított PIN-kódot. A funkció kikapcsolható a SIM-zár menüben.
- PUK: a SIM-kártya zárolása általában akkor következik be, ha számos alkalommal hibásan adták meg a PIN-kódot. Ekkor meg kell adni a szolgáltató által rendelkezésre bocsátott PUK-kódot.
- PIN2: amikor a PIN2-kódot igénylő menüt ér el, meg kell adnia a SIM-kártyához kapott PIN2-kódot. Bővebb információért keresse fel mobilszolgáltatóját.

Az eszköz hálózati vagy szolgáltatási hibaüzeneteket jelenít meg

- Amikor olyan helyen tartózkodik, ahol gyenge a térerő, a vétel megszakadhat. Változtasson helyet, és próbálja újra. Mozgás közben a hibaüzenetek ismételten megjelenhetnek.
- Előfizetés nélkül bizonyos opciók nem elérhetők. Bővebb információért keresse fel mobilszolgáltatóját.

A készülék nem kapcsol be

Amikor a készülék akkumulátora teljesen lemerült, akkor nem kapcsol be. A készülék bekapcsolása előtt töltse fel teljesen az akkumulátort.

Az érintőképernyő lassan vagy hibásan reagál

- Ha képernyővédő fóliát vagy kiegészítő tartozékot helyez az érintőképernyőre, akkor előfordulhat, hogy az érintőképernyő nem fog megfelelően működni.
- Előfordulhat, hogy az érintőképernyő nem működik megfelelően, ha az érintőképernyő érintése közben kesztyűt visel, vagy ha a keze nem tiszta, illetve ha éles tárggyal vagy az ujjhegyével érinti a képernyőt.
- Párás környezetben vagy ha víz kerül rá előfordulhat, hogy az érintőképernyő nem működik megfelelően.
- Az esetleges ideiglenes szoftverproblémák megszüntetéséhez indítsa újra a készüléket.
- Győződjön meg róla, hogy az eszköz szoftvere az elérhető legfrissebb.
- Amennyiben az érintőképernyő karcos vagy sérült, vigye be a készüléket egy Samsung szervizközpontba vagy egy hivatalos márkaszervizbe.

A készülék lefagy vagy kritikus probléma jelentkezik a rendszerben

Próbálja meg a következő megoldásokat. Ha a probléma nem oldódott meg, vegye fel a kapcsolatot a Samsung szervizközponttal vagy egy hivatalos márkaszervizzel.

A készülék újraindítása

Amennyiben a készülék lefagy vagy összeomlik, akkor be kell zárnia alkalmazásokat vagy újra kell indítania a készüléket.

Kényszerített újraindítás

Amennyiben a készülék lefagyott, és nem válaszol, az újraindításhoz tartsa hosszan lenyomva egyszerre az Oldalsó gombot és a Hangerő gomb lefelét legalább 7 másodpercig.

Az eszköz visszaállítása

Amennyiben ezek a módszerek nem oldják meg a problémát, állítsa vissza a gyári adatokat.

Nyissa meg a **Beállítások** menüt, és érintse meg az **Általános kezelés** → **Visszaállítás** → **Gyári adatok visszaállítása** → **Visszaáll.** → **Törli mindet** lehetőséget. A gyári alapértékekre visszaállítás előtt készítsen biztonsági másolatot a készüléken tárolt összes fontos adatról.

A hívások nem jönnek létre

- Győződjön meg róla, hogy a helyes mobilhálózathoz csatlakozik.
- Győződjön meg róla, hogy a hívott telefonszámhoz nincs híváskorlátozási beállítás érvényben.
- Győződjön meg róla, hogy a hívó telefonszámhoz nincs híváskorlátozási beállítás érvényben.

A másik fél nem hallja az Ön hangját hívás közben

- Győződjön meg róla, hogy nem takarja a beépített mikrofont.
- Győződjön meg róla, hogy a mikrofon közel van a szájához.
- Ha fejhallgatót használ, győződjön meg róla, hogy az megfelelően csatlakozik.

Hívás közben a hang visszhangos

Állítsa át a hangerőt a Hangerő gomb megnyomásával, vagy menjen más helyre.

A mobilhálózat vagy az internet gyakran szétkapcsol, vagy a hangminőség gyenge

- Győződjön meg róla, hogy nem takarja az eszköz belső antennáját.
- Amikor olyan helyen tartózkodik, ahol gyenge a térerő, a vétel megszakadhat. Csatlakozási problémája lehet, amely a szolgáltató bázisállomásának hibája miatt merül fel. Változtasson helyet, és próbálja újra.
- Amikor mozgás közben használja a készüléket, a vezeték nélküli szolgáltatások a szolgáltató hálózati hibáinak függvényében elérhetetlenné válhatnak.

Az akkumulátor nem töltődik megfelelően (Samsung által jóváhagyott töltővel)

- Ellenőrizze, hogy a töltő megfelelően lett-e csatlakoztatva.
- Keressen fel egy Samsung szervizközpontot vagy egy hivatalos márkaszervizt, és cseréltesse ki az akkumulátort. Hozza magával az Ön által használt töltőt és USB-kábelt a jobb szervizszolgáltatás érdekében.

Az akkumulátor gyorsabban lemerül, mint új korában

- Amikor a készülék vagy az akkumulátor nagyon hideg vagy meleg időjárási viszonyoknak van kitéve, a hasznos töltés csökkenhet.
- Bizonyos funkciók és alkalmazások használata során, például GPS használatánál, játékokban vagy internetezés közben megnő az akkumulátorból kivett energiafogyasztás.
- Az akkumulátor fogyóeszköz, ezért a hasznos töltés idővel csökken.

A fényképező megnyitásakor hibaüzenetek jelennek meg

A készüléknek elegendő hozzáférhető tárhellyel és akkumulátortöltöttséggel kell rendelkeznie a fényképező alkalmazás üzemeltetéséhez. Amennyiben hibaüzeneteket kap, amikor megnyitja a fényképezőt, próbálja meg a következőket:

- Töltse fel az akkumulátort.
- Tárhelyet szabadíthat fel a fájlok törlésével a készülékről vagy átvitelükkel számítógépre.
- Indítsa újra a készüléket. Amennyiben ezen tanácsok kipróbálását követően is problémákba ütközik a fényképező használatával kapcsolatban, vegye fel a kapcsolatot a Samsung szervizközpontjával vagy egy hivatalos márkaszervizzel.

A fénykép minősége gyengébb, mint az előnézeti képen

- A fényképek minősége a környezet és a használt fényképészeti technikák függvényében eltérő lehet.
- Ha sötét környezetben, éjszaka, beltérben készít fényképet, akkor a képeken képzaj jelentkezhet és a képek életlenek lehetnek.

A multimédiafájlok megnyitásakor hibaüzenetek jelennek meg

Ha hibaüzeneteket kap, vagy a multimédiafájl nem indul el, amikor megpróbál megnyitni egy fájlt az eszközön, próbálja a következőket:

- Tárhelyet szabadíthat fel a fájlok törlésével a készülékről vagy átvitelükkel számítógépre.
- Győződjön meg róla, hogy a zenei fájl nem áll DRM- (digitális jogkezelési) védelem alatt. Amennyiben a fájl DRM-védelem alatt áll, győződjön meg róla, hogy rendelkezik a megfelelő licenccel vagy kulccsal a fájl lejátszásához.
- Győződjön meg arról, hogy a készülék támogatja a fájlformátumot. Ha a fájlformátum nem támogatott, mint a DivX vagy AC3, akkor telepítsen egy alkalmazást, amely ezeket támogatja. A készülék által támogatott fájlformátumok ellenőrzéséhez látogasson el a Samsung weboldalára.

- A készülék csak az általa készített fényképek és videók lejátszását támogatja. A más készülékekkel készült fényképek és videók nem biztos, hogy megfelelően fognak működni.
- A készülék támogatja a szolgáltató által jóváhagyott vagy a kiegészítő szolgáltatások által biztosított multimédiás fájlokat. Az interneten keringő bizonyos tartalmak, mint csengőhangok, videók vagy háttérképek nem biztos, hogy megfelelően fognak működni.

A Bluetooth nem működik megfelelően

Ha egy másik Bluetooth-készülék nem található meg, csatlakozási problémák vagy teljesítményhibák jelentkeznek, próbálkozzon az alábbiakkal:

- Győződjön meg róla, hogy a készülék, amelyhez csatlakozni kíván látható állapotban van-e és készen áll-e a csatlakozásra.
- Győződjön meg róla, hogy a táblagépe és a másik Bluetooth-készülék a Bluetooth maximális (10 m) hatótávolságán belül vannak egymástól.
- A táblagépén nyissa meg a **Beállítások** menüt, majd érintse meg a **Kapcsolatok** lehetőséget, és az újbóli bekapcsolásához érintse meg a **Bluetooth** kapcsolót.
- A táblagépén a hálózati beállítások visszaállításához nyissa meg a **Beállítások** menüt, érintse meg az **Általános kezelés** → **Visszaállítás** → **Wi-Fi- és Bluetooth-beállítások visszaállítása** → **Alapbeállítás visszaállítása** lehetőséget. A visszaállítás végrehajtásakor elveszíthet regisztrált adatokat.

Ha a ezek a tippek nem oldják meg a problémát, vegye fel a kapcsolatot a Samsung szervizközponttal vagy egy hivatalos márkaszervizzel.

A kapcsolat nem jön létre, amikor a készülék egy számítógéphez csatlakozik

- Győződjön meg róla, hogy a használt USB-kábel kompatibilis a készülékkel.
- Győződjön meg róla, hogy a számítógépen a megfelelő és legfrissebb illesztőprogramok vannak telepítve.

A készülék nem ismeri fel a pillanatnyi helyzetét

Bizonyos helyeken, mint például beltérben a GPS-jelek nem vehetők megfelelően. Ezekben a helyzetekben állítsa be a készüléket a Wi-Fi vagy mobilhálózat használatára, hogy megtalálja az aktuális helyet.

A készüléken tárolt adatok elvesztek

A készüléken tárolt minden fontos adatról készítsen biztonsági másolatot. Ellenkező esetben az adatok sérülése vagy elvesztése esetén nem fogja tudni visszaállítani azokat. A Samsung nem vállal felelősséget a készüléken tárolt adatok elvesztéséért.

A készülék tokja körül vékony rés jelenik meg

- Ez a rés szükséges gyártási tulajdonság, ezért az alkatrészek bizonyos elmozdulása vagy vibrációja előfordulhat.
- Bizonyos idő elteltével az alkatrészek közötti súrlódás a rés bővülését eredményezheti.

A készülék tárhelyén nincs elegendő hely

Tárhely felszabadításához a készülék karbantartási funkciójának segítségével töröljön felesleges adatokat, például a gyorsítótárat, vagy kézzel töröljön nem használt alkalmazásokat, fájlokat.

A Kezdőlap gomb nem jelenik meg

Bizonyos alkalmazások és funkciók használata közben a Kezdőlap gombot tartalmazó navigációs sáv eltűnhet. Hogy hozzáférjen a navigációs sávhoz, a képernyő aljától húzza az ujját felfelé.

Az akkumulátor eltávolítása

- **Az akkumulátor eltávolításához forduljon hivatalos márkaszervizhez. Az akkumulátor eltávolításával kapcsolatos utasításokhoz, lásd**: www.samsung.com/global/ecodesign_energy**.**
- Saját biztonsága érdekében **ne kísérelje meg eltávolítani** az akkumulátort. Ha az akkumulátort nem megfelelően távolítják el, az kárt tehet az akkumulátorban és a készülékben, ami személyi sérüléshez vezethet, és a készüléket veszélyessé teheti.
- A Samsung semmiféle olyan kárért vagy veszteségért nem vállal felelősséget (sem szerződéses, sem felelősségjogi alapon, beleértve ebbe a gondatlanság tényállását), amely abból ered, hogy ezen figyelmeztetéseket és utasításokat nem követték pontosan.

Szerzői jog

Copyright © 2025 Samsung Electronics Co., Ltd.

Ezt az útmutatót nemzetközi szerzői jogi törvények védik.

A használati útmutató egyetlen része sem reprodukálható, terjeszthető, fordítható le vagy küldhető el semmilyen formában és semmilyen elektronikus vagy mechanikus eszközzel, beleértve a fénymásolást, a hangfelvételt és a különféle adattárhelyeken való tárolást és az azokról történő lekérést.

Védjegyek

- A Samsung név és a Samsung embléma a Samsung Electronics Co., Ltd. bejegyzett védjegye.
- A Bluetooth® a Bluetooth SIG, Inc. világszerte bejegyzett védjegye.
- A Wi-Fi®, Wi-Fi Direct™, Wi-Fi CERTIFIED™, és a Wi-Fi logó a Wi-Fi Alliance bejegyzett védjegyei.
- A gyártás a Dolby Laboratories licencengedélyével történt. A Dolby, Dolby Atmos, és dupla D szimbólum a Dolby Laboratories védjegyei.
- Az összes többi védjegy és szerzői jog a megfelelő tulajdonosok tulajdona.

HEVC Advance™
Covered by Patents at patentlist.hevcadvance.com